

**Powiat
Wołowski**

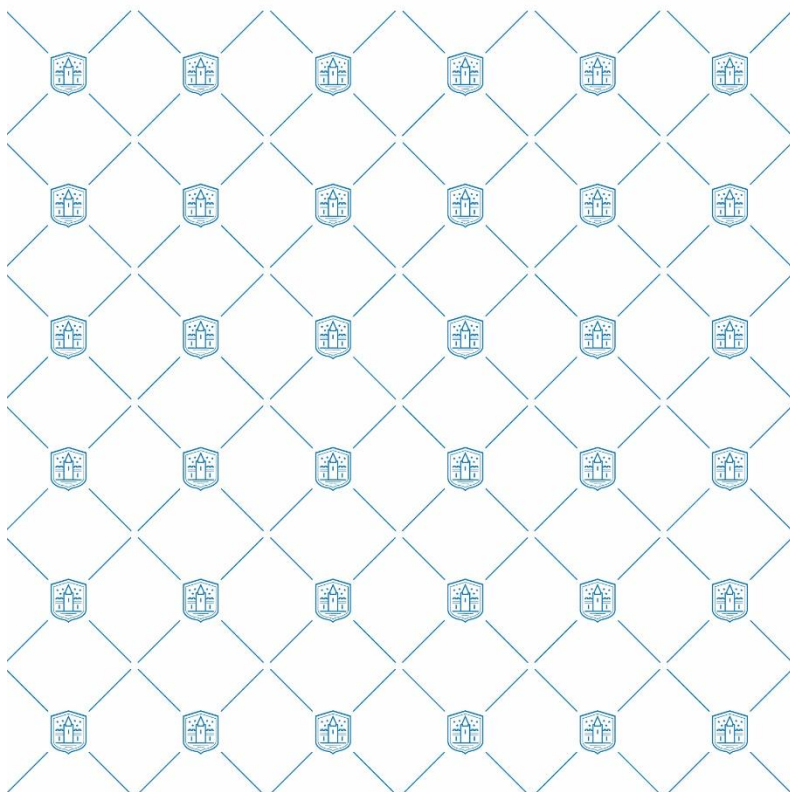

RAPORT O STANIE POWIATU WOŁOWSKIEGO ZA 2025 ROK

www.powiatwolowski.pl





Spis treści

WSTĘP	1
1. OGÓLNA CHARAKTERYSTYKA POWIATU	2
2. WYKAZ REALIZOWANYCH PROGRAMÓW, UCHWAŁ RADY I PROJEKTÓW UNIJNYCH	5
3. INFORMACJE O STANIE FINANSÓW POWIATU	11
4. INFORMACJE O STANIE INWESTYCJI ROZPOCZĘTYCH / ZREALIZOWANYCH	41
5. BEZPIECZEŃSTWO I OBRONNOŚĆ	45
6. MIENIE POWIATU I SKARBU PAŃSTWA	50
7. INFRASTRUKTURA DROGOWA	54
8. OCHRONA ŚRODOWISKA	78
9. GEODEZJA I KARTOGRAFIA	86
10. URBANISTYKA, ARCHITEKTURA I BUDOWNICTWO	96
11. KOMUNIKACJA I TRANSPORT	101
12. AKTYWIZACJA ZAWODOWA OSÓB BEZROBOTNYCH	105
13. POMOC SPOŁECZNA	120
13.1. Powiatowe Centrum Pomocy Rodzinie w Wołowie	120
13.2. Powiatowy Ośrodek Wsparcia – Środowiskowy Dom Samopomocy w Wołowie	129
13.3. Placówka Opiekuńczo-Wychowawcza typu Socjalizacyjnego w Wołowie	135
14. EDUKACJA	137
15. PROMOCJA I KOMUNIKACJA SPOŁECZNA	159
16. OCHRONA ZDROWIA	169
17. OCHRONA PRAW KONSUMENCKICH	178



18. NIEODPŁATNE PORADNICTWO OBYWATELSKIE,.....	179
<u> NIEODPŁATNA POMOC PRAWNA I EDUKACJA PRAWNA</u>	179
Podsumowanie	185
Podziękowania	186



WSTĘP

Szanowni Państwo,

Przekazujemy na Państwa ręce „Raport o stanie Powiatu Wołowskiego” zawierający analizę najważniejszych działań w 2025 roku. Dokument obejmuje informacje dotyczące programów, strategii uchwał Rady Powiatu oraz zadań należących do kompetencji Powiatu Wołowskiego.

Rok 2025 był dla Powiatu czasem intensywnej pracy, konsekwentnej realizacji przyjętych celów oraz podejmowania nowych wyzwań odpowiadających na potrzeby mieszkańców. Działania samorządu koncentrowały się na zrównoważonym rozwoju lokalnym, poprawie jakości życia oraz wzmacnianiu potencjału gospodarczego i społecznego regionu.

W 2025 roku szczególny nacisk położono na remont i modernizację infrastruktury drogowej, inwestycje w edukację, ochronę zdrowia oraz wsparcie działań społecznych. Kontynuowano również inicjatywy mające na celu poprawę bezpieczeństwa publicznego, ochronę środowiska oraz rozwój współpracy z organizacjami pozarządowymi i partnerami zewnętrznymi.

Realizacja zadań powiatu była możliwa dzięki zaangażowaniu pracowników Starostwa Powiatowego, jednostek organizacyjnych oraz owocnej współpracy z samorządami gminnymi, instytucjami publicznymi i mieszkańcami. Podejmowane działania były odpowiedzią na bieżące potrzeby, ale również elementem długofalowej strategii rozwoju Powiatu Wołowskiego.

Jan Janas

Starosta Wołowski



1. OGÓLNA CHARAKTERYSTYKA POWIATU

1.1. Położenie, podział administracyjny, sytuacja społeczno-gospodarcza

Powiat Wołowski leży w północno-wschodniej części województwa dolnośląskiego, w podregionie wrocławskim. Jest jednym z 26 powiatów ziemskich należących do województwa dolnośląskiego. Powiat graniczy od wschodu z powiatem trzebnickim, od północy z powiatem górowskim, od zachodu z powiatem lubińskim, a od południa z powiatami średzkim i legnickim. Połowę granicy powiatu (od strony zachodniej i południowej) stanowi rzeka Odra. Powierzchnia powiatu zajmuje 675 km². W skład powiatu wołowskiego wchodzi dwie gminy miejsko-wiejskie: Wołów i Brzeg Dolny oraz gmina wiejska Wińsko. Gminy powiatu wołowskiego wykazują zróżnicowany charakter. Gmina Wołów (331,1 km²), z będącym siedzibą władz samorządu powiatowego Wołowem, jest największą gminą powiatu i wykazuje charakter przemysłowo-rolniczy. Miejsko-wiejska gmina Brzeg Dolny (94,4 km²), która jest usytuowana najbliżej aglomeracji wrocławskiej, jest jednym z ważniejszych ośrodków przemysłowych na mapie Dolnego Śląska i największym centrum przemysłu na terenie powiatu. W Brzegu Dolnym zlokalizowane są zakłady chemiczne PCC Rokita S.A., które determinują strukturę rynku pracy na terenie gminy. Położona w północnej części powiatu wiejska gmina Wińsko (249,4 km²) należy z kolei do typowych gmin rolniczych. Wszystkie gminy mają status gmin „nadodrzańskich” i charakteryzują się wysokimi walorami turystycznymi i przyrodniczymi.

Liczba mieszkańców według gmin

Według danych Głównego Urzędu Statystycznego, na dzień 31 grudnia 2024 r. Powiat Wołowski zamieszkiwało 45 281 osób. Strukturę ludności według gmin przedstawia poniższe zestawienie:

- **Gmina Wołów** – ok. 22 400 mieszkańców
- **Gmina Brzeg Dolny** – ok. 15 600 mieszkańców
- **Gmina Wińsko** – ok. 7 300 mieszkańców



Największą liczbę mieszkańców koncentruje gmina Wołów, pełniąca funkcję administracyjnego i usługowego centrum powiatu. Najmniejszą pod względem liczby ludności pozostaje gmina Wińsko, o wyraźnie rolniczym charakterze.

Struktura wiekowa ludności

Struktura wiekowa mieszkańców Powiatu Wołowskiego wskazuje na postępujące procesy starzenia się społeczeństwa, co jest zgodne z trendami obserwowanymi w skali kraju.

Udział poszczególnych grup ekonomicznych kształtuje się następująco:

- **wiek przedprodukcyjny (0–17 lat)** – ok. 17%
- **wiek produkcyjny (18–59/64 lata)** – ok. 60%
- **wiek poprodukcyjny (60/65+ lat)** – ok. 23%

Zauważalny jest spadek udziału osób w wieku przedprodukcyjnym oraz wzrost liczby osób w wieku poprodukcyjnym, co wpływa na lokalny rynek pracy, system edukacji oraz zapotrzebowanie na usługi społeczne i zdrowotne.

Wnioski demograficzne

Zmiany w strukturze ludności wskazują na konieczność dostosowywania polityk publicznych do wyzwań demograficznych, w szczególności w zakresie:

- wsparcia rodzin i polityki prorodzinnej,
- aktywizacji zawodowej mieszkańców,
- rozwoju usług dla osób starszych.

(opracowano na podstawie danych GUS – stan na 31.12.2024, publikacja 2025).

1.2. Zadania Powiatu

Powiat Wołowski realizuje zadania publiczne o charakterze ponadgminnym w zakresie:

- edukacji publicznej,
- promocji i ochrony zdrowia,
- pomocy społecznej,



- polityki prorodzinnej,
- wspierania osób niepełnosprawnych,
- transportu zbiorowego i dróg publicznych,
- kultury i ochrony dóbr kultury,
- kultury fizycznej i turystyki,
- geodezji, kartografii i katastru,
- gospodarki nieruchomościami,
- administracji architektoniczno-budowlanej,
- gospodarki wodnej,
- ochrony środowiska i przyrody,
- rolnictwa, leśnictwa,
- porządku publicznego i bezpieczeństwa obywateli,
- ochrony przeciwpowodziowej, przeciwpożarowej i zapobiegania innym nadzwyczajnym zagrożeniom życia i zdrowia ludzi oraz środowiska,
- przeciwdziałania bezrobociu oraz aktywizacji lokalnego rynku pracy,
- ochrony praw konsumenta,
- utrzymania powiatowych obiektów i urzędzeń użyteczności publicznej oraz obiektów administracyjnych,
- obronności,
- promocji powiatu,
- współpracy z organizacjami pozarządowymi,
- działalności w zakresie telekomunikacji.

Do zadań publicznych powiatu należy również zapewnienie wykonywania określonych w ustawach zadań i kompetencji kierowników powiatowych służb, inspekcji i straży.



2. WYKAZ REALIZOWANYCH PROGRAMÓW, UCHWAŁ RADY I PROJEKTÓW UNIJNYCH

Wykaz uchwał Rady Powiatu Wołowskiego podjętych w 2025 r.

NR UCHWAŁY	TREŚĆ UCHWAŁY	DATA POSIEDZENIA
IX/68/2025	w sprawie przyjęcia do realizacji zadań z zakresu administracji rządowej dotyczących przygotowania i przeprowadzenia kwalifikacji wojskowej w 2025 roku.	31.01.2025
IX/69/2025	w sprawie zmiany uchwały Rady Powiatu Wołowskiego VIII/59/2024 z dnia 19 grudnia 2024 r. w sprawie budżetu Powiatu Wołowskiego na 2025 rok	31.01.2025
IX/70/2025	w sprawie zmiany uchwały nr V/34/15 Rady Powiatu Wołowskiego w sprawie ustalenia wysokości diet dla radnych.	31.01.2025
IX/71/2025	w sprawie przystąpienia do Stowarzyszenia „Rzeczpospolita Samorządna”	31.01.2025
IX/72/2025	w sprawie uchwalenia Programu ochrony środowiska dla powiatu wołowskiego na lata 2024 - 2027 z perspektywą do roku 2030	31.01.2025
X/73/2025	w sprawie zmiany Wieloletniej Prognozy Finansowej Powiatu Wołowskiego	31.03.2025
X/74/2025	w sprawie zmiany uchwały Rady Powiatu Wołowskiego VIII/59/24 z dnia 19 grudnia 2024 r., w sprawie budżetu Powiatu Wołowskiego na 2025 rok	31.03.2025
X/75/2025	w sprawie ustalenia wysokości stawek opłat za zajęcie pasa drogowego dróg powiatowych w granicach administracyjnych Powiatu Wołowskiego.	31.03.2025
X/76/2025	w sprawie określenia zadań, na które przeznaczone zostaną środki Państwowego Funduszu Rehabilitacji Osób Niepełnosprawnych w 2025 r.	31.03.2025
X/77/2025	w sprawie ustalenia trybu udzielania i rozliczania dotacji dla publicznych i niepublicznych podmiotów oświatowych oraz trybu przeprowadzania kontroli prawidłowości ich pobrania i wykorzystania	31.03.2025



XI/78/2025	w sprawie zmiany uchwały nr XXII/191/2000 Rady Powiatu w Wołowie z dnia 19 grudnia 2000 r. w sprawie utworzenia Powiatowego Ośrodka Doskonalenia Nauczycieli w Wołowie.	25.04.2025
XI/79/2025	w sprawie zmiany Wieloletniej Prognozy Finansowej Powiatu Wołowskiego.	25.04.2025
XI/80/2025	w sprawie zmiany uchwały Rady Powiatu Wołowskiego nr VIII/59/2024 z dnia 19 grudnia 2024 r. w sprawie budżetu Powiatu Wołowskiego na 2025 rok.	25.04.2025
XI/81/2025	w sprawie dopuszczenia zapłaty należności stanowiących dochody budżetu Powiatu Wołowskiego za pomocą innego instrumentu płatniczego, w tym instrumentu płatniczego, na którym przechowywany jest pieniądz elektroniczny.	25.04.2025
XI/82/2025	w sprawie zamiaru przekształcenia Młodzieżowego Ośrodka Wychowawczego nr 2 w Godzięcinie poprzez zmianę siedziby.	25.04.2025
XII/83/2025	w sprawie udzielenia wotum zaufania dla Zarządu Powiatu Wołowskiego	29.05.2025
XII/84/2025	w sprawie rozpatrzenia i zatwierdzenia sprawozdania finansowego Powiatu Wołowskiego za 2024 rok wraz ze sprawozdaniem z wykonania budżetu Powiatu Wołowskiego za 2024 rok	29.05.2025
XII/85/2025	w sprawie udzielenia Zarządowi Powiatu Wołowskiego absolutorium z tytułu wykonania budżetu Powiatu Wołowskiego za 2024 rok	29.05.2025
XII/86/2025	w sprawie zmiany Wieloletniej Prognozy Finansowej Powiatu Wołowskiego	29.05.2025
XII/87/2025	w sprawie zmiany uchwały Rady Powiatu Wołowskiego VIII/59/24 z dnia 19 grudnia 2024 r., w sprawie budżetu Powiatu Wołowskiego na 2025 rok	29.05.2025
XIII/88/2025	w sprawie ustanowienia znaku słowno-graficznego – logo Powiatu Wołowskiego	26.06.2025 r.
XIII/89/2025	w sprawie zmiany Wieloletniej Prognozy Finansowej Powiatu Wołowskiego	26.06.2025 r.
XIII/90/2025	w sprawie zmiany uchwały Rady Powiatu Wołowskiego VIII/59/24 z dnia 19 grudnia 2024 r., w sprawie budżetu Powiatu Wołowskiego na 2025 rok	26.06.2025 r.



XIII/91/2025	w sprawie uchwalenia Statutu Powiatowego Urzędu Pracy w Wołowie	26.06.2025 r.
XIV/92/2025	w sprawie zmiany uchwały nr X/76/2025 Rady Powiatu Wołowskiego z dnia 31 marca 2025 r. w sprawie określenia zadań, na które przeznaczone zostaną środki Państwowego Funduszu Rehabilitacji Osób Niepełnosprawnych w 2025 r.	25.08.2025 r.
XIV/93/2025	w sprawie zmiany uchwały nr LXIV/305/23 Rady Powiatu Wołowskiego z dnia 5 października 2023 r. w sprawie nadania statutu Powiatowej Rady Seniorów w Wołowie	25.08.2025 r.
XIV/94/2025	w sprawie zmiany Wieloletniej Prognozy Finansowej Powiatu Wołowskiego	25.08.2025 r.
XIV/95/2025	w sprawie zmiany uchwały Rady Powiatu Wołowskiego VIII/59/24 z dnia 19 grudnia 2024 r., w sprawie budżetu Powiatu Wołowskiego na 2025 rok	25.08.2025 r.
XV/96/2025	w sprawie zmiany Wieloletniej Prognozy Finansowej Powiatu Wołowskiego	25.09.2025 r.
XV/97/2025	w sprawie zmiany uchwały Rady Powiatu Wołowskiego VIII/59/24 z dnia 19 grudnia 2024 r., w sprawie budżetu Powiatu Wołowskiego na 2025 rok	25.09.2025 r.
XVI/98/2025	w sprawie zmiany Wieloletniej Prognozy Finansowej Powiatu Wołowskiego	14.10.2025 r.
XVI/99/2025	w sprawie zmiany uchwały Rady Powiatu Wołowskiego VIII/59/24 z dnia 19 grudnia 2024 r., w sprawie budżetu Powiatu Wołowskiego na 2025 rok.	14.10.2025 r.
XVI/100/2025	w sprawie zmiany uchwały nr X/76/2025 Rady Powiatu Wołowskiego z dnia 31 marca 2025 r. w sprawie określenia zadań, na które przeznaczone zostaną środki Państwowego Funduszu Rehabilitacji Osób Niepełnosprawnych w 2025 r.	14.10.2025 r.
XVI/101/2025	w sprawie przekształcenia Młodzieżowego Ośrodka Wychowawczego nr 2 w Godzięcinie poprzez zmianę siedziby	14.10.2025 r.
XVII/102/2025	w sprawie zmiany uchwały nr X/76/2025 Rady Powiatu Wołowskiego z dnia 31 marca 2025 r. w sprawie określenia zadań, na które przeznaczone zostaną środki Państwowego Funduszu Rehabilitacji Osób Niepełnosprawnych w 2025 r.	20.10.2025 r.
XVIII/103/2025	w sprawie zmiany Wieloletniej Prognozy Finansowej Powiatu Wołowskiego	30.10.2025 r.



XVIII/104/2025	w sprawie zmiany uchwały Rady Powiatu Wołowskiego VIII/59/24 z dnia 19 grudnia 2024 r., w sprawie budżetu Powiatu Wołowskiego na 2025 rok	30.10.2025 r.
XIX/105/2025	w sprawie zmiany uchwały nr X/76/2025 Rady Powiatu Wołowskiego z dnia 31 marca 2025r. w sprawie określenia zadań, na które przeznaczone zostaną środki Państwowego Funduszu Rehabilitacji Osób Niepełnosprawnych w 2025 r.	28.11.2025 r.
XIX/106/2025	w sprawie ustalenia wysokości opłat za usunięcie i przechowywanie pojazdów oraz wysokości kosztów w przypadku odstąpienia od usunięcia pojazdu na rok 2026.	28.11.2025 r.
XIX/107/2025	w sprawie zasad przeznaczania do sprzedaży nieruchomości gruntowych oddanych w użytkowanie wieczyste oraz szczegółowych wytycznych sprzedaży nieruchomości gruntowych na rzecz ich użytkowników wieczystych.	28.11.2025 r.
XIX/108/2025	w sprawie przyjęcia Programu współpracy Powiatu Wołowskiego z organizacjami pozarządowymi oraz z podmiotami, o których mowa w art. 3 ust. 3 ustawy z dnia 24 kwietnia 2003 r. o działalności pożytku publicznego i o wolontariacie na 2026 r.	28.11.2025 r.
XIX/109/2025	w sprawie zmiany Wieloletniej Prognozy Finansowej Powiatu Wołowskiego	28.11.2025 r.
XIX/110/2025	w sprawie zmiany uchwały Rady Powiatu Wołowskiego VIII/59/24 z dnia 19 grudnia 2024 r., w sprawie budżetu Powiatu Wołowskiego na 2025 rok	28.11.2025 r.
XIX/111/2025	w sprawie ustalenia miesięcznego wynagrodzenia Starosty Wołowskiego	28.11.2025 r.
XX/112/2025	w sprawie zmiany uchwały Rady Powiatu Wołowskiego VIII/59/24 z dnia 19 grudnia 2024 r., w sprawie budżetu Powiatu Wołowskiego na 2025 rok	9.12.2025 r.
XXI/113/2025	w sprawie przyjęcia Wieloletniej Prognozy Finansowej Powiatu Wołowskiego	18.12.2025 r.
XXI/114/2025	w sprawie budżetu Powiatu Wołowskiego na rok 2026	18.12.2025 r.
XXI/115/2025	w sprawie przyjęcia do realizacji zadań z zakresu administracji rządowej dotyczących przygotowania i przeprowadzenia kwalifikacji wojskowej w 2026 roku	18.12.2025 r.



XXI/116/2025	w sprawie zmiany uchwały Rady Powiatu Wołowskiego VIII/59/2024 z dnia 19 grudnia 2024 r., w sprawie budżetu Powiatu Wołowskiego na 2025 rok	18.12.2025 r.
XXI/117/2025	w sprawie zmiany uchwały nr X/76/2025 Rady Powiatu Wołowskiego z dnia 31 marca 2025 r. w sprawie określenia zadań, na które przeznaczone zostaną środki Państwowego Funduszu Rehabilitacji Osób Niepełnosprawnych w 2025 r.	18.12.2025 r.
XXI/118/2025	zmieniającej uchwałę nr XXII/109/16 Rady Powiatu Wołowskiego z dnia 30 marca 2016 r. w sprawie określenia przystanków komunikacyjnych na terenie Powiatu Wołowskiego, których właścicielem lub zarządzającym jest Powiat Wołowski, ustalenie warunków oraz zasad korzystania z nich	18.12.2025 r.
XXI/119/2025	w sprawie zatwierdzenia Planu Pracy Komisji Zdrowia, Polityki Społecznej, Edukacji, Kultury i Sportu na rok 2026	18.12.2025 r.
XXI/120/2025	w sprawie zatwierdzenia Planu Pracy Komisji Budżetu, Gospodarki, Infrastruktury i Środowiska na rok 2026	18.12.2025 r.
XXI/121/2025	w sprawie zatwierdzenia Planu Pracy Komisji Skarg, Wniosków i Petycji na rok 2026	18.12.2025 r.
XXI/122/2025	w sprawie zatwierdzenia Planu Pracy Komisji Rewizyjnej na rok 2026	18.12.2025 r.
XXI/123/2025	w sprawie zatwierdzenia Planu Pracy Rady Powiatu Wołowskiego na rok 2026	18.12.2025 r.

Wykaz strategii i programów obowiązujących w roku 2025

1. Program współpracy Powiatu Wołowskiego z organizacjami pozarządowymi oraz z podmiotami, o których mowa w art. 3 ust. 3 ustawy z dnia 24 kwietnia 2003 r. o działalności pożytku publicznego i o wolontariacie na 2025 r. (przyjęty Uchwałą VII/54/2024 z dnia 27 listopada 2024 r.).
2. Program Powiatowej Strategii Rozwiązywania Problemów Społecznych na lata 2021 – 2030 (przyjęty Uchwałą nr XXXVI/195/21 z dnia 29.06.2021 r.)
3. Powiatowy Program Przeciwdziałania Przemocy Domowej oraz Ochrony Osób Doznających Przemocy Domowej w Powiecie Wołowskim na lata 2024-2030 (przyjęty Uchwałą nr VI/42/2024 z dnia 23.10.2024 r.)



4. Program Profilaktyczny w Zakresie Promowania i Wdrażania Prawidłowych Metod Wychowawczych do Dzieci w Rodzinach Zagrożonych Przemocą Domową w Powiecie Wołowskim na lata 2023 – 2027 (przyjęty Uchwałą nr LXII/299/23 z dnia 31.08.2023 r.)
5. Powiatowy program psychologiczno – terapeutyczny dla osób stosujących przemoc domową na lata 2023 – 2027 (przyjęty Uchwałą nr LXVI/316/23 z dnia 28.12.2023 r.)
6. Powiatowy program rozwoju pieczy zastępczej w Powiecie Wołowskim na lata 2024 - 2026”; (przyjęty Uchwałą nr LXX/335/24 z dnia 26.04.2024 r.)
7. Program Korekcyjno – Edukacyjny dla Osób Stosujących Przemoc Domową na lata 2024 - 2030 (przyjęty Uchwałą nr VI/43/2024 z dnia 23.10.2024 r.)
8. Program ochrony środowiska dla Powiatu Wołowskiego na lata 2024 - 2027 z perspektywą do roku 2030 (przyjęty Uchwałą nr IX/72/2025 z dnia 31.01.2025 r.)



3. INFORMACJE O STANIE FINANSÓW POWIATU

Informacja o przebiegu wykonania budżetu Powiatu Wołowskiego za 2025 r.

1. Wstęp

Zarząd Powiatu Wołowskiego, zgodnie z art. 266 ust. 1 ustawy z dnia 27 sierpnia 2009r. o finansach publicznych, przedkłada informację o przebiegu wykonania budżetu Powiatu Wołowskiego za 2025 r. wraz z informacją o kształtowaniu się wieloletniej prognozy finansowej.

Budżet Powiatu Wołowskiego przyjęty został Uchwałą nr VIII/59/2024 Rady Powiatu Wołowskiego stanowił podstawę gospodarki finansowej powiatu. Podstawowe parametry kształtowały się w następujący sposób:

– planowane dochody budżetowe:	125 373 900,15 zł
w tym:	
planowane dochody bieżące:	108 575 871,03 zł
planowane dochody majątkowe:	16 798 029,12 zł
– planowane wydatki budżetowe:	126 042 900,15 zł
w tym:	
planowane wydatki bieżące:	104 319 627,03 zł
planowane wydatki majątkowe:	21 723 273,12 zł
– wynik budżetu-nadwyżka:	669 000,00 zł
planowane przychody:	3 200 000,00 zł
planowane rozchody:	2 531 000,00 zł

Budżet zmieniany był następującymi aktami prawa:

Lp.	Numer uchwały	Data podjęcia
1	Uchwała nr 29/91/2025 Zarządu Powiatu Wołowskiego	14.01.2025
2	Uchwała Nr 30/93/2025 Zarządu Powiatu Wołowskiego	23.01.2025
3	Uchwała Nr IX/69/2025 Rady Powiatu Wołowskiego	31.01.2025



4	Uchwała nr 32/98/2025 Zarządu Powiatu Wołowskiego	06.02.2025
5	Uchwała nr 33/99/2025 Zarządu Powiatu Wołowskiego	20.02.2025
6	Uchwała nr 34/101/2025 Zarządu Powiatu Wołowskiego	27.02.2025
7	Uchwała nr 35/103/2025 Zarządu Powiatu Wołowskiego	07.03.2025
8	Uchwała nr 37/107/2025 Zarządu Powiatu Wołowskiego	21.03.2025
9	Uchwała Nr X/74/2025 Rady Powiatu Wołowskiego	31.03.2025
10	Uchwała nr 39/113/2025 Zarządu Powiatu Wołowskiego	11.04.2025
11	Uchwała nr 40/115/2025 Zarządu Powiatu Wołowskiego	17.04.2025
12	Uchwała Nr XI/80/2025 Rady Powiatu Wołowskiego	25.04.2025
13	Uchwała Nr 42/119/2025 Zarządu Powiatu Wołowskiego	08.05.2025
14	Uchwała Nr 43/124/2025 Zarządu Powiatu Wołowskiego	15.05.2025
15	Uchwała nr 45/125/2025 Zarządu Powiatu Wołowskiego	27.05.2025
16	Uchwała nr XII/87/2025 Rady Powiatu Wołowskiego	29.05.2025
17	Uchwała nr 47/131/2025 Zarządu Powiatu Wołowskiego	12.06.2025
18	Uchwała nr XIII/90/2025 Rady Powiatu Wołowskiego	26.06.2025
19	Uchwała Nr 50/138/2025 Zarządu Powiatu Wołowskiego	03.07.2025
20	Uchwała nr 51/140/2025 Zarządu Powiatu Wołowskiego	07.07.2025
21	Uchwała nr 53/143/2025 Zarządu Powiatu Wołowskiego	25.07.2025
22	Uchwała Nr 54/146/2025 Zarządu Powiatu Wołowskiego	07.08.2025



23	Uchwała Nr 56/159/2025 Zarządu Powiatu Wołowskiego	25.08.2025
24	Uchwała Nr XIV/95/2025 Rady Powiatu Wołowskiego	25.08.2025
25	Uchwała nr 57/163/2025 Zarządu Powiatu Wołowskiego	02.09.2025
26	Uchwała nr 58/167/2025 Zarządu Powiatu Wołowskiego	10.09.2025
27	Uchwała nr 60/174/2025 Zarządu Powiatu Wołowskiego	25.09.2025
28	Uchwała Nr XV/97/2025 Rady Powiatu Wołowskiego	25.09.2025
29	Uchwała nr 61/176/2025 Zarządu Powiatu Wołowskiego	30.09.2025
30	Uchwała Nr 62/178/2025 Zarządu Powiatu Wołowskiego	09.10.2025
31	Uchwała Nr XVI/99/2025 Rady Powiatu Wołowskiego	14.10.2025
32	Uchwała Nr XVII/102/2025 Rady Powiatu Wołowskiego	20.10.2025
33	Uchwała Nr 65/188/2025 Zarządu Powiatu Wołowskiego	30.10.2025
34	Uchwała Nr XVIII/104/2025 Rady Powiatu Wołowskiego	30.10.2025
35	Uchwała Nr 66/192/2025 Zarządu Powiatu Wołowskiego	06.11.2025
36	Uchwała Nr 67/198/2025 Zarządu Powiatu Wołowskiego	12.11.2025
37	Uchwała 69/207/2025 Zarządu Powiatu Wołowskiego	28.11.2025
38	Uchwała Nr XIX/110/2025 Rady Powiatu Wołowskiego	28.11.2025
39	Uchwała Nr 70/208/2025 Zarządu Powiatu Wołowskiego	03.12.2025
40	Uchwała 71/214/2025 Zarządu Powiatu Wołowskiego	09.12.2025
41	Uchwała Nr XX/112/2025 Rady Powiatu Wołowskiego	09.12.2025
42	Uchwała nr 72/216/2025 Zarządu Powiatu Wołowskiego	15.12.2025



43	Uchwała Nr XXI/116/2025 Rady Powiatu Wołowskiego	18.12.2025
44	korekta techniczna - błędu we wprowadzaniu danych na 30.12.2025	19.12.2025
45	Uchwała Nr 74/219/2025 Zarządu Powiatu Wołowskiego	30.12.2025

Po wprowadzeniu powyższych zmian, plan budżetu na dzień 31 grudnia 2025 r. kształtował się następująco:

– planowane dochody budżetowe:	142 897 385,33 zł
w tym:	
planowane dochody bieżące:	116 849 994,36 zł
planowane dochody majątkowe:	26 047 390,97 zł
– planowane wydatki budżetowe:	149 267 385,33 zł
w tym:	
planowane wydatki bieżące:	116 745 230,84 zł
planowane wydatki majątkowe:	32 522 154,49 zł
– wynik budżetu- deficyt:	686 959,25 zł
planowane przychody :	13 199 374,91 zł
planowane rozchody :	6 800 000,00 zł

2. Dochody budżetu Powiatu Wołowskiego

W roku 2025 Powiat Wołowski zrealizował dochody w łącznej wysokości **143 046 746,80 zł** (100,01 % planu), w tym dochody bieżące w kwocie **117 865 625,08 zł** co stanowi 100,87% planu oraz dochody majątkowe w wysokości **25 181 121,72 zł** tj. 96,10 %. Wykonane dochody bieżące oraz majątkowe z udziałem środków budżetu europejskiego wyniosły **8 113 091,90 zł**. Ponadto **pozyskano środki w wysokości 5 564 498,05 zł**, w tym **Polski Ład: 5 264 498,05 zł** **Nadleśnictwo: 300 000,00 zł**.



2.1 Dochody bieżące

W roku 2025 dochody bieżące zrealizowano w wysokości **117 865 625,08 zł** (100,87% planu), a ich udział w dochodach ogółem stanowił 82,40 %.

Podstawowym źródłem dochodów bieżących były środki pochodzące z subwencji ogólnej w wysokości 28 156 237,06 zł (2024: 57 267 430,00 zł). Łącznie stanowiły one 23,89 % dochodów bieżących.

Kolejnym istotnym źródłem dochodu Powiatu Wołowskiego są udziały w podatku dochodowym od osób fizycznych i prawnych. Wyniosły one 52 075 447,15 zł (2024: 16 890 003,00 zł) i stanowiły 44,18 % dochodów bieżących.

Subwencje ogólne i udziały w podatku dochodowym od osób fizycznych i prawnych, na które to wielkości, co do zasady Powiat Wołowski ma ograniczony wpływ, stanowiły w 2025 roku 70,07 % (w 2024 roku: 70,35%) łącznych dochodów bieżących.

Dochody, w tym subwencje, dotacje, pozostałe dochody bieżące placówek oświatowych wyniosły łączną kwotę 35 553 707,92 zł (z tego subwencja: 28 156 237,06 zł), tj. 24,85 % dochodów ogółem. Natomiast poniesione wydatki na oświatę wyniosły 61 097 561,98 zł, tj. 42,50 % wydatków ogółem.

Omówienie dochodów bieżących

Dział	Wyszczególnienie	Plan po zm.	Wykonanie	%
010	Rolnictwo i łowiectwo	2 822 203,51	2 822 203,51	100,0

W dziale ujęto dotacje celowe na zadania zlecone z zakresu administracji rządowej oraz dotacje celowe w ramach programów finansowanych ze środków pochodzących z budżetu UE (projekt pn.: „Scalenie gruntów wsi Rataje oraz części wsi Prawików, gmina Wołów, Powiat Wołowski”).

W okresie sprawozdawczym wpłynęły dotacje celowe na zadania z zakresu administracji rządowej w łącznej kwocie 99 000,00 zł.

Dział	Wyszczególnienie	Plan po zm.	Wykonanie	%
600	Transport i łączność	21 985 326,95	21 656 935,89	98,5

W dziale ujęto m.in. środki wynikające z porozumienia z Dolnośląską Służbą Dróg i Kolei we Wrocławiu w sprawie powierzenia zadań w zakresie letniego i zimowego utrzymania dróg



wojewódzkich przebiegających przez powiat wołowski (kwota: 2 522 575,47 zł), wpływy z usług (kwota 208 990,46 zł) oraz dotację na zadania zlecone z zakresu administracji rządowej (kwota: 664,00 zł). Zrealizowane dochody w ramach Polskiego Ładu: Program Inwestycji Strategicznych w kwocie 18 947 603,95 zł oraz dotacja od gminy na pokrycie wkładu własnego do ww. programu w wysokości 144 514,17 zł.

Dział	Wyszczególnienie	Plan po zm.	Wykonanie	%
700	Gospodarka mieszkaniowa	1 650 228,56	1 619 615,32	98,0

W dziale ujęto m. in następujące dochody: opłaty z tytułu użytkowania wieczystego nieruchomości (396,80 zł), wpływy z odszkodowania (453 390,00 zł), oraz wpływy z różnych opłat (kwota: 3 710,00 zł). W dziale znajdują się również środki z dotacji celowej na zadania z zakresu administracji rządowej (300 740,56 zł) oraz dochody związane z realizacją zadań zleconych z zakresu administracji rządowej (650 522,23 zł).

Dział	Wyszczególnienie	Plan po zm.	Wykonanie	%
710	Działalność usługowa	2 780 061,39	2 713 589,97	97,6

W dziale ujęto m.in dochody z tyt. wpływy ze sprzedaży map, usług – wypisów z rejestru gruntów oraz z opłat za uzgodnienia dokumentacji (wykonanie: 646 472,25 zł), dochody związane z realizacją zadań zleconych z zakresy administracji rządowej (296 042,00 zł) oraz dotację z tytułu pomocy finansowej do Wydziału Geodezji (50 500,00 zł).

Dział	Wyszczególnienie	Plan po zm.	Wykonanie	%
750	Administracja publiczna	466 412,28	567 606,91	121,7

W dziale ujęto m.in. dochody z tytułu dotacji otrzymanej od Samorządu Województwa Dolnośląskiego z przeznaczeniem na realizację projektu pn. „Cyberbezpieczny Powiat”, (wykonanie: 202 786,63 zł), refundację wydatków poniesionych w ramach ww. projektu w wysokości 296 922,00 zł.

Dział	Wyszczególnienie	Plan po zm.	Wykonanie	%
752	Obrona narodowa	2 572 845,28	2 040 241,21	79,3

W dziale ujęto dochody z dotacji na zadania zlecone z zakresu administracji rządowej – kwalifikacja wojskowa (wykonanie: 52 396,42 zł). Ponadto wykonywana zadania związane z Obroną cywilną i ochroną ludności w ramach środków bieżących w kwocie 490 151,67 zł oraz dotacji otrzymanej z budżetu państwa na inwestycje i zakupy inwestycyjne w wysokości 1 495 212,00 zł.



Dział	Wyszczególnienie	Plan po zm.	Wykonanie	%
754	Bezpieczeństwo publiczne i ochrona przeciwpożarowa	8 605 928,00	8 602 665,32	100

W dziale ujęto m in. dochody z dotacji na zadania z zakresu administracji rządowej dla KP PSP (8 183 119,30 zł), środki związane z realizacją ustawy o pomocy obywatelom Ukrainy w związku z konfliktem zbrojnym na terytorium tego państwa (wykonanie: 122 640,00 zł).

Dział	Wyszczególnienie	Plan po zm.	Wykonanie	%
755	Wymiar sprawiedliwości	146 496,00	146 138,84	99,7

W dziale ujęto dotację na zadania zlecone z zakresu administracji rządowej (nieodpłatna pomoc prawna).

Dział	Wyszczególnienie	Plan po zm.	Wykonanie	%
756	Dochody od osób prawnych, od osób fiz. i innych jednostek nieposiadających osobowości prawnej	53 227 553,15	53 368 125,78	100,26

W dziale ujęto dochody z tyt. opłaty komunikacyjnej (wykonanie: 805 165,25 zł), opłat za wydanie prawa jazdy i karty kwalifikacji kierowcy (wykonanie: 128 922,10 zł), opłaty za zajęcie pasa drogowego, opłat za usuwanie i przechowywanie pojazdów samochodowych oraz opłat za rejestrację jachtów i innych jednostek pływających o długości do 24 m (łącznie wykonanie: 214 480,60 zł), wpływy z tytułu kar i grzywien dla osób fizycznych i osób prawnych (wykonanie: 110 160,69 zł), udziały w podatku dochodowym od osób fizycznych (wykonanie: 43 385 871,28 zł) oraz udziały w podatku dochodowym od osób prawnych (wykonanie: 8 689 575,87 zł).

Dział	Wyszczególnienie	Plan po zm.	Wykonanie	%
758	Różne rozliczenia	31 448 849,51	31 803 984,79	101,1

W dziale ujęto dochody z tyt. subwencji ogólnej, ponad 15 mln zł więcej niż w 2023 r., w tym m.in.:

- a) subwencja ogólna z budżetu państwa: 28 156 237,06 zł,
- b) środki na uzupełnienie dochodów powiatu: 2 364 529,45 zł,

Dodatkowo, w dziale, znajdują się dochody z tyt. odsetek od środków zgromadzonych na rachunkach bankowych (wykonanie: 288 330,90 zł, środki z Funduszu Pomocy na finansowanie lub dofinansowanie zadań bieżących w zakresie pomocy obywatelom Ukrainy (wykonanie: 541 283,00 zł).



Dział	Wyszczególnienie	Plan po zm.	Wykonanie	%
801	Oświata i wychowanie	6 679 087,42	6 512 398,68	97,5

W dziale ujęto m.in. następujące dochody:

- a) z tytułu dotacji i środków na finansowanie zadań finansowanych z udziałem środków, o których mowa w art. 5 ust. 1 pkt 2, 3 ustawy o finansach publicznych w łącznej wysokości 3 909 058,94 zł
- b) dochody realizowane przez Centrum Kształcenia Zawodowego i Ustawicznego w Wołowie w łącznej wysokości 1 210 565,80 zł
- c) dochody realizowane przez Liceum Ogólnokształcące im. Mikołaja Kopernika w Wołowie w łącznej wysokości 83 765,95 zł
- d) dochody realizowane przez Powiatowe Centrum Edukacji i Pomocy Psychologiczno-Pedagogicznej w Wołowie w łącznej wysokości 78 013,06 zł
- e) dochody realizowane przez Zespół Szkół Specjalnych w Lubiążu w łącznej wysokości 11 558,91 zł
- f) dochody realizowane przez Zespół Szkół Specjalnych i Placówek Oświatowych w Wołowie w łącznej wysokości 325 072,51 zł
- g) dochody realizowane przez Zespół Szkół Zawodowych w Brzegu Dolnym w łącznej wysokości 33 131,45zł
- h) dochody realizowane przez Zespół Szkół Zawodowych w Wołowie w łącznej wysokości 29 634,29 zł
- i) dotacje celowe z budżetu państwa (zadania zlecone, własne i na podstawie porozumień) – 878 351,62 zł

Dział	Wyszczególnienie	Plan po zm.	Wykonanie	%
852	Pomoc społeczna	2 880 273,61	2 872 579,63	99,7

W dziale ujęto następujące dochody m.in.:

- a) dotacja celowa na zadania zlecone z zakresu administracji rządowej (wykonanie: 2 339 682,09 zł)
- b) dochody realizowane przez Powiatowe Centrum Pomocy Rodzinie w Wołowie (wykonanie: 2 264,13 zł)
- c) dochody na realizację zadań bieżących (dodatki motywacyjne) Powiatowego Ośrodka Wsparcia - Środowiskowy Dom Samopomocy w Wołowie (wykonanie: 204 626,12 zł),
- d) dotacja celowa otrzymana z budżetu państwa na realizację bieżących zadań własnych powiatu (wykonanie: 50 740,58 zł).



Dział	Wyszczególnienie	Plan po zm.	Wykonanie	%
853	Pozostałe zadania w zakresie polityki społecznej	972 636,18	994 244,91	102,2

W dziale ujęto m.in.:

- a) dotację celową otrzymaną z budżetu państwa na zadania zlecone z zakresu administracji rządowej (wykonanie: 758 189,24 zł)
- b) dochody realizowane przez Powiatowy Urząd Pracy (wykonanie: 4 712,93 zł)
- c) dochody z Funduszu Pracy otrzymane na realizację zadań wynikających z odrębnych ustaw (wykonanie: 209 592,00 zł)
- d) środki z Funduszu Pomocy na finansowanie lub dofinansowanie zadań bieżących w zakresie pomocy obywatelom Ukrainy (wykonanie: 1 730,44 zł)

Dział	Wyszczególnienie	Plan po zm.	Wykonanie	%
854	Edukacyjna opieka wychowawcza	723 577,35	885 072,18	122,3

W dziale ujęto:

- a) dotacje celowe w ramach programów finansowanych ze środków pochodzących z UE – projekt pn.: „Sprawny uczeń” - wykonanie: 53 310,19 zł
- b) dotacje celowe na pomoc finansową - dofinansowanie działalności Poradni Psychologiczno-Pedagogicznej wykonanie 204 080,00 zł
- c) dochody realizowane przez Centrum Kształcenia Zawodowego i Ustawicznego w Wołowie w wysokości 96 568,53 zł
- d) dochody realizowane przez Zespół Placówek Resocjalizacyjnych w Brzegu Dolnym w wysokości 460 722,91 zł

Dział	Wyszczególnienie	Plan po zm.	Wykonanie	%
855	Rodzina	5 835 706,14	6 342 797,74	106,3

W dziale ujęto m.in.:

- a) dochody realizowane przez Powiatowe Centrum Pomocy Rodzinie w Wołowie w kwocie 1 549 908,49 zł
- b) dochody realizowane przez Placówkę Opiekuńczo-Wychowawczą typu Socjalizacyjnego w Wołowie w kwocie 22 903,95 zł
- c) dotację celową otrzymaną z innego powiatu na zadania bieżące (pokrycie kosztów dzieci przebywających w Wielofunkcyjnej Placówce Opiekuńczo - Wychowawczej Wiosna w Krzydlinie Małej) w wysokości 3 574 832,77 zł
- d) dotacje celowe otrzymaną budżetu państwa na realizację bieżących zadań własnych w wysokości 804 665,64 zł,
- e) środki z Funduszu Pomocy na finansowanie lub dofinansowanie zadań bieżących w zakresie pomocy obywatelom Ukrainy w wysokości: 369 949,54 zł,



- f) Środki z Funduszu Pracy otrzymane na realizację zadań wynikających z odrębnych ustaw w wysokości: 11 580,00 zł

Dział	Wyszczególnienie	Plan po zm.	Wykonanie	%
900	Gospodarka komunalna i ochrona środowiska	100 200,00	98 546,12	98,3

W dziale ujęto dochody z następujących tytułów:

- a) administracyjne kary pieniężne z tytułu usunięcia drzew bez zezwolenia – 7 837,29 zł,
- b) opłaty za korzystanie ze środowiska - 64 048,34 zł,
- c) środki otrzymane z Wojewódzkiego Funduszu Ochrony Środowiska i Gospodarki Wodnej (WFOŚiGW) – 34 497,78 zł.

2.2 Dochody majątkowe

Dochody majątkowe zrealizowane zostały w wysokości 25 181 121,72 zł (tj. 96,7 % planu), przy 17,6 % udziale w ogólnej sumie zrealizowanych dochodów. Dochody majątkowe obejmowały m.in.:

- a) dotacje z Urzędu Marszałkowskiego na sfinansowanie zadania „Scalanie gruntów wsi Rataje oraz części wsi Prawików, gmina Wołów, Powiat Wołowski” w wysokości 2 720 903,51 zł
- b) środki otrzymane w ramach Rządowego Funduszu Polski Ład – Program Inwestycji Strategicznych w kwocie: 18 947 603,95 zł
- c) dotację od Gminy na pokrycie wkłady własnego na realizację zadań w ramach Rządowego Funduszu Polski Ład – Program Inwestycji Strategicznych- 144 514,17 zł
- d) dofinansowanie zadania pn. „Modernizacja i rozbudowa systemów dziedzinowych oraz e-usług wraz z pozyskaniem danych do baz danych BDOT500 i GESUT w ramach projektu Platforma Elektronicznych Usług Geodezyjnych PEUG II” w kwocie 896 300,46 zł
- e) dofinansowanie z budżetu środków europejskich oraz refundacje w ramach projektu pn. „Cyberbezpieczny Powiat” w kwocie 202 786,63 zł
- f) dotacje celowe w ramach realizacji zadań Obrona cywilna i Ochrona ludności w łącznej wysokości 1 495 212,00 zł
- g) dotacje celowe otrzymane z budżetów środków europejskich na realizację projektów w placówkach oświatowych kwota: 315 295,00 zł
- h) wpływy z tytułu odszkodowania za przejęte grunty - kwota: 453 390,00 zł



3. Wydatki budżetu Powiatu Wołowskiego

W 2025 roku Powiat Wołowski zrealizował wydatki w łącznej wysokości 143 733 706,05 zł, tj. 96,29 % planu.

Szczegółowy:

- plan i wykonanie wydatków według klasyfikacji budżetowej
- plan dochodów i wydatków współfinansowanych ze środków UE

3.1 Wydatki bieżące

W 2025 r. wydatki bieżące zrealizowano w wysokości 112 479 673,65 zł (96,35 % planu), a ich udział w wydatkach ogółem stanowił 78,25 %.

Omówienie wydatków bieżących

Dział	Rozdział	Wyszczególnienie	Plan po zm.	Wykonanie	%
010	01005	Prace geodezyjno-urzędzeniowe na potrzeby rolnictwa	2 776 903,51	2 776 903,51	100

W rozdziale ujęto wydatki finansowane z dotacji celowej na zadania zleczone z zakresu administracji rządowej z przeznaczeniem na prace geodezyjno – urzędzeniowe na potrzeby wsi. W rozdziale zaplanowano również wydatki na sfinansowanie zadania „Scalanie gruntów wsi Rataje oraz części wsi Prawików, gmina Wołów, powiat wołowski” na kwotę 2 720 903,51 zł.

Dział	Rozdział	Wyszczególnienie	Plan po zm.	Wykonanie	%
010	01095	Pozostała działalność	45 300,00	45 300,00	100

W rozdziale znajdują się wydatki przeznaczone na prace geodezyjno – urzędzeniowe w zakresie rolnictwa, w tym wynagrodzenia wraz z pochodnymi pracowników Starostwa (finansowanie dotacją celową).

Dział	Rozdział	Wyszczególnienie	Plan po zm.	Wykonanie	%
020	02002	Nadzór nad gospodarką leśną	34 000,00	33 061,94	97,2

W rozdziale znajdują się wydatki przeznaczone na nadzór nad lasami.



Dział	Rozdział	Wyszczególnienie	Plan po zm.	Wykonanie	%
600	60013	Drogi publiczne wojewódzkie	2 309 060,00	2 309 060,00	100

Wykonane wydatki związane były z realizacją zadań wynikających z Porozumienia zawartych z Województwem Dolnośląskim w sprawie powierzenia zadań w zakresie bieżącego – letniego i zimowego utrzymania dróg wojewódzkich przebiegających przez teren Powiatu Wołowskiego. Środki przeznaczone były m. in. na: remonty dróg w kwocie 1 001 448,04 zł, zakup usług pozostałych w wysokości 1 307 611,96 zł.

Dział	Rozdział	Wyszczególnienie	Plan po zm.	Wykonanie	%
600	60014	Drogi publiczne powiatowe	25 997 728,06	24 922 399,45	95,8

Planowane po zmianie wydatki w kwocie 2 102 843,29 (w tym: wydatki bieżące w kwocie 1 638 343,29 zł; wydatki majątkowe w kwocie 464 500,00 zł) wykonano w wysokości 1 911 885,90 zł, z tego:

- wydatki bieżące zrealizowano w wysokości 1 529 418,16 zł
- wydatki majątkowe zrealizowano w wysokości 382 467,74 zł, w tym:
 - wydatki inwestycyjne 120 048,00 zł
 - zakupy inwestycyjne – 262 419,74 zł

Główne kierunki wydatków bieżących:

- wydatki związane z realizacją zadań statutowych 1 529 418,16 zł, w tym:
 - 1) zakup usług remontowych – 318 092,57 zł, w tym:
 - remonty cząstkowe masą bitumiczną (76 t) – 76 260,00 zł
 - remonty cząstkowe grysami i emulsją Patcherem (175 t) – 92 342,25 zł
 - REMONT PRZEPUSTU DROGOWEGO W M. BIAŁAWY WIELKIE – 121 278,00 zł
 - pozostałe remonty (remont ramienia wysięgnikowego i łyżki skarpowej, remont barierek remont poboczy) – 28 212,32 zł
 - 3) zakup usług pozostałych – 692 922,46 zł, w tym:
 - zimowe utrzymanie dróg – 307 710,71 zł
 - wdrożenie systemu el-Dok – 9 507,90 zł
 - pielęgnacja drzew na odcinku Brzeg Dolny – Stary Dwór – 32 292,00 zł



- naprawa odwodnienia m. Turzany i m. Pierusza – 19 680,00 zł
 - aktualizacja systemu EWIDR (oprogramowania, danych ewidencji dróg, opracowanie map i fotorejestracja dróg) – 51 684,60 zł
 - odnowienie oznakowania poziomego przejść dla pieszych (110,80 m²) – 4 900 zł
 - montaż elementów odblaskowych na przejściu w m. Żerkówek – 3 148,80 zł
 - wycinka drzew (3 szt.) – 9 100,00 zł
 - wycinka i pielęgnacja drzew DP 1114D odc. Głębowice/Czaplice (28 szt.) – 58 293,72 zł
 - usługa ustalenia granic DP 1283D w m. Satry Wołów – 2 989,99 zł
 - pomiary belką Benkelmana na DP 1284D Wołów – Gródek – 3 075,00 zł
 - operat szacunkowy mostu w m. Barkowo – 6 396,00 zł
 - naprawa chodnika DP 1289D ul. Marii Skłodowskiej - Curie w Wołowie – 28 000,00 zł
 - ścinka pobocza DP 1289D Wołów – Brzeg Dolny – 56 826,00 zł
 - roczne przeglądy okresowe dróg i mostów – 17 712,00 zł
 - montaż barierek na przepuście m. Białawy Wielkie – 3 682,62 zł
 - montaż krat do okien biur – 20 910,00 zł
 - pomiary natężenia ruchu na przejazdach kolejowych – 6 150,00 zł
 - pozostałe usługi (np. usługi prawnicze, RODO i BHP, transport i utylizacja zwłok zwierząt, drobne naprawy sprzętu i pojazdów, usługi informatyczne, wynajem sprzętu, przeglądy techniczne, dzierżawa kopiarek itp.) – 54 545,74 zł
- 3) wykonanie ekspertyz – 75 768,00 zł, w tym:
- ekspertyza stanu technicznego 3 obiektów mostowych – 61.992,00 zł
 - ekspertyza techniczna przepustu w m. Białawy Wielkie – 13.776,00 zł
- 4) zakup materiałów i wyposażenia – 364 386,61 zł, w tym:
- paliwo i oleje na potrzeby ZDP – 89 937,40 zł
 - zakup pilarki – 3 431,12 zł
 - zakup kruszywa na drogi (434 ton) – 34 655,25 zł
 - zakup płyt typu meba – 18 696,00 zł
 - znaki drogowe – 51 156,62 zł



- masa bitumiczna na zimno (64 t) – 35 542,08 zł
- części zamienne do pojazdów i sprzętu – 44 695,84 zł
- wyposażenie biur ZDP (meble, regały) – 40 815,00 zł
- laptop, serwery, UPS, telefon – 20 897,08 zł
- materiały biurowe – 4 389,96 zł
- pozostałe zakupy związane z bieżącym utrzymaniem dróg – 20 170,26 zł

5) pozostałe wydatki bieżące – 78 248,52 zł w tym:

podatki, ubezpieczenia samochodów, podatki od środków transportowych, odszkodowania wypłacane na rzecz osób fizycznych, koszty postępowania sądowego, usługi telefoniczne.

Ponadto na drogach powiatowych wykonane były siłami własnymi roboty w zakresie bieżącego utrzymania dróg tj. wymiana i uzupełnienie pionowych znaków drogowych, wycinka krzaków, koszenie poboczy, odwodnienie miejscowe dróg, naprawy tymczasowe ubytków w nawierzchniach bitumicznych wykonywane masą na zimno, miejscowe uzupełnienie uszkodzonego pobocza itp.

Dział	Rozdział	Wyszczególnienie	Plan po zm.	Wykonanie	%
600	60095	Pozostała działalność	111 256,22	104 092,81	93,6

W rozdziale znajdują się wydatki związane z usuwaniem i przechowywaniem pojazdów samochodowych, koszty obejmujące wykonanie opinii i analiz oraz koszty związane z zakupem dowodów rejestracyjnych łodzi. Dodatkowo, w rozdziale, znajdują się wydatki związane z realizacją zadania z zakresu administracji rządowej, polegającego na prowadzeniu rejestru przedsiębiorców prowadzących ośrodki szkolenia kierowców oraz stacje kontroli pojazdów.

Dział	Rozdział	Wyszczególnienie	Plan po zm.	Wykonanie	%
700	70005	Gospodarka gruntami i nieruchomościami	524 451,56	503 580,34	96

W rozdziale znajdują się wydatki związane z realizacją zadań z zakresu gospodarki gruntami i nieruchomościami. W okresie sprawozdawczym wydatkowano m.in. na: wynagrodzenia wraz pochodnymi: 223 825,09 zł, zakup usług pozostałych: 75 966,20 zł, podatek od nieruchomości: 28 596,00 zł, kary i odszkodowania wypłacane: 73 484,50 zł, koszty postępowania sądowego i prokuratorskiego: 14 173,37 zł).



Dział	Rozdział	Wyszczególnienie	Plan po zm.	Wykonanie	%
710	71012	Zadania z zakresu geodezji i kartografii	2 218 462,69	2 032 993,44	91,6

W rozdziale znajdują się wydatki związane z realizacją zadań z zakresu geodezji i kartografii. Środki przeznaczono m. in. na:

- wynagrodzenia wraz pochodnymi: 199 610,00 zł
- zakup materiałów i wyposażenia: 65 650,97 zł (zakup tonerów do drukarek, materiałów biurowych i zakup mebli)
- usługi obce: 207 461,90 zł (w tym koszty umowy serwisowej, koszty oprogramowania TurboEwid, koszty wsparcia technicznego usługi WMS/WFS, koszty wsparcia technicznego usługi NETAP, koszty aktualizacji oprogramowania oraz usługi związane z konserwacją drukarek, wyznaczania granic)
- wydatki inwestycyjne na realizację współfinansowanego zadania pn. „Modernizacja i rozbudowa systemów dziedzicznych oraz e-usług wraz z pozyskaniem danych do baz danych BDOT500 i GESUT w ramach projektu Platforma Elektronicznych Usług Geodezyjnych PEUG II” w kwocie 1 547 283,24 zł

Dział	Rozdział	Wyszczególnienie	Plan po zm.	Wykonanie	%
710	71015	Nadzór budowlany	750 875,00	750 864,01	99,9

W rozdziale znajdują się wydatki na Powiatowy Inspektorat Nadzoru Budowlanego.

Dział	Rozdział	Wyszczególnienie	Plan po zm.	Wykonanie	%
750	75019	Rady powiatów	357 500,00	343 061,45	95,9

W rozdziale znajdują się wydatki na funkcjonowanie organów uchwałodawczych. Wydatki obejmowały m.in.: diety: 296 188,52 zł, zakup usług pozostałych: 38 114,93 zł, zakup materiałów i wyposażenia: 2 148,04 zł.

Dział	Rozdział	Wyszczególnienie	Plan po zm.	Wykonanie	%
750	75020	Starostwa powiatowe	13 904 556,95	13 779 094,46	99,1

W okresie sprawozdawczym wydatki jednostek obejmowały m.in:

- wynagrodzenia osobowe i bezosobowe wraz z pochodnymi: 11 157 960,61 zł
- świadczenia na rzecz osób fizycznych 32 931,48 zł



- wydatki związane z realizacją zadań statutowych 2 329 886,30 zł, w tym m.in.:
- 1) zakup materiałów i wyposażenia 309 421,71 zł, w tym m.in.: materiały biurowe, papier do ksero, środki czystości, akcesoria komputerowe oraz sprzęt elektroniczny, tonery, czasopisma, dzienniki budów, materiały remontowo – konserwatorskie, wyposażenie,
- 2) zakup energii 250 866,42 zł
- 3) zakup usług remontowych 172 897,70 zł
- 4) usługi zdrowotne 16 908,00 zł
- 5) zakup usług pozostałych 933 961,70 zł, w tym m.in.: usługi prawne, usługi pocztowe, abonament RTV, opłaty za wywóz nieczystości, monitoring pożarowy, opłaty dystrybucyjne (dostawa mediów), opłaty bankowe i prowizje, usługi serwisowe ksero, usługi w zakresie ochrony danych osobowych, usługi kominiarskie
- 6) różne opłaty i składki 49 762,94 zł
- 7) odpis na zakładowy fundusz świadczeń socjalnych 281 363,53 zł
- 8) szkolenia pracowników 36 564,85 zł

Dział	Rozdział	Wyszczególnienie	Plan po zm.	Wykonanie	%
750	75075	Promocja JST	158 100,03	147 738,83	93,4

W rozdziale znajdują się wydatki związane z zakupem materiałów promocyjnych, publikacjach, ogłoszeniach prasowych i innych związanych z realizacją promocji Powiatu Wołowskiego.

Dział	Rozdział	Wyszczególnienie	Plan po zm.	Wykonanie	%
750	75095	Pozostała działalność	747 849,82	730 143,62	97,6

W rozdziale znajdują się wydatki związane z zakupem tablic i druków komunikacyjnych (wydatkowano: 663 060,45 zł), składek członkowskich stowarzyszeń (wykonanie: 44 244,58 zł).

Dział	Rozdział	Wyszczególnienie	Plan po zm.	Wykonanie	%
752	75224	Kwalifikacja wojskowa	52 396,42	52 396,42	100

W rozdziale znajdują się wydatki na przeprowadzenie kwalifikacji wojskowej (zadanie finansowane z dotacji celowej na zadania zlecone z zakresu administracji rządowej). Wydatkowano m.in. na wynagrodzenia bezosobowe: 46 000,00 zł, zakup materiałów: 4 568,14 zł i zakup usług: 304,58 zł.



Dział	Rozdział	Wyszczególnienie	Plan po zm.	Wykonanie	%
752	75295	Pozostała działalność	2 543 261,86	2 507 129,67	98,6

W rozdziale znajdują się wydatki na realizację zadań związanych z ustawą o obronie cywilnej i ochronie ludności. Wykonane wydatki wyniosły 2 507 129,67 zł, w tym wydatki inwestycyjne i na zakupy inwestycyjne w kwocie 2 016 978,00 zł.

Dział	Rozdział	Wyszczególnienie	Plan po zm.	Wykonanie	%
754	75411	Komendy powiatowe Państwowej Straży Pożarnej	8 334 149,00	8 330 428,55	99,9

W rozdziale znajdują się wydatki Komendy Powiatowej Państwowej Straży Pożarnej w Wołowie (w całości sfinansowane dotacją celową na zadania zleczone z zakresu administracji rządowej).

Dział	Rozdział	Wyszczególnienie	Plan po zm.	Wykonanie	%
754	75478	Zarządzanie kryzysowe	139 139,00	139 139,00	100

W rozdziale znajdują się wydatki przeznaczone na realizację zadań związanych z zarządzaniem kryzysowym, finansowane z dotacji celowej.

Dział	Rozdział	Wyszczególnienie	Plan po zm.	Wykonanie	%
754	75495	Pozostała działalność	122 640,00	122 640,00	100

W rozdziale znajdują się wydatki na pomoc obywatelom Ukrainy w związku z konfliktem zbrojnym na terytorium tego państwa (finansowane ze środków budżetu państwa).

Dział	Rozdział	Wyszczególnienie	Plan po zm.	Wykonanie	%
755	75515	Nieodpłatna pomoc prawna	146 496,00	146 138,84	99,9

W rozdziale znajdują się wydatki na realizację ustawy o nieodpłatnej pomocy prawnej, nieodpłatnym poradnictwie obywatelskim oraz edukacji prawnej (sfinansowane w całości z dotacji celowej z budżetu państwa).

Dział	Rozdział	Wyszczególnienie	Plan po zm.	Wykonanie	%
-------	----------	------------------	-------------	-----------	---



757	75702	Obsługa papierów wartościowych, kredytów i pożyczek	1 575 388,00	1 478 180,37	93,8
-----	-------	---	--------------	--------------	------

W rozdziale ujmuje się wydatki związane z obsługą długu. W 2025 roku w wyniku dokonanych optymalizacji wydatków bieżących nie zaciągnięto nowego zobowiązania długoterminowego pomimo jego zaplanowania w budżecie.

Dział	Rozdział	Wyszczególnienie	Plan po zm.	Wykonanie	%
758	75801	Część oświatowa subwencji ogólnej dla jednostek samorządu terytorialnego	1 201 559,00	1 201 559,00	100

W rozdziale tym ujęto zwrot subwencji oświatowej na podstawie decyzji MF.

Dział	Rozdział	Wyszczególnienie	Plan po zm.	Wykonanie	%
801	80102	Szkoły podstawowe specjalne	10 514 454,37	10 351 611,76	98,4

W rozdziale zrealizowano wydatki następujących jednostek oświatowych:

1. Zespół Placówek Resocjalizacyjnych w Brzegu Dolnym kwota 2 690 279,79 zł
2. Zespół Szkół Specjalnych w Lubiążu kwota 1 698 311,31 zł
3. Zespół Szkół Specjalnych i Placówek Oświatowych w Wołowie kwota 5 963 020,72 zł

Dział	Rozdział	Wyszczególnienie	Plan po zm.	Wykonanie	%
801	80115	Technika	15 565 768,33	14 889 072,79	95,6

W rozdziale zrealizowano wydatki następujących jednostek oświatowych:

1. Centrum Kształcenia Zawodowego i Ustawicznego w Wołowie kwota 7 650 325,37 zł
2. Zespół Szkół Zawodowych w Brzegu Dolnym kwota 4 623 777,47 zł
3. Zespół Szkół Zawodowych w Wołowie 2 614 969,95 zł

Dział	Rozdział	Wyszczególnienie	Plan po zm.	Wykonanie	%
801	80116	Szkoły policealne	219 995,74	153 076,31	69,6

W rozdziale zrealizowano wydatki Centrum Kształcenia Zawodowego i Ustawicznego w Wołowie



Dział	Rozdział	Wyszczególnienie	Plan po zm.	Wykonanie	%
801	80117	Branżowe szkoły I i II stopnia	2 139 415,51	1 906 990,85	89,1

W rozdziale zrealizowano wydatki następujących jednostek oświatowych:

1. Zespół Szkół Zawodowych w Brzegu Dolnym kwota 765 154,81 zł
2. Zespół Szkół Zawodowych w Wołowie 1 135 836,04 zł

Dział	Rozdział	Wyszczególnienie	Plan po zm.	Wykonanie	%
801	80120	Licea ogólnokształcące	7 917 171,00	7 839 586,41	99

W rozdziale zrealizowano wydatki:

1. Centrum Kształcenia Zawodowego i Ustawicznego w Wołowie kwota 636 544,18 zł
2. Liceum Ogólnokształcące im. Mikołaja Kopernika w Wołowie kwota 4 380 609,34 zł
3. Dotacja dla Niepublicznego Liceum Ogólnokształcącego w Zespole Szkół Społecznych w Wołowie przekazywana jest na podstawie uchwały nr XLIV/241/18 Rady Powiatu Wołowskiego z dnia 30 stycznia 2018 r. kwota 1 291 464,01 zł
4. Zespół Szkół Zawodowych w Brzegu Dolnym kwota 1 530 968,88 zł

Dział	Rozdział	Wyszczególnienie	Plan po zm.	Wykonanie	%
801	80121	Licea ogólnokształcące specjalne	2 917 888,88	2 890 197,71	99

W rozdziale zrealizowano wydatki Zespołu Szkół Specjalnych w Lubiążu

Dział	Rozdział	Wyszczególnienie	Plan po zm.	Wykonanie	%
801	80134	Szkoły zawodowe specjalne	625 742,49	608 183,68	97,2

W rozdziale zrealizowano wydatki Zespołu Szkół Specjalnych i Placówek Oświatowych w Wołowie

Dział	Rozdział	Wyszczególnienie	Plan po zm.	Wykonanie	%
801	80140	Placówki kształcenia ustawicznego i centra kształcenia zawodowego	635 567,65	603 743,01	95

W rozdziale zrealizowano wydatki Centrum Kształcenia Zawodowego i Ustawicznego w Wołowie



Dział	Rozdział	Wyszczególnienie	Plan po zm.	Wykonanie	%
801	80142	Ośrodki szkolenia, doksztalcania i doskonalenia kadr	417 681,00	395 288,45	94,6

W rozdziale zrealizowano wydatki Powiatowego Centrum Edukacji i Pomocy Psychologiczno-Pedagogicznej w Wołowie

Dział	Rozdział	Wyszczególnienie	Plan po zm.	Wykonanie	%
801	80144	Inne formy kształcenia osobno niewymienione	74 000,00	60 754,80	82,1

W rozdziale ujęto dotację dla Dziennego Ośrodka Rehabilitacyjno – Wychowawczego, działającego przy Stowarzyszeniu Osób Niepełnosprawnych w Wołowie w wysokości 60 754,80 zł.

Dział	Rozdział	Wyszczególnienie	Plan po zm.	Wykonanie	%
801	80146	Dokształcanie i doskonalenie nauczycieli	806 992,00	588 639,83	72,9

W rozdziale zrealizowano wydatki:

1. Centrum Kształcenia Zawodowego i Ustawicznego w Wołowie kwota 25 762,00 zł
2. Liceum Ogólnokształcące im. Mikołaja Kopernika w Wołowie kwota 15 943,00
3. Powiatowe Centrum Edukacji i Pomocy Psychologiczno-Pedagogicznej w Wołowie kwota 472 837,68 zł
4. Zespół Szkół Specjalnych w Lubiążu kwota 26 446,00 zł
5. Zespół Szkół Specjalnych i Placówek Oświatowych w Wołowie kwota 18 035,40 zł
6. Zespół Szkół Zawodowych w Brzegu Dolnym kwota 18 000,00 zł
7. Zespół Szkół Zawodowych w Wołowie 9 115,75 zł

Dział	Rozdział	Wyszczególnienie	Plan po zm.	Wykonanie	%
801	80147	Biblioteki pedagogiczne	225 048,00	225 048,00	100

W rozdziale zrealizowano wydatki Powiatowego Centrum Edukacji i Pomocy Psychologiczno-Pedagogicznej w Wołowie



Dział	Rozdział	Wyszczególnienie	Plan po zm.	Wykonanie	%
801	80148	Stołówki szkolne i przedszkolne	1 931 764,51	1 680 301,70	87

W rozdziale zrealizowano wydatki Centrum Kształcenia Zawodowego i Ustawicznego w Wołowie

Dział	Rozdział	Wyszczególnienie	Plan po zm.	Wykonanie	%
801	80152	Realizacja zadań wymagających stosowania specjalnej org. nauki i metod pracy	210 693,14	184 285,10	87,5

W rozdziale zrealizowano wydatki następujących jednostek oświatowych:

1. Zespół Szkół Zawodowych w Brzegu Dolnym kwota 146 644,69 zł
2. Zespół Szkół Zawodowych w Wołowie 37 640,41 zł

Dział	Rozdział	Wyszczególnienie	Plan po zm.	Wykonanie	%
801	80153	Zapewnienie uczniom prawa do bezpłatnego dostępu do podręczników, materiałów edukacyjnych lub materiałów ćwiczeniowych	24 437,74	24 436,56	100

W rozdziale zrealizowano wydatki:

1. Zespół Placówek Resocjalizacyjnych w Brzegu Dolnym kwota 12 180,18 zł
2. Zespół Szkół Specjalnych w Lubiążu kwota 1 653,69 zł
3. Zespół Szkół Specjalnych i Placówek Oświatowych w Wołowie kwota 10 602,67 zł



Dział	Rozdział	Wyszczególnienie	Plan po zm.	Wykonanie	%
801	80195	Pozostała działalność	4 326 002,62	3 401 152,72	78,6

W rozdziale zrealizowano wydatki:

1. Centrum Kształcenia Zawodowego i Ustawicznego w Wołowie
2. Liceum Ogólnokształcące im. Mikołaja Kopernika w Wołowie
3. Powiatowe Centrum Edukacji i Pomocy Psychologiczno-Pedagogicznej w Wołowie
4. Zespół Szkół Specjalnych i Placówek Oświatowych w Wołowie kwota
5. Zespół Szkół Zawodowych w Brzegu Dolnym
6. Zespół Szkół Zawodowych w Wołowie
7. Wydatki bieżące Wydziału Edukacji, Kultury, Sportu i Spraw Społecznych kwota 55 901,44 zł (w tym: wynagrodzenia ekspertów, prowadzenie SKS, projekt realizowany przez firmę Vulcan)

Dział	Rozdział	Wyszczególnienie	Plan po zm.	Wykonanie	%
851	85195	Pozostała działalność	3 288 085,60	3 154 977,57	95,9

W 2025 roku dla Powiatowego Centrum Medycznego sp. z o.o. przeznaczono:

- a) 2 246 389,57 zł na pokrycie straty bilansowej do dnia 31.12.2023r.
- b) 117 383,92 zł na zakup usług remontowych w infrastrukturze szpitala, przychodni,
- c) 218 000,00 zł na spłatę kredytu zaciągniętego w 2018 roku w ramach porozumienia z BGK z dnia 5 czerwca 2024 roku,
- d) 240 588,00 zł na wydatki inwestycyjne w infrastrukturze PCM,
- e) 450 000,00 zł na dokapitalizowanie spółki.



Dział	Rozdział	Wyszczególnienie	Plan po zm.	Wykonanie	%
852	85202	Domy pomocy społecznej	282 398,80	277 825,69	98,4

W rozdziale ujęto środki przeznaczone na prowadzenie DPS. Zadanie, w drodze umowy, powierzono Stowarzyszeniu Osób Niepełnosprawnych w Wołowie.

Dział	Rozdział	Wyszczególnienie	Plan po zm.	Wykonanie	%
852	85203	Ośrodki wsparcia	2 527 460,24	2 526 003,32	99,9

W rozdziale ujęto wydatki:

1. Powiatowego Ośrodka Wsparcia Środowiskowego Domu Samopomocy w Wołowie w wysokości 1 363 651,78 zł.
2. wynikające z umowy zawartej ze Stowarzyszeniem Osób Niepełnosprawnych w Wołowie dotyczącej realizacji zadania pn.: „Prowadzenie w okresie od 1 stycznia 2024 r. do 31 grudnia 2024 r. dziennego ośrodka wsparcia dla osób przewlekle psychicznie chorych i niepełnosprawnych intelektualnie z terenu Powiatu Wołowskiego” w wysokości 1 162 351,54 zł.

Dział	Rozdział	Wyszczególnienie	Plan po zm.	Wykonanie	%
852	85205	Zadania w zakresie przeciwdziałania przemocy w rodzinie	14 000,00	13 999,89	100

W rozdziale zrealizowano wydatki Powiatowego Centrum Pomocy Rodzinie w Wołowie.

Dział	Rozdział	Wyszczególnienie	Plan po zm.	Wykonanie	%
852	85218	Powiatowe centra pomocy rodzinie	893 935,57	782 799,29	87,6

W rozdziale zrealizowano wydatki Powiatowego Centrum Pomocy Rodzinie w Wołowie.

Dział	Rozdział	Wyszczególnienie	Plan po zm.	Wykonanie	%
852	85295	Pozostała działalność	13 885,00	4 305,00	31,0

W rozdziale ujęto wydatki Starostwa Powiatowego w Wołowie.



Dział	Rozdział	Wyszczególnienie	Plan po zm.	Wykonanie	%
853	85321	Zespoły ds. orzekania o niepełnosprawności	444 919,50	418 024,52	93,95

W rozdziale zrealizowano wydatki Powiatowego Centrum Pomocy Rodzinie w Wołowie.

Dział	Rozdział	Wyszczególnienie	Plan po zm.	Wykonanie	%
853	85333	Powiatowe urzędy pracy	2 416 994,00	2 404 402,06	99,5

W rozdziale zrealizowano wydatki Powiatowego Urzędu Pracy w Wołowie.

Dział	Rozdział	Wyszczególnienie	Plan po zm.	Wykonanie	%
853	85334	Pomoc dla repatriantów	255 261,24	255 261,24	100

W rozdziale zrealizowano wydatki Powiatowego Centrum Pomocy Rodzinie w Wołowie.

Dział	Rozdział	Wyszczególnienie	Plan po zm.	Wykonanie	%
853	85395	Pozostała działalność	565 993,44	552 044,58	97,5

W rozdziale zrealizowano wydatki Powiatowego Centrum Pomocy Rodzinie w Wołowie oraz wydatki inwestycyjne w wysokości 441 051,14 zł.

Dział	Rozdział	Wyszczególnienie	Plan po zm.	Wykonanie	%
854	85404	Wczesne wspomaganie rozwoju dziecka	135 216,00	96 779,99	71,6

W rozdziale ujęto dotację dla Dziennego Ośrodka Rehabilitacyjno – Wychowawczego, działającego przy Stowarzyszeniu Osób Niepełnosprawnych w Wołowie. Środki były przekazywane na podstawie uchwały Nr XLIV/241/18 Rady Powiatu Wołowskiego z dnia 30 stycznia 2018 r. w sprawie ustalenia trybu udzielania i rozliczania dotacji dla publicznych i niepublicznych podmiotów oraz trybu przeprowadzania kontroli prawidłowości ich pobrania i wykorzystania.



Dział	Rozdział	Wyszczególnienie	Plan po zm.	Wykonanie	%
854	85406	Poradnie psychologiczno-pedagogiczne, w tym poradnie specjalistyczne	2 249 325,10	2 249 274,71	100

W rozdziale zrealizowano wydatki Powiatowego Centrum Edukacji i Pomocy Psychologiczno-Pedagogicznej w Wołowie.

Dział	Rozdział	Wyszczególnienie	Plan po zm.	Wykonanie	%
854	85410	Internaty i bursy szkolne	607 299,70	582 752,06	96,0

W rozdziale zrealizowano wydatki Centrum Kształcenia Zawodowego i Ustawicznego.

Dział	Rozdział	Wyszczególnienie	Plan po zm.	Wykonanie	%
854	85416	Pomoc materialna o charakterze motywacyjnym	14 000,00	14 000,00	100

W ramach „Lokalnego programu wspierania edukacji uzdolnionych uczniów szkół ponadgimnazjalnych prowadzonych przez Powiat Wołowski” stypendia dla uczniów przyznawane są dwukrotnie w ciągu roku budżetowego.

Dział	Rozdział	Wyszczególnienie	Plan po zm.	Wykonanie	%
854	85419	Ośrodki rewalidacyjno-wychowawcze	1 400 000,00	1 359 122,43	97,1

W rozdziale ujęto dotację dla Dziennego Ośrodka Rehabilitacyjno – Wychowawczego, działającego przy Stowarzyszeniu Osób Niepełnosprawnych w Wołowie.

Dział	Rozdział	Wyszczególnienie	Plan po zm.	Wykonanie	%
854	85420	Młodzieżowe ośrodki wychowawcze	7 895 643,65	7 886 656,39	99,9

W rozdziale zrealizowano wydatki Zespołu Placówek Resocjalizacyjnych w Brzegu Dolnym.



Dział	Rozdział	Wyszczególnienie	Plan po zm.	Wykonanie	%
854	85421	Młodzieżowe ośrodki socjoterapii	2 841 849,43	2 838 380,03	99,9

W rozdziale zrealizowano wydatki Zespołu Placówek Resocjalizacyjnych w Brzegu Dolnym.

Dział	Rozdział	Wyszczególnienie	Plan po zm.	Wykonanie	%
854	85446	Dokształcanie i doskonalenie nauczycieli	97 574,00	84 940,60	87,0

W rozdziale zrealizowano wydatki m.in. następujących jednostek oświatowych:

1. Powiatowe Centrum Edukacji i Pomocy Psychologiczno - Pedagogicznej w Wołowie kwota 15 103,00 zł
2. Zespół Placówek Resocjalizacyjnych w Brzegu Dolnym kwota 49 897,60 zł

Dział	Rozdział	Wyszczególnienie	Plan po zm.	Wykonanie	%
854	85495	Pozostała działalność	159 346,21	130 687,27	82,0

W rozdziale zrealizowano wydatki następujących jednostek oświatowych:

1. Centrum Kształcenia Zawodowego i Ustawicznego w Wołowie kwota 40 733,87 zł
2. Zespół Placówek Resocjalizacyjnych w Brzegu Dolnym kwota 89 953,40 zł

Dział	Rozdział	Wyszczególnienie	Plan po zm.	Wykonanie	%
855	85508	Rodziny zastępcze	1 722 062,32	1 677 010,56	97,4

W rozdziale zrealizowano wydatki Powiatowego Centrum Pomocy Rodzinie w Wołowie.

Dział	Rozdział	Wyszczególnienie	Plan po zm.	Wykonanie	%
855	85510	Działalność placówek opiekuńczo-wychowawczych	7 624 994,65	7 400 331,47	97,0

W rozdziale zrealizowano wydatki:

1. Powiatowe Centrum Pomocy Rodzinie w Wołowie kwota 1 677 010,56 zł
2. Placówka Opiekuńczo-Wychowawcza Typu Socjalizacyjnego w Wołowie kwota 1 422 221,87 zł
3. Wynikające z umowy z Zespołem Placówek Opiekuńczo-Wychowawczych „WIOSNA”, prowadzonym przez Zgromadzenie Sióstr Szkolnych de Notre Dame na zadanie



w zakresie sprawowania pieczy zastępczej w formie instytucjonalnej polegającym na prowadzeniu czterech całodobowych placówek opiekuńczo-wychowawczych maksymalnie 14 dzieci powyżej 10 roku życia, wydatkowano: 5 480 473,80 zł.

Dział	Rozdział	Wyszczególnienie	Plan po zm.	Wykonanie	%
855	85595	Pozostała działalność	369 749,54	369 749,54	100

W rozdziale znajdują się wydatki Powiatowego Centrum Pomocy Rodzinie w Wołowie

Dział	Rozdział	Wyszczególnienie	Plan po zm.	Wykonanie	%
900	90095	Pozostała działalność	120 000,00	36 724,98	30,6

W rozdziale znajdują się przede wszystkim wydatki związane z wycinką, usuwaniem i pielęgnacją drzew oraz wykonaniem ekspertyzy.

Dział	Rozdział	Wyszczególnienie	Plan po zm.	Wykonanie	%
921	92116	Biblioteki	32 000,00	32 000,00	100

W rozdziale znajdują się wydatki na realizację porozumienia w sprawie „Powierzenia Gminie Wołów zadań w zakresie prowadzenia powiatowej biblioteki publicznej”.

Dział	Rozdział	Wyszczególnienie	Plan po zm.	Wykonanie	%
921	92195	Pozostała działalność	57 000,00	49 871,08	87,5

Dział	Rozdział	Wyszczególnienie	Plan po zm.	Wykonanie	%
926	92695	Pozostała działalność	100 000,00	99 000,00	99,0

W oparciu o otwarty konkurs ofert na powierzenie wykonania zadań publicznych Powiatu Wołowskiego z zakresu kultury oraz kultury fizycznej i sportu.

4. Przychody budżetu Powiatu Wołowskiego

W 2025 roku przychody zrealizowano w łącznej wysokości: 13 199 374,91 zł z tego:

- wolne środki o których mowa w art. 217 ust. 2 pkt 6 uofp – 5 002 458,46 zł,
- niewykorzystane środki pieniężne, o których mowa w art. 217 ust.2 pkt 8 uofp – 726 916,45 zł.



5. Rozchody budżetu Powiatu Wołowskiego

W 2025 r. Powiat Wołowski zrealizował rozchody w łącznej kwocie 6 800 000,00 zł.

6. Wynik na poziomie operacyjnym.

W 2025 nadwyżka operacyjna budżetu wyniosła 5 385 951,43 zł przy planie po zmianach 104 763,52 zł.

7. Wynik budżetu Powiatu Wołowskiego.

Wynik budżetu Powiatu Wołowskiego, rozumiany jako różnica pomiędzy dochodami a wydatkami, na zakończenie 2025r. wyniósł 686 959,25 zł (plan po zmianach 6 370 000,00 zł).

8. Dług Powiatu Wołowskiego.

Na dzień 31.12.2025 roku dług Powiatu Wołowskiego wyniósł 23 177 162,41 zł

9. Należności, w tym wymagalne.

Zgodnie ze sprawozdaniem Rb27s z wykonania dochodów jednostek samorządu terytorialnego za IV kwartał 2025 r. stan należności wymagalnych (zaległości) na 31 grudnia 2025 r wynosił 3 707 421,89 zł.

Najważniejsze pozycje zaległości:

1	należności za wyżywienie wychowanków ZPR	1 273 704,41
2	odsetki- należności za wyżywienie wychowanków ZPR	299 380,90
3	holowanie i parkowanie aut	1 552 933,03
4	należności z tyt. kar i odszkodowań	47 713,48
5	odsetki- holowanie i parkowanie aut	387 754,02

10. Zobowiązania, w tym wymagalne.

Zgodnie ze sprawozdaniem Rb28s z wykonania wydatków jednostek samorządu terytorialnego za IV kwartał 2025 r. stan zobowiązań wynosi 5 224 785,48 zł, w tym wymagalne 0,00 zł.



Informacja o stopniu zaawansowania realizacji programów wieloletnich

Wykaz przedsięwzięć stanowi integralną część uchwały w sprawie wieloletniej prognozy finansowej. Realizacja projektów kształtuje się następująco:

– **Projekt: „Rozwój kształcenia zawodowego w Powiecie Wołowskim – edycja 3”**

Zadanie realizowane w ramach współfinansowania ze środków budżetu europejskiego. W 2025 dochody wykonano w kwocie 1 682 536,67 zł, natomiast wydatki wykonane wyniosły 1 870 215,88 zł w placówkach oświatowych Powiatu Wołowskiego.

– **Projekt: „Scalanie gruntów wsi Rataje oraz części wsi Prawików, gmina Wołów”**

Zadanie realizowane przez Starostwo Powiatowe w latach 2024 – 2025. Wydatki wykonane w 2025 roku wyniosły 2 720 903,51 zł przy współudziale środków zewnętrznych (środki UE i resortowe).

– **Projekt: „Sprawny uczeń”**

Zadanie realizowane przez Powiatowe Centrum Pomocy Rodzinie. Zaplanowane wydatki w kwocie 56 518,95 zł wykonano w wysokości 52 572,34 zł. Dochody z budżetu środków europejskich wyniosły: 53 310,19 zł.

– **Projekt: „Rozwój kształcenia ogólnego w Powiecie Wołowskim”**

Zadanie realizowane w ramach współfinansowania ze środków budżetu europejskiego. W 2025 dochody wykonano w kwocie 344 705,00 zł, natomiast wydatkowano 525 696,29 zł w placówkach oświatowych Powiatu wołowskiego.

– **Projekt „Sprawowanie pieczy zastępczej w formie instytucjonalnej polegającej na prowadzeniu czterech całodobowych placówek opiekuńczo-wychowawczych po maksymalnie 14 dzieci powyżej 10 roku życia”**

Projekt wieloletni na lata 2025 – 2030. W 2025r. wydatkowano kwotę 5 480 473,80 zł. Łączne nakłady wynoszą 40 147 200,00 zł.

– **Projekt: „Prowadzenie dziennego ośrodka wsparcia dla 25 dorosłych osób przewlekle psychicznie chorych i niepełnosprawnych intelektualnie z terenu Powiatu Wołowskiego”,**

Projekt wieloletni na lata 2025 – 2030. W 2025.r wydatkowano kwotę: 1 162 351,54 zł. Łączne nakłady wynoszą 5 272 200,00 zł. Zadanie finansowane ze środków Wojewody Dolnośląskiego.

Zadanie realizowane w latach 2025 – 2031 w łącznej wysokości 5 988 585,60 zł. W 2025 roku wydatkowano kwotę 2 246 389,57 zł.



– **Projekt: „Zimowe utrzymanie dróg powiatowych i zimowych”.**

Projekt wieloletni na lata 2025 – 2026 obejmujący postępowanie przetargowe na zimowe utrzymanie dróg wojewódzkich oraz na drogach powiatowych. Łączne nakłady na ww. okres zaplanowano w kwocie 825 000,00 zł.

– **Projekt: „Przebudowa budynku LO w celu dostosowania budynku do wymagań p. poż wynikających z decyzji KP PSP”**

Projekt wieloletni na lata 2025 – 2026. W 2025r. zaplanowano kwotę 112 876,40 zł, wydatkowano kwotę 36 800,00 zł.

– **Projekt: „Modernizacja dróg powiatowych na terenie Powiatu Wołowskiego”**

Modernizacja dróg powiatowych w Powiecie Wołowskim wraz z nadzorem inwestorskim” (kontynuacja zadania z roku 2024) termin odbioru końcowego 30.09.2025 r. (remontowane drogi w roku 2025 DP 1114D odc. Głębowice – Pełczyn o dł. 5,44 km, gm. Wińsko/Wołów; DP 1274D Wińsko – gr. powiatu o dł. 10,3 km, gm. Wińsko; DP 1277D odc. Wińsko – Smogorzówek o dł. 5,02 km, gm. Wińsko) – zadanie zrealizowane w ramach Polskiego Ładu, Edycja 2/2021/8676

Poniesione koszty za zrealizowane zadanie w 2025 r. – 269 735,75 zł (wkład własny 5%), w tym:

- 144 514,17 zł Gmina Wińsko

- 125 221,58 zł Powiat Wołowski

– **Projekty: „Przebudowa drogi powiatowej nr 1289D ul. M.C. Skłodowskiej w Wołowie i drogi powiatowej nr 1290D w Piotroniowicach”**

Zadanie realizowane ze środków własnych obejmujące wykonanie chodnika w kierunku miejscowości Piotroniowice. Łączne nakłady na zadanie wieloletnie w okresie 2025 – 2026 wyniosły 680 000,00 zł.

– **Projekt: „Modernizacja drogi powiatowej nr 1284D Wołów - Gródek”**

Zadanie zaplanowane do realizacji w latach 2025 – 2026: łączne nakłady finansowe w wysokości 7 927 418,26 zł, wydatkowano w 2025 roku: 3 746 727,05 zł.

– Projekt wykonania dokumentacji chodnika w miejscowości Stary Wołów o długości 520 metrów bieżących na lata 2025-2026.



4. INFORMACJE O STANIE INWESTYCJI ROZPOCZĘTYCH / ZREALIZOWANYCH

Raport w zakresie działania Wydziału Inwestycji, Infrastruktury Technicznej i Zamówień Publicznych za rok 2025.

1. Zamówienia publiczne:

W roku 2025 w wydziale przygotowano i przeprowadzono łącznie 101 postępowań z czego:

- a) 35 postępowań przetargowych na usługi, dostawy lub roboty budowlane realizowanych w trybach ustawowych zgodnie z ustawą Pzp. (postępowania ustawowe).

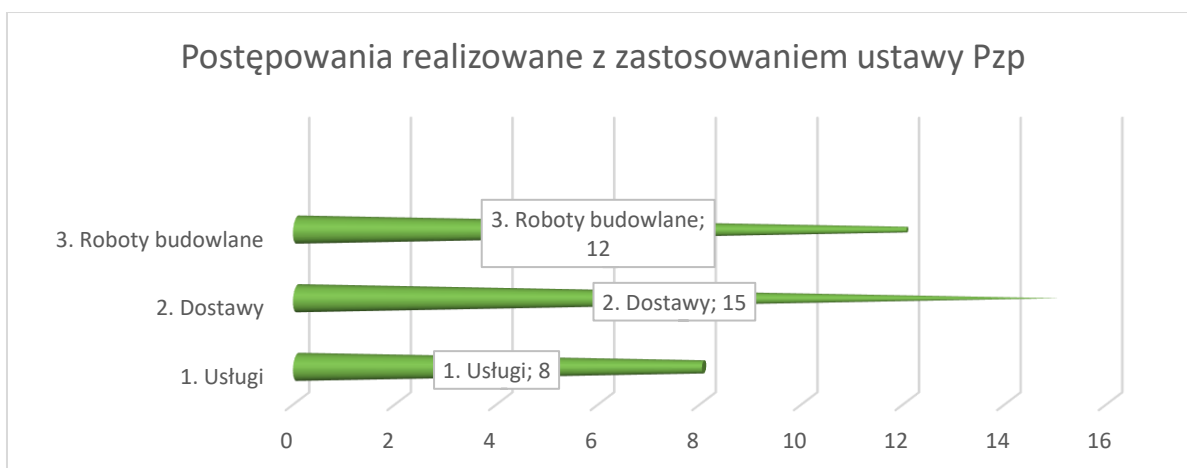

- b) 66 postępowań na usługi, dostawy lub roboty budowlane przeprowadzone w formie zapytań ofertowo-cenowych do kwoty 130 000,00 zł. (postępowania podprogowe realizowane w oparciu o wewnętrzny regulamin udzielania zamówień do kwoty 130 000,00 zł/netto)

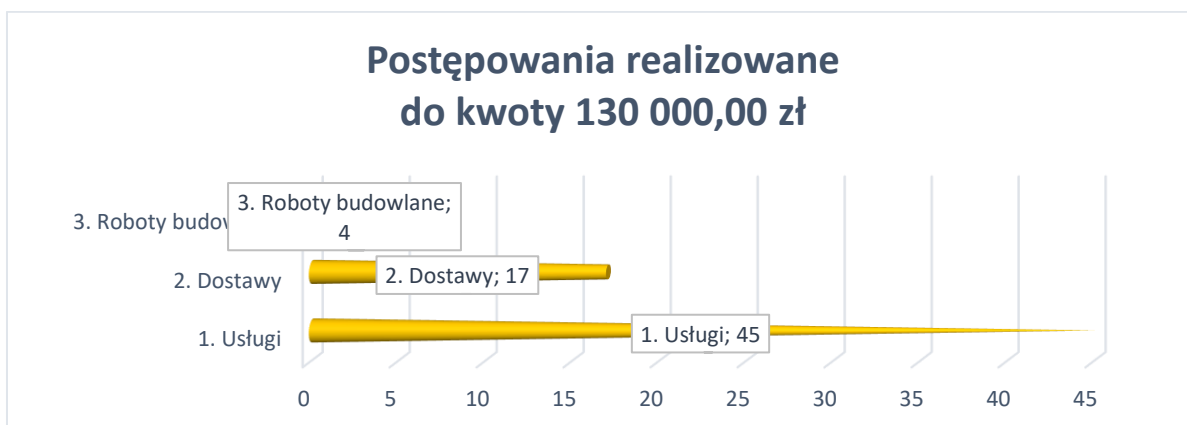



2. Realizowane zadania inwestycyjne:

a) „Modernizacja budynku Centrum Aktywności Senioralnej w Wołowie przy ul. Inwalidów Wojennych 26A”

Całkowita wartość zadania wyniosła: 912 601,57 zł.

Realizacja zadania współfinansowana za środków ERFIL (Rządowy Fundusz Inwestycji Lokalnych) w wysokości: 400 000,00 zł. środki własne w wysokości: 512 601,57 zł

W ramach zadania zrealizowano:

- wykonanie kompleksowego projektu budowlanego obejmującego wszelkie uzgodnienia oraz pozwolenia
- wykonanie nowego przyłącza do sieci dystrybucyjnej instalacji gazowej
- wykonanie robót budowlanych w zakresie sanitarnym, elektrycznym, c.o. oraz ogólnobudowlanym/ wykończeniowym. Polegające na kompleksowym wykonaniu wnętrza budynku
- wykonanie instalacji fotowoltaicznej usytuowanej na dachu budynku oraz wykonanie nowego orywnowania oraz rur spustowych

b) „Modernizacja budynku na potrzeby utworzenia bazy magazynowej Wołów ul. Kościuszki 27” – etap I

Całkowita wartość zadania wyniosła: 515 904,00 zł.

Realizacja zadania finansowana w 100% z dotacji Programu Ochrona Ludności i Obrony Cywilnej na lata 2025 – 2026.

W ramach zadania zrealizowano:

- wykonanie nowego pokrycia dachowego wraz z nową instalacją odgromową, orywnowaniem oraz rury spustowe
- skucie wszystkich tynków wewnętrznych oraz posadzek
- wykonanie nowych posadzek
- wymiana okien
- wykonanie nowej instalacji elektrycznej, oświetleniowej, wod-kan



c) **„Przebudowa wewnętrznej linii zasilającej przy Szpitalu Powiatowym PCM w Wołowie ul. Inwalidów Wojennych 26”.**

Całkowita wartość zadania wyniosła: 169 740,00 zł.

Realizacja zadania finansowana w zakresie robót budowlanych w 100% z dotacji Programu Ochrona Ludności i Obrony Cywilnej na lata 2025 – 2026.

W ramach zadania wykonano:

- wykonanie robót budowlanych związanych z przeniesieniem linii zasilającej
- nadzór inwestorski nad realizacją zadania.

d) **„Inwentaryzacja i wykonanie dokumentacji technicznej - ekspertyzy konstrukcyjno-budowlanej i ochrony ppoż budynku Starostwa Powiatowego”.**

Całkowita wartość zadania wyniosła: 109 808,00 zł.

Realizacja zadania finansowana w 100% z dotacji Programu Ochrona Ludności i Obrony Cywilnej na lata 2025 – 2026.

W ramach zadania wykonano:

- dokumentację techniczną – inwentaryzacji budowlanej metodą 3d stanu istniejącego budynku Starostwa Powiatowego;
- dokumentację techniczną - ekspertyzę konstrukcyjno-budowlaną i ochrony ppoż dla budynku Starostwa Powiatowego.

e) **„Wymiana windy w budynku oddziału rehabilitacji ogólnoustrojowej w Wołowie ul. Inwalidów Wojennych 18”.**

Całkowita wartość zadania wyniosła: 240 588,00 zł. W ramach zadania dokonano wymiany windy w budynku oddziału rehabilitacji ogólnoustrojowej w Wołowie przy ul. Inwalidów Wojennych 18.

Realizacja zadania w 100% ze środków własnych Powiatu Wołowskiego.

f) **„ Zakup koparko-ładowarki w ramach Programu Ochrony Ludności i Obrony Cywilnej na lata 2025-2026”.**

Całkowita wartość zadania wyniosła: 497 289,00 zł.

Realizacja zadania w 100% ze środków własnych Powiatu Wołowskiego z uwagi na końcowy brak akceptacji przez Ministerstwo Finansów sfinansowania zadania w ramach dotacji Ochrony Ludności i Obrony Cywilnej na lata 2025-2026.



- g) **„Przebudowa dostosowanie budynku dawnego MOW nr 2 w Godziesięciu na Zakład Aktywności Zawodowej Godziesięcin 50D” Całkowita wartość zadania wyniosła: 84 870,00 zł.**

W ramach zadania wykonano dokumentację tj. Program Funkcjonalno-Użytkowy przebudowy budynku w celu utworzenia Centrum Aktywności Zawodowej.

- h) **Rozwój małej infrastruktury turystycznej na rowerowym Szlaku Odry w KŁO, poprzez zagospodarowanie terenu przy Zamku Piastowskim pl. Piastowski 2 oraz przy Centrum Aktywności Senioralnej ul. Inwalidów Wojennych 26A”. Całkowita wartość zadania wyniosła: 18 621,00 zł.**

W ramach zadania zlecono usługę opracowania i złożenia wniosku aplikacyjnego na kwotę 3 000,00 zł oraz zlecono opracowanie dokumentacji projektowej w zakresie aranżacji szaty roślinnej na kwotę 15 621,00 zł.

Zadanie jest kontynuacją wcześniejszych działań związanych z przywróceniem dawnego wyglądu parku oraz utworzenia nowej infrastruktury turystycznej jak również utworzenie przyjaznego miejsca dla mieszkańców powiatu wołowskiego oraz turystów odwiedzających powiat.



5. BEZPIECZEŃSTWO I OBRONNOŚĆ

Zadania realizowane w 2025 r. przez Referat Bezpieczeństwa i Spraw Obywatelskich/Referat Bezpieczeństwa i Zarządzania Kryzysowego:

1. Sprawowanie nadzoru nad działalnością stowarzyszeń, w tym:
 - prowadzenie „Rejestru stowarzyszeń i związków sportowych”,
 - prowadzenie rejestru stowarzyszeń zwykłych,
 - prowadzenie rejestru stowarzyszeń posiadających KRS,
 - prowadzenie rejestru fundacji,
 - prowadzenie rejestru uczniowskich klubów sportowych,
 - przyjmowanie wniosków o wpisanie podmiotów do rejestru – wpisano 3 nowe podmioty,
 - wydawanie zaświadczeń o wpisie do rejestru – wydano 45 zaświadczeń.
2. Prowadzenie postępowań o wydanie pozwolenia na sprowadzanie zwłok z zagranicy, w tym:
 - przyjmowanie wniosków o wydanie pozwolenia,
 - uzgodnienie stanowiska z Powiatowym Inspektorem Sanitarnym,
 - przygotowanie decyzji Starosty – wydano 7 decyzji.
3. Prowadzenie Biura Rzeczy Znalezionych, w tym:
 - przyjmowanie i przechowywanie rzeczy znalezionych,
 - prowadzenie rejestru, ewidencji rzeczy znalezionych oraz publikowanie zawiadomień o rzeczach znalezionych,
 - wydawanie rzeczy znalezionych osobom uprawnionym.
4. Prowadzono bieżące sprawy związane z pomocą uchodźcom (do końca września 2025 r. w związku z usamodzielnieniem się uchodźców z Ukrainy i przystąpieniem do projektu Wspólnie do Niezależności), w tym:
 - zorganizowanie ośrodka pobytu dla rodziny w pieczy zastępczej,
 - sporządzanie dla DUW tygodniowych raportów o zajętości miejsc zakwaterowania przez cudzoziemców,
 - rozliczenie miesięcznych kosztów pobytu cudzoziemców,



- wnioskowanie do DUW o przekazanie z Funduszu Pomocy środków na pokrycie kosztów pobytu cudzoziemców.
5. Wykonywanie zadań w ramach organizacji i prowadzenia kwalifikacji wojskowej:
- współpraca z gminami oraz Wojskowe Centrum Rekrutacji w Głogowie,
 - formalne i techniczne przygotowanie kwalifikacji wojskowej w Powiecie Wołowskim przez pracowników wydziału,
 - przeprowadzenie 199 postępowań kwalifikacyjnych, zakończonych ustaleniem przez Powiatową Komisję Lekarską w Wołowie kategorii zdolności do pełnienia służby wojskowej.
6. Prowadzenie obsługi administracyjnej Komisji Bezpieczeństwa i Porządku Publicznego, w 2025 r. komisja odbyła 3 posiedzenia.
7. Prowadzenie obsługi administracyjnej Powiatowego Zespołu Zarządzania Kryzysowego.
8. Prowadzenie obsługi administracyjnej Komisji ds. dóbr kultury.
9. W zakresie współpracy z Komendą Powiatową Policji w Wołowie oraz Komendą Wojewódzką Powiatowej Straży Pożarnej:
- przekazano 30 000,00 zł na Wojewódzki Fundusz Wsparcia Policji z przeznaczeniem na współfinansowanie zakupu oznakowanego pojazdu służbowego dla KPP w Wołowie,
 - zakupiono i przekazano dla KPP Wołów 4 szt. alkomatów o łącznej wartości 5 696,00 zł,
 - w drodze darowizny przekazano dla KPP Wołów 3 szt. klimatyzatorów przenośnych o łącznej wartości 3 641,67 zł,
 - przekazano środki finansowe w kwocie 10 000,00 zł na Fundusz Wsparcia Państwowej Straży Pożarnej z przeznaczeniem dla KP PSP w Wołowie na dofinansowanie zakupu samochodu operacyjnego typu SLOp z wyposażeniem,
 - otrzymano dotację z Fundusz Wsparcia Państwowej Straży Pożarnej z przeznaczeniem dla Komendy Powiatowej Państwowej Straży Pożarnej w Wołowie w wysokości: 50 000,00 zł na zakup sztandaru oraz organizację uroczystości o nadanie sztandaru oraz 80 000,00 zł na dofinansowanie zakupu samochodu operacyjnego typu SLOp z wyposażeniem.



10. W ramach koordynacji współpracy z gminami z inicjatywy Wydziału Bezpieczeństwa i Zarządzania Kryzysowego Starostwa Powiatowego w Wołowie organizowano comiesięczne spotkania robocze z przedstawicielami gminnych komórek odpowiedzialnych za sprawy bezpieczeństwa i zarządzania kryzysowego.
11. Wykonywanie zadań w zakresie podwyższania gotowości obronnej państwa:
 - uczestniczenie w treningach systemu ostrzegania o uderzeniach z powietrza organizowanych przez Centrum Operacji Powietrznych (2 treningi miesięcznie, w sumie 24 treningi w ciągu roku),
 - uczestniczenie w wojewódzkich treningach Stałego Dyżuru oraz organizowanie i uczestniczenie w powiatowych treningach Stałego Dyżuru (raz na kwartał) wraz z sporządzaniem i prowadzeniem dokumentacji odbytych treningów Stałego Dyżuru Starosty Wołowskiego,
 - zorganizowanie i przeprowadzenie ćwiczeń obronnych pk. „Wrzos” w czerwcu 2025 r., w których uczestniczyli przedstawiciele gmin, służb, inspekcji i straży z obszaru Powiatu Wołowskiego oraz przedstawiciele jednostek organizacyjnych powiatu,
 - zorganizowanie i przeprowadzenie zasadniczego szkolenia dla kierowników i dyrektorów wydziałów Starostwa Powiatowego oraz podległych jednostek organizacyjnych z zakresu Obrony Cywilnej i Obrony Ludności w ramach realizacji zadań z Programu OL i OC we wrześniu 2025 r.
12. Opracowanie zmian pozwalających na przeprowadzenie w podporządkowanych i nadzorowanych strukturach urzędu aktualizacji planu operacyjnego funkcjonowania Powiatu Wołowskiego w warunkach zewnętrznego zagrożenia bezpieczeństwa Państwa i w czasie wojny, które wprowadzono na mocy Zarządzenia nr 77/2025 Starosty Wołowskiego.
13. Opracowano nowy plan kontroli realizacji zadań obronnych na rok 2025 w jednostkach organizacyjnych i podległych nadzorowanych przez Starostę Wołowskiego oraz w komórkach Urzędu Starostwa Powiatowego w Wołowie.
14. Powołanie i utworzenie Punktu Kontaktowego Host Nation Support (HNS) w Starostwie Powiatowym w Wołowie na mocy Zarządzenia nr 78/2025 Starosty Wołowskiego.



15. Dokonano wyłączeń na wniosek od obowiązku pełnienia czynnej służby wojskowej w razie ogłoszenia mobilizacji w czasie wojny oraz złożono zawiadomienia o wyłączeniu z urzędu pracowników Starostwa Powiatowego w Wołowie, określonych jako osoby kluczowe dla zapewnienia ciągłości działania Starostwa we właściwych miejscowo dla wyznaczonych pracowników Wojskowych Centrach Rekrutacji.
16. Opracowano i dostosowano system stałego dyżuru w Starostwie Powiatowym w Wołowie z uwzględnieniem aktualnych przepisów, zarządzeń i wytycznych. Sporządzono nową Instrukcję Stałego Dyżuru Starosty Wołowskiego na podstawie wydanego Zarządzenia nr 76/2025 Starosty Wołowskiego w sprawie organizacji i funkcjonowania Stałego Dyżuru Starosty wołowskiego.
17. We wrześniu 2025 r. sporządzono wkład do Wojewódzkiego Planu Ewakuacji w zakresie obszaru Powiatu Wołowskiego, który przekazano do Dolnośląskiego Urzędu Wojewódzkiego.
18. Opracowano Plan Ochrony Zabytku – Zamku Piastowskiego w Wołowie na wypadek konfliktu zbrojnego i sytuacji kryzysowych. Plan został zaopiniowany pozytywnie i zaakceptowany przez Dolnośląskiego Wojewódzkiego Konserwatora Ochrony Zabytków.
19. Realizacja zadań z Programu Ochrony Ludności i Obrony Cywilnej oraz codzienne raportowanie stanu ich realizacji do DUW, w tym wykorzystanie przyznanej dotacji w ramach programu na:
 - wydatki na zakupy i działania bieżące na kwotę 274 421,00 zł (zakupiono: zbiornik na paliwo 2 500 l oraz kanistry na paliwo, worki oraz big bągi, zapory przeciwpowodziowe, łopaty i szpadle, plandeki, geowłókninę, taczki, sznurki, przedłużacze, latarki, odzież ochronną, reflektory przenośne, plecaki ewakuacyjne, szyny podjazdowe, regały magazynowe, krzesła i materace ewakuacyjne, schodołazy eklektyczne, osuszacze powietrza, przeprowadzono zasadnicze szkolenie z zakresu OL i OC),
 - wydatki na zakupy inwestycyjne na kwotę 498 037,00 zł (zakupiono: mobilny agregat prądotwórczy 100 kVa, mobilny maszt oświetleniowy, przyczepę transportową z osprzętem, dwie syreny alarmowe kompatybilne z Systemem Ostrzegania i Alarmowania oraz namiot pneumatyczny z wyposażeniem dodatkowym),
 - wydatki na zadania inwestycyjne budowlane na kwotę 770 975,00 zł (zrealizowano: Sporządzenie dokumentu: Inwentaryzacji budowlanej pomieszczenia obronnego –



schronu,

w budynku Starostwa Powiatowego oraz Inwentaryzacja i ekspertyza techniczna stanu istniejącego budynku Starostwa Powiatowego wraz z ekspertyzą dostosowania budynku do wymagań ochrony ludności i obrony cywilnej, Przebudowa wewnętrznej linii zasilającej przy szpitalu powiatowym PCM, Modernizacja budynku na potrzeby utworzenia bazy magazynowej wraz z wyposażeniem – etap I).

20. W ramach programu „Bezpieczny Dolny Śląsk” w grudniu 2025 r. w Wołowskim Ośrodku Kultury odbyło się otwarte spotkanie z Wojewodą Dolnośląską, za którego koordynację odpowiadał Wydział Bezpieczeństwa i Zarządzania Kryzysowego Starostwa Powiatowego w Wołowie. Spotkanie dotyczyło bezpieczeństwa mieszkańców powiatu wołowskiego i właściwego postępowania w sytuacjach zagrożenia oraz realizacji zadań przez właściwe organy i podmioty na rzecz bezpieczeństwa, wynikające z ustawy o ochronie ludności i obronie cywilnej.

W roku 2025 odbyły się trzy posiedzenia Komisji Bezpieczeństwa i Porządku w Wołowie w terminach: 14.05.2025 r., 31.10.2025 r. i 02.12.2025 r. Protokoły z posiedzeń Komisji zostały sporządzone i zatwierdzone przez Starostę Wołowskiego (Przewodniczącego Komisji) i są dostępne do wglądu w dokumentacji Wydziału Bezpieczeństwa i Zarządzania Kryzysowego. Członkowie Komisji w roku 2025 aktywnie włączali się do działań zmierzających do zapewnienia i poprawy bezpieczeństwa na terenie powiatu Wołowskiego. Działania te przejawiały się poprzez:



6. MIENIE POWIATU I SKARBU PAŃSTWA

1. Nieruchomości Powiatu Wołowskiego

Powiat Wołowski jest właścicielem 453 działek gruntu i współwłaścicielem 2 działek gruntu.

Łączna powierzchnia zasobu nieruchomości Powiatu Wołowskiego wynosi 366,5002 ha.

W skład zasobu nieruchomości Powiatu Wołowskiego wchodzi:

Rodzaj zasobu	Ilość działek gruntu	Powierzchnia (ha)	Udział procentowy w pow. gruntów (%)
Nieruchomości niezbędne do działalności organu (Budynek Starostwa Powiatowego w Wołowie)	1	0,3934	0,13
Nieruchomości oddane w najem (Agencja Restrukturyzacji i Modernizacji Rolnictwa)	1	0,1404	0,03
Nieruchomości oddane w dzierżawę (PCM/Nefromedica)	9	1,8564	0,52
Część nieruchomości oddana w użyczenie na rzecz Stowarzyszenia Dzieci i Młodzieży Wsi Godzięcin – dz. nr 203/2, obręb Godzięcin (udział: 3142/10000)	1	0,1768	0,04
Nieruchomości oddane w trwały zarząd	24	21,6911	5,91
Nieruchomość oddana w użytkowanie wieczyste (Stowarzyszenie Osób Niepełnosprawnych)	1	0,2981	0,08
Nieruchomości przeznaczone pod drogi	398	329,2747	89,84
Pozostałe nieruchomości nierozdysponowane	18	12,6693	3,45
Razem	453	366,5002	100,00



1.2 Dochody uzyskane przez Powiat z tytułu najmu nieruchomości oraz pomieszczeń

Rok	Dochody z najmu/dzierżawy nieruchomości powiatowych
2025	209.855,73 zł

2. Nieruchomości Skarbu Państwa:

Zgodnie z art. 11 ust. 1 ustawy z dnia 21 sierpnia 1997 r. o gospodarce nieruchomościami (Dz. U. z 2024 r. poz. 1145 z późn. zm.), organem reprezentującym Skarb Państwa w sprawach gospodarowania nieruchomościami jest Starosta, wykonujący zadania z zakresu administracji rządowej.

Łączna ilość działek gruntu stanowiących własność Skarbu Państwa, względem których Starosta Wołowski wykonuje prawa właścicielskie, wynosi **3101**, o łącznej powierzchni **1731,9801 ha**.

Rodzaj zasobu	Ilość działek gruntu	Powierzchnia (ha)	Udział procentowy w pow. gruntów (%)
Zasób nieruchomości Skarbu Państwa	1987	1047,6510	60,09
Nieruchomości oddane w użytkowanie wieczyste	911	624,271	36,27
Nieruchomości oddane w trwały zarząd	203	62,4271	3,64
Razem	3101	1731,9801	100



Rodzaj zasobu	Ilość działek gruntu	Powierzchnia (ha)	Udział procentowy w pow. gruntów (%)
Nieruchomości gospodarowane przez Starostę Wołowskiego, w tym:	1987	1047,6510	100
Rowy	1429	242,8067	22,77
Nieruchomości obciążone roszczeniem z art. 118 ustawy o ubezpieczeniu społecznym rolników	12	2,7037	0,26
Nieruchomości obciążone roszczeniem z art. 6 ustawy o zmianie ustawy o ubezpieczeniu społ. roln. oraz o zm. ustawy o podatku roln.	36	11,6890	1,13
Nieruchomości o nieuregulowanym stanie prawnym	37	4,6066	0,45
Nieruchomości przeznaczone do komunalizacji	22	4,1407	0,4
Pozostałe	418	764,7569	74,99

2.1 Wpływy osiągnięte z opłat z tytułu użytkowania wieczystego nieruchomości, opłat z tytułu przekształcenia prawa użytkowania wieczystego w prawo własności oraz innych wymaganych opłat:

Rodzaj wpływów:	Kwoty (zł)
Opłaty za użytkowanie wieczyste	2.494.863,69
Opłaty z tytułu przekształcenia prawa użytkowania wieczystego w prawo własności	4.225,92
Opłaty z tytułu trwałego zarządu	15.081,97



Inne (udostępnianie pod budowę infrastruktury, bezumowne korzystanie, służebności, zwrot nieruchomości, odszkodowania, odsetki)	6.049,42 (odsetki)
	366.399,60

3. Struktura sprzedaży nieruchomości Powiatu i Skarbu Państwa:

W zasobie nieruchomości Powiatu Wołowskiego oraz Skarbu Państwa znajdują się nieruchomości przeznaczone pod rezerwę gruntową, która może stanowić przyszłe tereny służące realizacji zadań publicznych lub jako przedmiot zabezpieczenia roszczeń majątkowych. W zasobie nieruchomości Skarbu Państwa znajduje się natomiast wiele nieruchomości stanowiących rowy, oraz nieruchomości obciążone roszczeniami osób trzecich, dlatego ograniczony jest sposób ich zagospodarowania, a także możliwość przeznaczenia do sprzedaży.

4. Kierunki rozwoju w obszarze gospodarki nieruchomościami:

W obszarze rozwoju gospodarki nieruchomościami niezbędne jest całościowe, kompleksowe podejście do gospodarowania nieruchomościami Powiatu Wołowskiego oraz Skarbu Państwa. Powinno się ono przejawiać między innymi opracowywaniem i wdrażaniem długofalowej powiatowej polityki (strategii) gospodarki nieruchomościami, spójnej i zintegrowanej z polityką rozwoju społeczno-gospodarczego gmin: Wołów, Brzeg Dolny oraz Wińsko.



7. INFRASTRUKTURA DROGOWA

Zarządcą drogi jest organ administracji rządowej lub jednostki samorządu terytorialnego, do którego właściwości należą sprawy z zakresu planowania, budowy, przebudowy, remontu, utrzymania i ochrony dróg. Dla dróg powiatowych zarządcą drogi jest Zarząd Powiatu.

Zarządca drogi działa głównie w oparciu o ustawę z dnia 21 marca 1985 r. o drogach publicznych, ustawę z dnia 14 czerwca 1960 r. Kodeks postępowania administracyjnego.

Długość dróg powiatowych na terenie Powiatu Wołowskiego 222,689 km.

Do zadań zarządcy drogi należy w szczególności:

- 1) opracowywanie projektów planów rozwoju sieci drogowej oraz bieżące informowanie o tych planach organów właściwych do sporządzania miejscowych planów zagospodarowania przestrzennego;
- 2) opracowywanie projektów planów finansowania budowy, przebudowy, remontu, utrzymania i ochrony dróg oraz drogowych obiektów inżynierskich;
- 3) pełnienie funkcji inwestora;
- 4) utrzymanie części drogi, urządzeń drogi, budowli ziemnych, drogowych obiektów inżynierskich, znaków drogowych, sygnałów drogowych i urządzeń bezpieczeństwa ruchu drogowego;
- 5) realizacja zadań w zakresie inżynierii ruchu;
- 6) przygotowanie infrastruktury drogowej dla potrzeb obronnych oraz wykonywanie innych zadań na rzecz obronności kraju;
- 7) koordynacja robót w pasie drogowym;
- 8) wydawanie zezwoleń na zajęcie pasa drogowego i zjazdu z dróg oraz pobieranie opłat i kar pieniężnych;
- 9) prowadzenie ewidencji dróg, obiektów mostowych, tuneli, przepustów i promów oraz udostępnianie ich na żądanie uprawnionym organom;
- 10) sporządzanie informacji o drogach publicznych oraz przekazywanie ich Generalnemu Dyrektorowi Dróg Krajowych i Autostrad;
- 11) przeprowadzanie okresowych kontroli stanu dróg i drogowych obiektów inżynierskich w tym weryfikacja cech i wskazanie usterek, które wymagają prac konserwacyjnych lub naprawczych, ze szczególnym uwzględnieniem ich wpływu na stan bezpieczeństwa ruchu



drogowego, w tym stan bezpieczeństwa szczególnie zagrożonych uczestników ruchu drogowego;

- 12) badanie wpływu robót drogowych na bezpieczeństwo ruchu drogowego;
- 13) wykonywanie robót interwencyjnych, robót utrzymaniowych i zabezpieczających;
- 14) przeciwdziałanie niszczeniu dróg przez ich użytkowników;
- 15) przeciwdziałanie niekorzystnym przeobrażeniom środowiska mogącym powstać lub powstającym w następstwie budowy lub utrzymania dróg;
- 16) wprowadzanie ograniczeń lub zamykanie dróg i drogowych obiektów inżynierskich dla ruchu oraz wyznaczanie objazdów drogami różnej kategorii, gdy występuje bezpośrednie zagrożenie bezpieczeństwa osób lub mienia;
- 17) dokonywanie okresowych pomiarów ruchu drogowego;
- 18) utrzymywanie zieleni przydrożnej, w tym sadzenie i usuwanie drzew oraz krzewów;
- 19) nabywanie nieruchomości pod pasy drogowe dróg publicznych i gospodarowanie nimi w ramach posiadanego prawa do tych nieruchomości;
- 20) zarządzanie bezpieczeństwem dróg.

Zgodnie z Regulaminem Organizacyjnym Starostwa Powiatowego w Wołowie zadania w zakresie dróg powiatowych realizuje Zarząd Dróg Powiatowych.

7.1., Modernizacja i utrzymanie dróg powiatowych

W roku 2025 dokonano następujących inwestycji na sieci dróg powiatowych:

1. Modernizacja dróg powiatowych w Powiecie Wołowskim wraz z nadzorem inwestorskim, zadanie realizowane w ramach Polskiego Ładu w latach 2024-2025 na odcinkach dróg powiatowych o ogólnej dł. 31,983 km.

W roku 2025 zrealizowano następujące odcinki dróg o dł. 20,760 km:

- a) DP 1274D Wińsko - granica powiatu trzebnickiego „Z” dł. 10,3 km: ułożenie nakładki bitumicznej o gr. 5 cm i pow. 54.869,00 m² - bez zmiany szerokości jezdni oraz rodzaju nawierzchni (frezowanie nawierzchni, likwidacja istniejących przełomów na dł. 4,0 km metodą zimnego recyklingu MCE, ułożenie warstwy profilującej i warstwy ścieralnej); wymiana nawierzchni chodnika o pow. 1.994,80 m²; wykonanie poboczy z frezowin o pow. 18.949,0 m².



- b) DP 1277D Wińsko - Smogorzówek "Z" dł. 5,02 km: ułożenie nakładki bitumicznej o gr. 5 cm i pow. 27.812 m² – bez zmiany szerokości jezdni oraz rodzaju nawierzchni (frezowanie nawierzchni, likwidacja przełomów za pomocą stabilizacji betonem, ułożenie warstwy profilującej i warstwy ścieralnej); wykonanie poboczy z frezowin o pow. 7.885 m².
- c) DP 1114D Głębowice - Pełczyn "Z" dł. 5,44 km: ułożenie nakładki bitumicznej o gr. 4 cm i pow. 29.212 m² – bez zmiany szerokości jezdni oraz rodzaju nawierzchni (frezowanie nawierzchni, ułożenie warstwy profilującej i warstwy ścieralnej); wykonanie poboczy z frezowin o pow. 10.356 m².

Na ogólną wartość zadania w wysokości 25.141.324,51 zł, składają się:

- roboty budowlane – 24.994.462,51 zł
 - 1.257.066,23 zł – wkład własny 5% (Gmina Wińsko-823.267.81 zł; Gmina Wołów-147.785,59 zł; Gmina Brzeg Dolny-160.791,25 zł)
 - 23.884.258.28 zł – środki z Polskiego Ładu 95%
- nadzór inwestorski – 146.862,00 zł

- 2. Modernizacja drogi powiatowej nr 1284D Wołów – Gródek, o dł. 8,095 km – termin realizacji 2025-2026.

W roku 2025 wykonano:

- a) wzmocnienie podłoża metodą recyklingu na zimno MCE
- b) ułożenie 2 warstw z betonu asfaltowego
- c) wykonanie poboczy z kruszywa łamanego
- d) profilowanie rowów wraz z karczowaniem krzaków

Wartość zadania 7.970.377,04 zł

- 3. „Przebudowa drogi powiatowej nr 1289D ul. Marii Skłodowskiej-Curie w Wołowie i drogi powiatowej nr 1290D w Piotroniowicach, gmina Wołów” – Etap 1 budowa chodnika w Piotroniowicach – termin realizacji 2025-2026.

Długość odcinka – 540 m

Wartość zadania – 649.153,62 zł

W ramach zadania ujęto do realizacji:

- a) wykonanie odwodnienia drogi 1290D



- b) budowa chodnika z kostki betonowej
- 4. Dokumentacja projektowa „Przebudowa drogi powiatowej 1289D ul. Marii Skłodowskiej-Curie w Wołowie i drogi powiatowej 1290D w Piotroniowicach, gmina Wołów” – 86.407,50zł
- 5. Dokumentacja projektowa „Przebudowa drogi powiatowej 1286D ul. Michała Leopolda Willmanna w Lubiążu, gmina Wołów” – 33.640,50 zł

W ramach bieżącego utrzymania dróg w roku 2025 wykonano m.in. następujące prace zlecone:

- a) zakup usług remontowych (m.in.: remonty częściowe nawierzchni, przepustu drogowego w m. Białawy Wielkie, remonty sprzętów) – 318 092,57 zł
- b) zakup usług pozostałych (m.in.: zimowe utrzymanie dróg, pielęgnacja i wycinka drzew, ścinka poboczy DP 1289D Wołów – Brzeg Dolny, naprawy nawierzchni chodników) – 692 922,46 zł
- c) wykonanie ekspertyz – 75.768,00 zł
- d) zakup materiałów i wyposażenia (m.in.: paliwo, masa bitumiczna na zimno, znaki drogowe) – 364 386,61 zł
- e) zakup sprzętu drogowego (koparko-ładowarka JCB, głowica kosząca i głowica z pilarką do ciągnika FARMTRAC, podkrzesywarka, samochód VW Crafter) – 789.708,74 zł
- f) pozostałe wydatki bieżące (m.in.: podatki, ubezpieczenia, odszkodowania) – 78 248,52 zł

Ponadto Zarząd Dróg Powiatowych w Wołowie zrealizował w ramach sił własnych zadania: prowadzenie ewidencji dróg i mostów oraz gromadzenie danych technicznych i przekazywanie dokumentacji technicznych dot. dróg i mostów, wydawanie zezwoleń na lokalizację w pasie drogowym urzędzeń i zjazdów, wydawanie zezwoleń na zajęcia pasa drogowego, opiniowania projektów organizacji ruchu, wydawania zezwoleń na przejazdy pojazdów nienormatywnych, wydawania zezwoleń na korzystanie z przystanków autobusowych oraz opracowywania ewidencji przystanków, przygotowania projektów planów finansowania budowy, utrzymania i ochrony dróg i mostów, uzgadniania planów zagospodarowania przestrzennego oraz zbierania, przygotowywania i przekazywania danych o zdarzeniach na drogach, powadzenia spraw nadzoru i odbioru remontu dróg, prowadzenia spraw nadzoru inwestorskiego, w tym



pełnienie funkcji inspektora nadzoru zgodnie z ogólnie obowiązującymi przepisami dla robót drogowych, utrzymania przejezdności dróg, systematycznego patrolowania sieci dróg, wykonywania prac interwencyjnych i drobnych prac utrzymaniowych związanych z likwidacją zagrożenia dla bezpieczeństwa ruchu, kierowania pracami przy zimowym utrzymaniu dróg, współpracy z organami administracji państwowej i samorządowej oraz innymi jednostkami zewnętrznymi w zakresie utrzymania, bezpieczeństwa dróg.

7.2. Współpraca z samorządami gminnymi z terenu powiatu wołowskiego i innymi podmiotami

1) Porozumienia z Województwem Dolnośląskim na lata 2023-2026 (od 01.05.2023 r.) w sprawie powierzenia zadań w zakresie utrzymania dróg wojewódzkich przebiegających przez teren Powiatu Wołowskiego, o dł. 91,278 km. W ramach zawartych porozumień wykonano m.in. następujące prace zlecone:

- a) remonty cząstkowe nawierzchni masą bitumiczną i grysami i emulsją (patcherem),
- b) zimowe utrzymanie dróg wojewódzkich na terenie powiatu wołowskiego,
- c) pozimowe sprzątanie dróg z piasku,
- d) mechaniczne koszenie pasa drogowego,
- e) odnowienie oznakowania poziomego,
- f) mechaniczna ścinka pobocza,
- g) poprawa odwodnienia poprzez odmulenie rowu
- h) pozostałe usługi: transport i utylizacji zwłok zwierząt, naprawa barier energochłonnych, pielęgnacja drzew

Ponadto na drogach wojewódzkich wykonane zostały siłami własnymi roboty w zakresie bieżącego utrzymania dróg tj.: wymiana i uzupełnienie pionowych znaków drogowych, naprawy tymczasowe ubytków i wyboi w nawierzchniach bitumicznych wykonywane masą na zimno, uzupełnianie materiałem kamiennym lokalnie zaniżonych poboczy, zbieranie śmieci z pasa drogowego, usuwanie gałęzi z pasa drogowego po silnych wiatrach, czyszczenie studzienek i kratek ściekowych, wyjazdy pracowników na wezwanie Straży Pożarnej i Policji do usuwania skutków zdarzeń drogowych, itp.



Wysokość dotacji z Województwa na utrzymanie dróg wojewódzkich w roku 2025 wyniosła 2.228.826,00 zł

- 2) Dotacja celowa Gminy Wińsko na dofinansowanie zadań inwestycyjnych realizowanych na drogach powiatowych w ramach Polskiego Ładu (odmulenie rowów, remonty zjazdów wynikające z korekty rowów, karczowanie zarośli) - 144.514,17 zł
- 3) Dofinansowanie Generalnej Dyrekcji Lasów Państwowych na zadanie „Modernizacja drogi powiatowej nr 1284D Wołów – Gródek” – 300.000,00 zł

7.3. Kierunki rozwoju Powiatu Wołowskiego w zakresie infrastruktury drogowej

Informacja o złożonych w 2025 roku wnioskach:

1. Wnioski o dofinansowanie zadań inwestycyjnych na drogach powiatowych w ramach Rządowego Funduszu Rozwoju Dróg:
 - a) „Przebudowa drogi powiatowej nr 1289D ul. Marii Skłodowskiej-Curie w Wołowie i drogi powiatowej nr 1290D w Piotroniowicach, gmina Wołów”
 - przewidywana wartość Inwestycji: 2.608.527,00 zł.
 - czas realizacji inwestycji: do 12 miesięcy
 - b) „Przebudowa drogi powiatowej nr 1286D ul. Michała Leopolda Willmanna, gmina Wołów”
 - przewidywana wartość Inwestycji: 1.644.022,00 zł.
 - czas realizacji inwestycji: do 12 miesięcy
2. Wnioski o dofinansowanie z budżetu Województwa Dolnośląskiego:
 - a) na zadanie melioracyjne „Bieżące utrzymanie urządzeń melioracji wodnych będących własnością powiatu”, na wartość 30.000,00 zł.
 - b) na zadanie rekultywacyjne „Remont i przebudowa drogi powiatowej nr 1287D na odc. Wołów Uskorz Wielki, dł. 2,95 km”, na wartość 5.149634,74 zł.
3. Wnioski o dofinansowanie z Funduszu Solidarności Unii Europejskiej



- a) „Odbudowa obiektu mostowego w ciągu drogi powiatowej 1274D, km 11+362 Białawy Wielkie”, na kwotę 713.378,00 zł
4. Wnioski o dofinansowanie z Rezerwy Celowej – usuwanie klęsk żywiołowych (popowodziowych)
- a) „Odbudowa obiektu mostowego w ciągu drogi powiatowej 1290D, km 1+517 Łososiowice”, na kwotę 678.019,00 zł
- b) „Odbudowa obiektu mostowego km 0+120 wraz z drogą powiatową 1294D o dł. 3,52 km, Prawików”, na kwotę 507.816,57 zł

Zestawienie zadań nadzorowanych przez Zarząd Dróg Powiatowych w Wołowie w roku 2025:

Zadanie nr 1:

– „Modernizacja drogi powiatowej nr 1284D Wołów- Gródek”

Całkowita wartość zadania 7 970 377,04 zł. W 2025 r. wydatkowano 3 746 727,05 zł

W ramach zadania wykonano: wzmocnienie podłoża metodą MCE, wykonanie nawierzchni poprzez ułożenie dwóch warstw z betonu asfaltowego, wykonanie poboczy z kruszywa łamanego, profilowanie rowów wraz z karczowaniem krzaków.

Zadanie miało na celu poprawę stanu technicznego drogi wraz z poprawą bezpieczeństwa ruchu drogowego.











Zadanie nr 2:

- *„Modernizacja dróg powiatowych w Powiecie Wołowskim wraz z nadzorem Inwestorskim”.*

Zadanie było realizowane w latach 2024-2025. Realizacja zadania współfinansowana w ramach Rządowego Funduszu Polski Ład: Program Inwestycji Strategicznych.

W ramach zadania wykonano remont nawierzchni odcinków dróg powiatowych, poprzez ułożenie nowej nawierzchni bitumicznej wraz z wykonaniem utwardzonych poboczy na terenie trzech gmin; lokalnie wykonano likwidację miejsc przełomowych, wzmocnienie



podłoża metodą MCE, prace odwodnieniowe (profilowanie rowów wraz z karczowaniem przypadkowej roślinności).

Odcinki dróg powiatowych realizowanych w ramach zadania w roku 2025:

1) Odcinek 1 DP 1274 D KL drogi

– Wińsko – gr. pow. trzebnickiego, dł. 10,3 km. Wartość zadania – 7 587 218,91 zł











2) **Odcinek 2 DP 1277D KL drogi Z**

– Wińsko – Smogorzówek, dł. 5,02 km . Wartość zadania 3 310 308,64 zł









3) **Odcinek 3 DP 1114 D KL drogi**

– Głubowice – Pełczyn, dł. 5,44 km Wartość zadania: 2 833 754,48 zł.











Remont przepustu drogowego w ciągu drogi powiatowej nr 1114D, obręb Białawy Wielkie” (wartość prac 121 278,00 zł brutto):







8. OCHRONA ŚRODOWISKA

8.1. Uwarunkowania przyrodnicze i środowiskowe obszaru powiatu wołowskiego

Teren Powiatu Wołowskiego stanowi geograficznie pofałdowaną równinę, od południa przylega do rzeki Odry, od północnego wschodu graniczy z pasmem Gór Kocich (Wzgórza Trzebnickie). Powiat zajmuje 3,4 % powierzchni Województwa Dolnośląskiego tj. 675 km².

Na terenie powiatu występuje bardzo bogata flora i fauna, co jest związane między innymi z istnieniem w zachodniej części powiatu ogromnego korytarza ekologicznego wzdłuż doliny rzeki Odry. Powiat Wołowski charakteryzuje się bardzo wysokim wskaźnikiem lesistości - lasy zajmują 35,0 %. Szczególnie cenne okazy różnorodnej fauny występują na terenie Parku Krajobrazowego „Dolina Jezierzycy”.

Struktura użytków w roku 2025 kształtowała się następująco:

Lp.	Rodzaj	Powierzchnia [ha]
1.	Użytki rolne	38 628
	Grunty orne	28 092
	Sady	74
	Łąki trwałe	4 490
	Pastwiska trwałe	2 928
	Grunty rolne zabudowane	935
	Grunty pod stawami	373
	Grunty pod rowami	361
	Grunty zadrzewione i zakrzewione na użytkach rolnych	810
2.	Grunty leśne	
	Lasy	24 170
	Grunty zadrzewione i zakrzewione	221
3.	Grunty zabudowane	
	Tereny mieszkalne	468
	Tereny przemysłowe	361



	Inne tereny zabudowane	251
	Tereny niezabudowane lub w trakcie zabudowy	116
	Tereny rekreacyjne	158
	Tereny komunikacyjne	
	drogowe	1 884
	kolejowe	185
	inne	1
	Użytki kopalne	47
4.	Grunty pod wodami	
	Wody płynące	822
	Wody stojące	10
5.	Inne	
	nieużytki	565
	tereny różne	167

Źródło: Opracowanie na podstawie danych z katastru nieruchomości.

Ochrona środowiska:

Uchwałą Nr IX/72/2025 Rady Powiatu Wołowskiego z dnia 31 stycznia 2025 r. uchwalono Program Ochrony Środowiska dla Powiatu Wołowskiego na lata 2024 – 2027 z perspektywą do roku 2030.

Przyjęty przez Radę Powiatu dokument nie jest aktem prawa miejscowego, ma jedynie charakter kierunkowy, wyznaczone i opisane w nim zadania są wytyczną dla realizowania polityki środowiskowej na terenie powiatu, stanowiąc jednocześnie szereg zadań inwestycyjnych i pozainwestycyjnych do wykonania w okresie jego obowiązywania. Realizacja części zadań wymaga dużych nakładów finansowych i współdziałania – tak urzędów administracji publicznej, jak i przedsiębiorstw i organizacji pozarządowych, stąd też na realizację wszystkich zadań Powiat nie ma wpływu.

Zgodnie z ustawą Prawo ochrony środowiska – z wykonania programu należy co dwa lata wykonać Raport (art. 18 ust. 2 i 3), który stanowi nieodzowny element monitoringu stanu środowiska naturalnego, jak również infrastruktury służącej ochronie środowiska na terenie



powiatu. Jego zadaniem jest dostarczenie niezbędnej wiedzy do określenia priorytetów działań służących zrównoważonemu rozwojowi oraz poprawie aktualnego stanu środowiska.

Aktualny stan jakości powietrza

Na terenie powiatu wołowskiego nie są prowadzone pomiary jakości powietrza w ramach Państwowego Monitoringu Środowiska (PMŚ). Informacje o poziomach stężeń poszczególnych substancji na terenach nieobjętych stałym monitoringiem jakości powietrza pozyskiwane są za pomocą metod obliczeniowych (tzw. Matematycznego modelowania jakości powietrza). Obliczenia wykonywane są głównie na podstawie danych o emisji zanieczyszczeń do powietrza i danych meteorologicznych.

Powiat Wołowski położony jest w strefie dolnośląskiej. Roczna ocena jakości powietrza w województwie dolnośląskim dokonana w raporcie wojewódzkim GIOŚ, Departament Monitoringu Środowiska, RWMS we Wrocławiu wykazała, że ze względu na ochronę zdrowia strefę zaliczono do następujących klas

Ochrona zdrowia											
SO ₂	NO ₂	C ₆ H ₆	CO	O ₃ ¹	PM1 0	Pb	As	Cd	Ni	B(a)P	PM 2,5
A	A	A	A	C	C	A	C	A	A	C	A1

Źródło: Roczna ocena jakości powietrza w województwie dolnośląskim. Raport wojewódzki za rok 2024.

Klasa strefy A – poziom stężeń zanieczyszczenia nieprzekraczający poziomu docelowego

Klasa strefy C – poziom stężeń zanieczyszczenia powyżej poziomu docelowego

Sprawy z zakresu ochrony przyrody

W ramach ustawy o ochronie przyrody Starosta udziela zezwoleń na usunięcie drzew i krzewów rosnących na działkach będących własnością lub współwłasnością gmin. W roku 2025 wydano 113 decyzji administracyjnych (2024 – 116, 2023 – 122, 2022 - 84, 2021 - 74, 2020 - 75). Były wśród nich decyzje zezwalające na usuwanie drzew i krzewów bez naliczenia opłat oraz z naliczeniem i odroczeniem opłaty, decyzje zmieniające, decyzje umarzające, decyzje stwierdzające wygaśnięcie zezwolenia oraz decyzje wymierzające kary za usunięcie



drzew bez wymaganego zezwolenia bądź za zniszczenie drzew. Wydano również jedną decyzję odmawiającą wydania zezwolenia na usunięcie drzewa.

W 2025 r. dziesięciokrotnie występowano do Burmistrzów/Wójta o wydanie zezwoleń (lub w przypadku złomów wywrotów - protokołów) na usunięcie drzew rosnących na rowach Skarbu Państwa będących we władaniu Starosty Wołowskiego.

W 2025 roku zlecono usunięcie dwóch drzew z gatunku wierzba babilońska, rosnących na działce nr 49/7 AM-40 obręb Wołów, stanowiącej własność Powiatu Wołowskiego w gospodarowaniu Zarządu Powiatu Wołowskiego.

W 2025 roku Powiat Wołowski otrzymał dotację z Wojewódzkiego Funduszu Ochrony Środowiska i Gospodarki Wodnej na realizację zadania „Działania związane z utrzymaniem i zachowaniem drzewostanu w części zabytkowego Parku w Godzięcinie – etap II – działki nr 203/1 oraz 204/4 obręb Godzięcin”. Dotacja w wysokości 34 497,78 zł przyznana w 2025 r. stanowiła refundację części kosztów poniesionych przez Powiat Wołowski na zadanie zakończone w listopadzie 2024 roku.

Leśnictwo

Na terenie powiatu wołowskiego położonych jest ok. 850 ha lasów niepaństwowych. Część merytoryczna/techniczna nadzoru nad lasami powierzona została w drodze porozumienia Nadleśniczemu Nadleśnictwa Oborniki Śląskie. Zaś teren obejmujący terytorialnie obszar Nadleśnictwa Wołów obsługiwany jest przez wyłoniony w drodze zapytania ofertowego podmiot zewnętrzny. Celem nadzoru oprócz zapewnienia przestrzegania przepisów prawa przez właścicieli lasów prywatnych jest także doradztwo w zakresie realizacji zadań przewidzianych w dokumentacji urzędniowej.

Obecnie niemal 100 % lasów niepaństwowych objętych jest dokumentacją urzędniową w postaci uproszczonych planów urządzenia lasów lub inwentaryzacji stanu lasów. Dokumentacja sporządzona jest na koszt Starosty i daje podstawę do podejmowania koniecznych zabiegów w lasach niepaństwowych. W 2025 r. był ostatnim rokiem obowiązywania dokumentacji urzędniowej na obszar niemal połowy powiatu. Zlecono opracowanie nowej dokumentacji, która została przyjęta protokólnie początkiem lutego 2026 r. Obejmuje ona obszar 406,33 ha (w tym inwentaryzacja stanu lasu 357,29 ha oraz



uproszczone plany urządzenia lasu na obszar 49,04 ha). W 2026 r. wszystkim właścicielom lasów niepaństwowych zostaną przesłane wyciągi z powyższej dokumentacji.

Na zadanie przyznana została dotacja z WFOŚiGW w wysokości 26 399,00 zł stanowiąca 60 % wartości netto zadania. Rozliczona zostanie w roku 2026.

W roku 2025 wydano 38 decyzji (w tym decyzje zmieniające i umarzające postępowania) ustalających właścicielom lasów niepaństwowych zabiegi konieczne do wykonania na ich gruntach leśnych. Łącznie na terenie lasów niepaństwowych w powiecie wołowskim w roku 2025 r. udokumentowano pozyskanie 198 m³ grubizny, z czego 78 m³ to grubizna iglasta i 120 m³ grubizna liściasta.

Ustawa o lasach nakłada na Starostę również zadania związane z przekwalifikowaniem gruntów rolnych na las w przypadkach, kiedy zalesienia dokonano w ramach Programu Rozwoju Obszarów Wiejskich. Procedura przekwalifikowania odbywa się z urzędu. Dla przekwalifikowania gruntu na las konieczne są oględziny terenowe z udziałem wykwalifikowanej kadry leśnej i dokonanie udatności uprawy. O ile w latach ubiegłych przekwalifikowania miały miejsce, tak w roku 2025 r. postępowań w tym zakresie nie odnotowano.

Od 2016 roku w Wydziale Środowiska, Rolnictwa i Leśnictwa wydawane są zaświadczenia potwierdzające fakt objęcia działki uproszczonym planem urządzenia lasów lub inwentaryzacją stanu lasów. Są one wymagane przez notariuszy przy procedurze obrotu gruntami. W roku 2020 – 147, w 2021 – 316, w 2022 – 235, w 2023 – 323, 2024 – 473 w 2025 – 485.

Łowiectwo

Starosta Wołowski wydzierżawia osiem polnych obwodów łowieckich sześciu kołom łowieckim. W roku 2022 zawarto nowe umowy dzierżawy, na kolejny 10 - letni okres.

Podstawą zmian umów była uchwała Sejmiku Województwa Dolnośląskiego nr XV/381/20 z dnia 16.01.2020 r. w sprawie podziału województwa dolnośląskiego na obwody łowieckie oraz zaliczenia obwodu łowieckiego do kategorii (Dz. Urz. Woj. Doln. z 2020 r. poz. 653) oraz zmianami do tej uchwały (Uchwała nr XLIII/865/22 z dnia 24 lutego 2022 r. – Dz. Urz. Woj.



Doln. z 2022 r. poz. 1177). Obecnie pięć obwodów łowieckich polnych posiada kategorię „bardzo dobry”, dwa „dobrą” i jeden „średnią”.

Corocznie naliczany jest czynsz za dzierżawę obwodów łowieckich, po czym następuje jego redystrybucja pomiędzy właściwymi nadleśnictwami i gminami. W roku 2025 podział dotyczył kwoty 182 041,85 zł i dokonany został na trzy nadleśnictwa oraz dziesięć gmin.

Zgodnie z art. 45 ust. 3 ustawy Prawo łowieckie w przypadku szczególnego zagrożenia w prawidłowym funkcjonowaniu obiektów produkcyjnych i użyteczności publicznej przez zwierzynę, starosta, w porozumieniu z Polskim Związkiem Łowieckim, może wydać decyzję o odłowie, odłowie wraz z uśmierceniem lub odstrzale redukcyjnym zwierzyny. W roku 2021 problem był istotny i wydano decyzje na odstrzał redukcyjny. W kolejnych latach ze względu na panujący ASF populacja dzików uległa redukcji, a tym samym nie odnotowywano przypadków występowania dzików poza ich naturalnymi siedliskami.

Zgodnie z art. 27b ustawy Prawo łowieckie osoba fizyczna lub użytkownik wieczysty nieruchomości wchodzącej w skład obwodu łowieckiego może, przed starostą, złożyć oświadczenie o zakazie wykonywania polowania na tej nieruchomości. Od daty wejścia w życie tego artykułu (tj. od 22.03.20218 r.) do końca 2025 złożono trzy oświadczenia. Dotyczyły one działek ewidencyjnych położonych na obszarze dwóch obwodów łowieckich (obejmujących działki ewidencyjne osób fizycznych położonych na terenie Gminy Brzeg Dolny oraz Wińsko).

Hałas

W roku 2025 na terenie powiatu wołowskiego nie były prowadzone badania monitoringowe hałasu komunikacyjnego w ramach PMŚ.

Wpłynęła jedna interwencja dotycząca uciążliwości związanej z emisją hałasu. Trwa postępowanie wyjaśniające w tym zakresie.

Promieniowanie elektromagnetyczne

W chwili opracowywania raportu dostępne były wyniki badań w ramach PMŚ za rok 2024. W ramach monitoringu prowadzonego przez GIOŚ wyznaczono punkty pomiarowe na terenie województwa dolnośląskiego dla stałej sieci monitoringu oraz dla monitoringu badawczego.



Na terenie powiatu wołowskiego w roku 2025 nie znajdowały się punkty pomiarowe w ramach monitoringu badawczego. Nie stwierdzono przekroczeń dopuszczalnych poziomów pól elektromagnetycznych w żadnym innym punkcie pomiarowym na terenie Dolnego Śląska.

Na terenie Powiatu Wołowskiego zlokalizowanych jest ponad 30 stacji bazowych telefonii komórkowej, część z nich na wolnostojących masztach, część na wieżach kościelnych. Operatorzy urządzeń emitujących promieniowanie elektromagnetyczne, każdorazowo przy zmianie parametrów urządzeń emitujących promieniowanie elektromagnetyczne są zobowiązani, na podstawie art. 152 Prawa ochrony środowiska do zgłoszenia staroście tych zmian. W 2024 r. odnotowano 15 spraw związanych ze zgłoszeniem nowych stacji oraz zmianami w istniejących, w 2025 było ich 25. Każdorazowo przy dokonywaniu zgłoszenia nowej stacji albo też zmiany danych parametrów wykonywane są pomiary pola elektromagnetycznego. Pomiary zawsze dokonywane są przez akredytowaną jednostkę. Dane dotyczące parametrów urządzeń, jak również wyniki pomiarów organ ma obowiązek umieszczać na stronie BIP począwszy od 25.10.2019 r. jak również na stronie <https://si2pem.gov.pl/>

Wody powierzchniowe

Badania monitoringowe prowadzone są przez GIOŚ. Od lutego 2025 r. Główny Inspektor Ochrony Środowiska uruchomił interaktywną mapę, która prezentuje wyniki bieżących pomiarów oraz klasyfikacji i ocen jednolitych części wód powierzchniowych <https://wody.gios.gov.pl/pjwp/maps>. Zweryfikowane dane za 2025 r. będą dostępne po 30 czerwca 2026 r.

W Wydziale Środowiska, Rolnictwa i Leśnictwa w roku 2025 prowadzono również sprawy z zakresu:

- udzielanie zezwoleń w zakresie gospodarki odpadami (pozwolenia na wytwarzanie, zezwolenia na zbieranie), rejestracji zwierząt egzotycznych, wydawanie decyzji na utrzymywanie chartów, rejestracji łodzi w systemie REJA 24, udzielaniem informacji w zakresie korzystania ze środowiska (rejestr BDO, opłaty za korzystanie ze środowiska, warunki prowadzenia działalności mającej wpływ na środowisko), udostępnianiem informacji o środowisku.



W roku 2025 do budżetu powiatu w zakresie opłat i kar za korzystanie ze środowiska wpłynęło 57 274 zł (z Urzędu Marszałkowskiego Województwa Dolnośląskiego).

W 2025 r. ze środków z opłat i kar dofinansowano zadania w zakresie edukacji ekologicznej prowadzonej przez placówki oświatowe podległe powiatowi:

- Zespół Placówek Resocjalizacyjnych w Brzegu Dolnym – 10 wyjazdów do schroniska dla zwierząt TARA w Piskorzynie,
- Realizacja zadań w zakresie edukacji ekologicznej prowadzonej przez Zespół Szkół w Lubiążu (obchody Szkolnego Dnia Ziemi wraz z zajęciami dot. ochrony powietrza atmosferycznego/klimatu)
- Zespół Szkół Specjalnych w Wołowie dofinansowanie działań w ramach projektu „ECO freaks to My”

Środki z opłat i kar za korzystanie ze środowiska w roku 2025 w wysokości 36 725 zł zostały wydatkowane przede wszystkim na utrzymanie terenów zieleni stanowiących własność Powiatu Wołowskiego oraz działania edukacyjne. Środki z tytułu opłat i kar środowiskowych przeznaczonych na finansowanie ochrony środowiska i gospodarki wodnej niewykorzystane w roku 2025 zasilają budżet na ten cel w roku następnym.

W zakresie Prawa wodnego do kompetencji starosty, zgodnie z art. 462 ust. 1 ustawy Prawo wodne, należy nadzór i kontrola nad działalnością spółek wodnych. Na terenie powiatu wołowskiego zarejestrowane są dwie Spółki Wodne, niestety w latach 2019 - 2025 r. nie prowadziły działalności. Zły lub bardzo zły stan urządzeń melioracji wodnej stanowi jeden z ważniejszych problemów środowiska i rolnictwa na terenie powiatu.



9. GEODEZJA I KARTOGRAFIA

Realizacja zadań powiatu w zakresie geodezji i kartografii, wraz z informacją o realizacji polityk, programów i strategii dotyczących tych zadań.

Zadania Wydziału Geodezji i Kartografii wynikają z art. 7 d ustawy z dnia 17 maja 1989r. - Prawo geodezyjne i kartograficzne i obejmują w szczególności:

- 1) prowadzenie powiatowego zasobu geodezyjnego i kartograficznego (PZGiK) dla obszaru powiatu
- 2) prowadzenie gleboznawczej klasyfikacji gruntów
- 3) tworzenie, prowadzenie i udostępnianie baz danych:
 - a) ewidencja gruntów i budynków (EGiB)
 - b) geodezyjnej ewidencji sieci uzbrojenia terenu (GESUT)
 - c) szczegółowych osnów geodezyjnych (BDSOG)
 - d) rejestru cen nieruchomości (RCN)
 - e) obiektów topograficznych (BDOT500)
- 4) tworzenie i udostępnianie standardowych opracowań kartograficznych w skalach: 1:500, 1:1000, 1:2000, 1:5000, o których mowa w art. 4 ust. 1e pkt 1 i 2
- 5) koordynacja usytuowania projektowanych sieci uzbrojenia terenu
- 6) zakładanie osnów szczegółowych
- 7) przeprowadzanie powszechnej taksacji nieruchomości oraz opracowywanie i prowadzenie map i tabel taksacyjnych dotyczących nieruchomości
- 8) ochrona znaków geodezyjnych, grawimetrycznych i magnetycznych.

Ponadto ustawa z dnia 26 marca 1982 r. o scalaniu i wymianie gruntów nakłada na starostę, jako zadanie z zakresu administracji rządowej, obowiązek przeprowadzania postępowań scaleniowych i zagospodarowania poscaleniowego.

Zadania te realizowane są z wykorzystaniem systemu teleinformatycznego służącego do aktualizacji Państwowego Zasobu Geodezyjnego i Kartograficznego (dalej PZGiK) oraz budowy Zintegrowanego Systemu Informacji i Nieruchomościach, którego z jednym z celów jest świadczenie e-usług na rzecz społeczeństwa informacyjnego. Dzięki elektronicznej obsłudze m.in. zgłoszeń prac geodezyjnych, narad koordynacyjnych, udostępnienia map, wypisów,



wrysów z ewidencji gruntów i budynków możliwe jest załatwienie spraw drogą elektroniczną, bez konieczności osobistej wizyty w urzędzie.

Stan baz danych na koniec 2025 r.

Na koniec 2025r. obszar powiatu wołowskiego objęty był:

- numeryczną bazą danych ewidencji gruntów i budynków (EGiB) w standardzie mapy zasadniczej 2021 – w całości powiatu,
- szczegółową wysokościową osnową geodezyjną (BDSOG) – w całości powiatu,
- szczegółową poziomą osnową geodezyjną (BDSOG) – w całości powiatu,
- rejestrem cen nieruchomości (RCN) – w całości powiatu,
- bazą danych geodezyjnej ewidencji sieci uzbrojenia terenu (GESUT) w standardzie mapy zasadniczej 2021 – w całości powiatu,
- bazą danych obiektów topograficznych (BDOT500) w standardzie mapy zasadniczej 2021 – w całości powiatu.

Realizacja zadań w 2025r.

Poniższa tabela przedstawia liczbę i zakres zadań zrealizowanych w 2025 r. przez Powiatową Służbę Geodezyjną i Kartograficzną w Powiecie Wołowskim.

Lp.	Nazwa zadania	Miernik	Ilość spraw zrealizowanych w okresie od 01.01. do 31.12.2025 r.
1	Obsługa zgłoszeń prac geodezyjnych wraz z uzgodnieniem z wykonawcami listy mat. Zasobu – (art. 12 ustawy PGiK)	liczba zgłoszeń	1446
2	Weryfikacja zbiorów danych lub innych materiałów stanowiących wyniki prac geodezyjnych	liczba protokołów weryfikacji ogółem	1324
		w tym pozytywnych	1312



	i kartograficznych – (art.12b ustawy)	w tym negatywnych	12
3	Nadawanie klauzul dokumentom z PZGiK	liczba spraw	193
4	Ewidencjonowanie materiałów zasobu	liczba nadanych identyfikatorów	1320
5	Wyłączanie materiałów z zasobu, które utraciły przydatność użytkową	liczba wyłączonych materiałów	3098
6	Wydawanie licencji do korzystania z materiałów zasobu	liczba wydanych licencji	1480
7	Koordynowanie usytuowania projektowanych sieci uzbrojenia terenu	liczba wniosków	245
8	Wydawanie wypisów/ wypisów i wyrysów/ wyrysów z operatu ewidencyjnego	łączna liczba wypisów + wypisów i wyrysów + wyrysów	7277
9	Udostępnianie materiałów PZGiK (poza zgłoszeniami prac geodezyjnych)	liczba wniosków	1473
10	Prowadzenie bazy danych EGiB	liczba działek wg stanu na dzień 31.12.2025 r.	51838
		liczba budynków wg stanu na dzień 31.12.2025 r.	27141
11	Prowadzenie powiatowej bazy danych GESUT i BDOT500	liczba obrębów	98
12	Prowadzenie bazy danych BDSOG	liczba punktów w bazie geodezyjnej osnowy szczegółowej	3359
13	Prowadzenie bazy danych RCN	liczba transakcji	19140
14	Wydawanie decyzji w sprawie gleboznawczej klasyfikacji gruntów	liczba decyzji	6



15	Aktualizacja informacji zawartych w bazie danych EGIB	liczba czynności mat-tech. art.24 ust.2b pkt.1	7682
		liczba decyzji art.24 ust.2b pkt2	9
16	Wydawanie decyzji ws. odmowy aktualizacji informacji zawartych w EGIB (art. 24 ust 2c)	liczba decyzji	1
17	Zawiadomienia o dokonanych zmianach w bazie EGIB	ilość zawiadomień	6178
18	Wprowadzanie danych do bazy danych RCN	liczba transakcji ujawnionych w rejestrze	774
19	Wydawanie zaświadczeń w trybie kpa na wniosek	liczba zaświadczeń	27
20	Aktualizacja bazy danych BDOT500 i GESUT	liczba operatów będących podstawą aktualizacji	947
21	Przygotowanie kopii zabezpieczających bazy danych KSIT, w celu przekazania do DWINGiK	liczba baz danych znajdujących się na kopiach zabezpieczających	5
22	Przetwarzanie dokumentów PZGIK do postaci cyfrowej	liczba dokumentów	6584

W całym 2025 roku przychody uzyskane z tytułu udostępnienia PZGIK oraz zgłoszeń prac geodezyjnych wyniósł 646 472 zł.

GEOPORTAL i e-usługi

W ramach wykonywania zadań ustawowych Wydział Geodezji i Kartografii zapewnia dostęp do zasobów i usług związanych z danymi przestrzennymi. W tym celu funkcjonuje GEOPORTAL dostępny na stronie internetowej www.powiatwolowski.pl GEOPORTAL powstał w wyniku udziału w projekcie PEUG realizowanym ze środków Unii Europejskiej przez Związek Powiatów Województwa Dolnośląskiego. Umożliwia on korzystanie z danych przestrzennych za pośrednictwem Internetu. Użytkownicy, w tym geodeci, rzeczoznawcy, komornicy, projektanci, organy administracji publicznej oraz osoby fizyczne, mogą za jego pośrednictwem:



- przeglądać dane,
- wybierać materiały zasobu,
- składać zamówienia,
- dokonywać płatności,
- pobierać zamówione dokumenty.

Aplikacja jest zintegrowana z Krajowym Węzłem Identyfikacji Elektronicznej oraz systemem płatności online.

Zgodnie z ustawą o infrastrukturze informacji przestrzennej Powiat Wołowski świadczy:

- usługę WMS (przeglądania) dla baz EGiB, BDOT500, GESUT, RCN i BDSOG,
- usługę WFS (pobierania) dla baz EGiB, RCN i BDSOG.

W 2025 r. GEOPORTAL został zaktualizowany w ramach prac związanych z projektem PEUG II.

Portal Obsługi Klienta

Projekt dofinansowany z Unii Europejskiej w ramach środków Europejskiego Funduszu Rozwoju Regionalnego w ramach Regionalnego Programu Operacyjnego Województwa Dolnośląskiego na lata 2014-2020.
Oś priorytetowa 2, Technologie informacyjno-komunikacyjne. Działanie 2.1. E-usługi publiczne.

Projekt dofinansowany z Unii Europejskiej w ramach projektu „Modernizacja i rozbudowa systemów dziedzicznych oraz e-usług wraz z pozyskaniem danych do bazy danych EGiB w ramach projektu Platforma Elektronicznych Usług Geodezyjnych - PEUG II”
– projekt realizowany w ramach Programu Fundusze Europejskie dla Dolnego Śląska 2021 – 2027.

Projekt dofinansowany z Unii Europejskiej w ramach projektu „Modernizacja i rozbudowa systemów dziedzicznych oraz e-usług wraz z pozyskaniem danych do baz danych BDOT500 i GESUT, w ramach projektu Platforma Elektronicznych Usług Geodezyjnych – PEUG II”
– projekt realizowany w ramach Programu Fundusze Europejskie dla Dolnego Śląska 2021 – 2027.

E-Usługi dla Geodetów E-usługi przeznaczone tylko dla geodetów wykonujących prace geodezyjne na terenie powiatu. Umożliwiają zgłoszenie pracy geodezyjnej wraz z zamówieniem na materiały geodezyjne, a także zgłoszenie uzupelniające do i/lub rozszerzenia pracy geodezyjnej oraz	Portal Interesanta E-usługi przeznaczone dla każdego interesanta, dzięki którym można zamówić dowolne materiały geodezyjne lub dokumenty wymagane do celów prawnych, np. wypis z rejestru gruntów, wyrys z mapy ewidencyjnej itp. Można także pobrać zamówione materiały lub dokumenty w formie	E-Usługi dla komorników E-usługi przeznaczone tylko dla komorników sądowych poszukujących nieruchomości na terenie powiatu należących do dłużników.
E-Usługi dla Rzeczoznawców E-usługi umożliwiające rzeczoznawcom majątkowym przeglądanie aktów notarialnych, po wcześniejszym wykupieniu wglądu do danej jednostki ewidencyjnej, oraz zamawiania szczegółowych danych dotyczących wskazanych transakcji. Należy pamiętać, że kupując na raz wgląd do ?	e-Usługi do Narady koordynacyjnej E-usługa przeznaczona dla pracowników branż w celu uczestnictwa w zdalnej naradzie koordynacyjnej.	e-Usługi przeglądania map E-usługi przeznaczone do przeglądania map geodezyjnych (map o dużej skali czyli od 1:500 do 1:5000). Wśród map geodezyjnych można przeglądać mapę ewidencyjną i mapę zasadniczą.
E-Usługi dla Projektantów E-usługa, dzięki której projektant może złożyć wniosek o uzgodnienie sieci. Do składanego wniosku należy dodać odpowiednie załączniki oraz określić położenie przebiegu planowanego przyłącza. Po wystawieniu przez urząd płatny projektant ma możliwość pobrania DDO oraz	e-usługi dla Podmiotów Publicznych Portal podmiotu realizującego zadania publiczne	E-usługi dla gestorów e-Usługa do weryfikacji i aktualizacji obiektów GESUT
Inne wnioski <ul style="list-style-type: none">- E-usługa nadawania uprawnień dostępu do portalu zawodowego- E-usługa udostępniania danych dla Służby Geodezyjnej i Kartograficznej- E-usługa udostępniania do wglądu projektu opisowo-kartograficznego- E-usługa aktualizacji informacji zawartych w ewidencji gruntów i		



Realizacje prac związanych z projektem Platforma Elektronicznych Usług Geodezyjnych - PEUG II

W celu pozyskania środków Unii Europejskiej przez 26 powiaty województwa dolnośląskiego w ramach Funduszy Europejskich dla Dolnego Śląska 2021-2027, Priorytet 1 Fundusze Europejskiego na rzecz Dolnego Śląska, działanie 1.3 Cyfryzacja usług publicznych, Związek Powiatów Województwa Dolnośląskiego podpisał umowy partnerskie na realizację projektów pn.:

1. „Modernizacja i rozbudowa systemów dziedzinowych oraz e-usług wraz z pozyskaniem danych do bazy danych EGIB w ramach projektu Platforma Elektronicznych Usług Geodezyjnych – PEUG II”
2. „Modernizacja i rozbudowa systemów dziedzinowych oraz e-usług wraz z pozyskaniem danych do bazy danych BDOT500 i GESUT w ramach projektu Platforma Elektronicznych Usług Geodezyjnych – PEUG II”.

Zadania obu projektów obejmują tworzenie i modernizację systemów informacji przestrzennej oraz cyfryzację zasobów geodezyjnych w celu usprawnienia procesów i ułatwienia komunikacji między podmiotami publicznymi.

Projekt dotyczący bazy EGIB obejmował pozyskanie danych do określenia granic powiatu, gmin, jednostek ewidencyjnych i obrębów w miejscach, gdzie granice nie spełniają standardów, wraz z weryfikacją pracy geodezyjnej z tym związanej, a także rozwój e-usług, w tym:

- udostępnienie do wglądu projektu operatu opisowo-kartograficznego
- e-usługa dla Służby Geodezyjnej i Kartograficznej
- udostępnienie danych za pomocą usługi sieciowej WFS.

Zakupiono również sprzęt informatyczny służący zabezpieczeniu danych, w tym UPS, deduplikator oraz narzędzia do tworzenia kopii zapasowych. Projekt został zakończony w 2025 r.



Fundusze Europejskie

Dofinansowane przez Unię Europejską



ZWIĄZEK POWIATÓW
WOJEWÓDZTWA DOLNOŚLĄSKIEGO
realizuje projekt
„Modernizacja i rozbudowa systemów
dziedzinowych oraz e-usług wraz
z pozyskaniem danych do bazy danych EGiB,
w ramach projektu PEUGII”

Dofinansowanie projektu z UE:
17 168 199,24 PLN



www.mapadotacji.gov.pl

Projekt dotyczący baz BDOT500 i GESUT w zakresie powiatu wołowskiego obejmował:

- wdrożenia e-usług: dla gestorów, nadawanie uprawnień dostępu do protokołu zawodowego, dla komorników, aktualizacja informacji zawartych w ewidencji gruntów i budynków na wniosek podmiotów zgodnie z art. 24 ust. 2a pkt 2 i art., 22 ust. 2 ustawy Prawo Geodezyjne i Kartograficzne,
- zakup infrastruktury komputerowej niezbędnej do wdrożenia e-usług oraz do prowadzenia baz danych
- zakup oprogramowania bazodanowego
- modernizacji platformy PEUG
- weryfikacji jakości danych.

Zakupiono sprzęt informatyczny, w tym serwer w obudowie, macierz dyskowa oraz UPS. W wyżej wymieniony zakresie projekt został zrealizowany, jednak w związku z pojawieniem się oszczędności oraz możliwości zakupu kolejnych sprzętów, czas realizacji został wydłużony do końca września 2026r. Dodatkowo Powiat Wołowski ma pozyskać macierz dyskową.



Fundusze Europejskie

Dofinansowane przez Unię Europejską



ZWIĄZEK POWIATÓW
WOJEWÓDZTWA DOLNOŚLĄSKIEGO
realizuje projekt
„Modernizacja i rozbudowa systemów
dziedzinowych oraz e-usług wraz
z pozyskaniem danych do baz danych
BDOT500 i GESUT w ramach projektu PEUGII”

Dofinansowanie projektu z UE:
17 497 224,27 PLN



www.mapadotacji.gov.pl

Zasilenie danych dotyczących granic powiatu pozyskanych w projekcie PEUG II.

W listopadzie 2025 Starosta Wołowski złożył wniosek do Dolnośląskiego Wojewódzkiego Inspektora Nadzoru Geodezyjnego i Kartograficznego dotyczący możliwości wykorzystania części środków przyznanej dotacji w wysokości 17 472,00 zł na zadanie „Wprowadzenia do systemu PZGIK danych dotyczących granic zewnętrznych Powiatu Wołowskiego ustalonych w projekcie PEUG II. W dniu 12 listopada 2025r. Starosta Wołowski otrzymał informację o wyrażeniu zgody wykorzystanie środków i zadanie zostało zrealizowane w grudniu 2025 w łącznej kwocie 38 000,00 zł.

Dostosowanie identyfikatorów działek ewidencyjnych w obrębie Brzeg Dolny do obowiązujących przepisów prawa, zgodnie z Rozporządzeniem Ministra Rozwoju Pracy, Pracy i Technologii z dnia 27.07.2021 r. w sprawie ewidencji gruntów i budynków.

Na mocy decyzji Wojewody Dolnośląskiego nr 262/2025 z dnia 13 sierpnia 2025r. powiat wołowski pozyskał fundusze przeznaczonych na dostosowanie identyfikatorów działek ewidencyjnych w obrębie Brzeg Dolny. Dostosowanie polegało w szczególności na usunięciu oznaczeń arkuszy map ewidencyjnych oraz nadaniu nowych, unikalnych oznaczeni działek ewidencyjnych w całym obrębie. Pozyskano na ten cel kwotę 96 432,00 zł, jednak finalnie udało się zrealizować zadania w kwocie 78 960,00 zł. Dostosowanie odbyło się w dniu 8 grudnia 2025r.



Pozyskanie funduszu na zakup sprzętu informatycznego oraz oprogramowania

Na mocy Uchwały nr XIII/318/25 Sejmiku Województwa Dolnośląskiego z dnia 27 marca 2025 roku została podpisana umowa nr MGW/40/2025 z dnia 10 czerwca 2025r. oraz aneks nr 1 do ww. umowy z dnia 16 września 2025r. dotycząca dotacji celowej z budżetu Województwa Dolnośląskiego pn. „Zakup sprzętu pomiarowego i informatycznego oraz oprogramowania.” Pozyskaną kwotę 50 500,00 zł przeznaczono na zakup komputerów, monitorów, pakietów Microsoft Office, dysków wewnętrznych do macierzy oraz jednoprzebiegowy podajnik ADF. Wyżej wymienione sprzęty zasiliły zasoby wydziałów zajmujących się prowadzeniem spraw w zakresie ochrony gruntów rolnych oraz spraw w zakresie zakładania i aktualizacji operatów ewidencji gruntów.

Operacje typu „Scalanie gruntów” w ramach poddziałania „Wsparcie na inwestycje związane z rozwojem, modernizacją i dostosowaniem rolnictwa i leśnictwa” objętego Programem Rozwoju Obszarów Wiejskich na lata 2014-2020” – dla obrębu Rataje w gminie Wołów.

Na mocy umowy nr 00011-6502-UM01100012/19 z dnia 9 października 2019r., Samorząd Województwa Dolnośląskiego przyznał Powiatowi Wołowskiemu wsparcie finansowe na realizację zadania dotyczącego scalenia gruntów wsi Rataje oraz części wsi Prawików. Do realizacji zadania, na podstawie zawartego porozumienia, wyznaczone zostało Dolnośląskie Biuro Geodezji i Kartografii we Wrocławiu. W 2025 rok zakończono prace związane z opracowaniem dokumentacji projektowo-kosztorysowej dotyczące przebudowy dróg oraz innych prac z zakresu zagospodarowania poscaleniowego. Następnie zawarto umowy na realizację robót obejmujących przebudowę dróg dojazdowych do gruntów rolnych i leśnych wraz z wykonaniem zadrzewień przydrożnych. Całość zadania została zrealizowana i rozliczona w 2025 roku. Ostateczny koszt operacji, wynikający z umowy oraz zawartych aneksów, wyniósł 3 809 552,85 zł i stanowił 100% kosztów kwalifikowalnych. Poziom pomocy ze środków Europejskiego Funduszu Rolnego na rzecz Rozwoju Obszarów Wiejskich (EFRROW) w formie refundacji wyniósł 2 424 018,00 zł, co stanowi 63,63% kosztów kwalifikowalnych operacji. Koszty poniesione i rozliczone w 2025 r. wyniosły 2 720 903,51 zł.



Przed wykonaniem prac poscaleniowych:



Po wykonaniu prac poscaleniowych:





10. URBANISTYKA, ARCHITEKTURA I BUDOWNICTWO

Wydział Urbanistyki, Architektury i Budownictwa realizuje zadania należące do Starosty, jako organu I instancji administracji architektoniczno-budowlanej. Zadania te należą do grupy zadań administracji rządowej, zleconych z mocy ustawy Staroście do wykonania. Podstawowe kompetencje Starosty, jako organu administracji architektoniczno-budowlanej, określa ustawa z dnia 7 lipca 1994 roku – Prawo budowlane (tj. Dz.U. z 2025.418 t.j.).

Starosta jest organem pierwszej instancji w sprawach obiektów i robót budowlanych, nie zastrzeżonych do kompetencji wojewody. Realizując obowiązki wynikające z ustawy Prawo budowlane, Starosta:

- wydaje pozwolenie na budowę lub rozbiórkę (art. 28 ust. 1)
- wydaje decyzję o pozwoleniu na rozbiórkę (art. 30b, ust. 2)
- przyjmuje zgłoszenia budowy lub wykonania robót budowlanych (art. 30)
- przyjmuje zgłoszenia rozbiórki (art. 31)
- przyjmuje zgłoszenia zmiany sposobu użytkowania obiektu budowlanego lub jego części (art. 71 ust. 2)
- wnosi sprzeciw w stosunku do zgłoszenia (art. 30 ust. 2, 5 i 6 oraz art. 71 ust. 3, 4 i 5)
- wydaje postanowienia o uzupełnieniu zgłoszenia (art. 30 ust. 2 oraz art. 71 ust. 3)
- wydaje postanowienia o obowiązku usunięcia stwierdzonych nieprawidłowości w projekcie budowlanym załączonym do wniosku o wydanie pozwolenia na budowę (art. 35 ust. 3)
- wydaje decyzje o uchyleniu pozwolenia na budowę, w przypadku stwierdzenia przez organ nadzoru budowlanego istotnego odstąpienia od pozwolenia na budowę (art. 36 a ust. 2)
- przenosi decyzje o pozwoleniu na budowę na rzecz innego podmiotu (art. 40 ust. 1)
- rozstrzyga o niezbędności wejścia do sąsiedniego budynku, lokalu lub na teren sąsiedniej nieruchomości, jeżeli wymagają tego prace przygotowawcze lub roboty budowlane (art. 47 ust. 2).



Ponadto Starosta, w zakresie swojej właściwości, ma obowiązek:

- prowadzić rejestr wniosków o pozwolenie na budowę i decyzji o pozwoleniu na budowę
- przekazywać wojewodzie uwierzytelnione kopie tego rejestru,
- prowadzić rejestr wydanych i ostatecznych dzienników budowy
- przekazywać bezzwłocznie organom nadzoru budowlanego kopie ostatecznych decyzji o pozwoleniu na budowę wraz z zatwierdzonym projektem budowlanym, kopie ostatecznych odrębnych decyzji o zatwierdzeniu projektu budowlanego wraz z tym projektem, kopie innych decyzji, postanowień i zgłoszeń, wynikających z przepisów prawa budowlanego (art. 82b ust 1-2)
- uczestniczyć na wezwanie organów nadzoru budowlanego w czynnościach inspekcyjnych i kontrolnych oraz udostępnić wszelkie dokumenty i informacje związane z tymi.

Realizując swoje obowiązki, Starosta ma prawo:

- żądania od uczestników procesu budowlanego, właściciela lub zarządcy obiektu budowlanego, informacji i udostępnienia dokumentów:
 - a) związanych z prowadzeniem robót, przekazywaniem obiektu budowlanego do użytkowania, utrzymaniem i użytkowaniem obiektu budowlanego
 - b) świadczących o dopuszczeniu wyrobu budowlanego do obrotu albo jednostkowego zastosowania w obiekcie budowlanym.
 - c) nakładania (w drodze postanowienia) obowiązku dostarczenia w określonym terminie odpowiednich ocen technicznych lub ekspertyz, a w przypadku ich niedostarczenia lub dostarczenia dokumentów niedostatecznie wyjaśniających sprawę zlecenia przeprowadzenia tych ocen lub ekspertyz na koszt osoby zobowiązanej do ich dostarczenia.

Organem administracji architektoniczno-budowlanej II instancji, właściwym dla Starosty Powiatu Wołowskiego jest Wojewoda Dolnośląski, który rozpatruje odwołania od



wydawanych przez Starostę postanowień i decyzji z zakresu ustawy Prawo budowlane. Natomiast kontrolę działalności organów administracji architektoniczno-budowlanej wykonują Główny Inspektor Nadzoru Budowlanego oraz Wojewódzki Inspektor Nadzoru Budowlanego.

Poza zadaniami wynikającymi z ustawy Prawo budowlane, Wydział Urbanistyki, Architektury i Budownictwa realizuje także zadania wynikające z ustawy z dnia 24 czerwca 1994 roku o własności lokali (Dz.U.2026.232 t.j.) zgodnie z którą Starosta, jako organ administracji architektoniczno-budowlanej, jest organem kompetentnym do wydawania zaświadczeń o samodzielności lokali, położonych na terenie naszego powiatu. W sprawach z tego zakresu organem odwoławczym jest Samorządowe Kolegium Odwoławcze.

W związku ze zmianami ustawy Prawa budowlanego oraz cyfryzacją procesów inwestycyjno-budowlanych wszystkie urzędowe wnioski i zgłoszenia, łącznie z cyfrowym projektem budowlanym w sprawach będących w kompetencji organu administracji architektoniczno-budowlanej można było składać online przez serwis e-Budownictwo prowadzony przez Główny Urząd Nadzoru Budowlanego, na adres e-doręczenia lub przez platformę e-PUAP.

W ramach realizacji zadań właściwych dla Wydziału Urbanistyki, Architektury i Budownictwa pracownicy wydziału w roku 2025 przeprowadzili łącznie 979 postępowań administracyjnych, w tym 55 spraw związanych z wnioskami złożonymi w formie elektronicznej.



Informacja na temat spraw prowadzonych w Wydziale Urbanistyki, Architektury i Budownictwa				
Decyzje wydane przez Wydział Urbanistyki, Architektury i Budownictwa				
		2023	2024	2025
1	Decyzja pozwolenia na budowę	208	211	198
2	Zmiana decyzji pozwolenia na budowę	46	40	33
3	Przeniesienie decyzji pozwolenia na budowę lub zgłoszenia	27	23	38
4	Decyzja o zezwoleniu na realizację inwestycji drogowej	1	1	-
5	Decyzja pozwolenia na rozbiórkę	22	36	23
6	Uchylenie decyzji pozwolenia na budowę	-	5	6
7	Wygaśnięcie decyzji pozwolenia na budowę	-	5	3
8	Umorzenie postępowania administracyjnego	13	13	24
9	Odmowa zatwierdzenia projektu budowlanego i udzielenia pozwolenia na budowę lub rozbiórkę	5	8	8
10	Sprzeciw do zgłoszenia przystąpienia do budowy lub wykonania robót budowlanych	55	40	40
	Suma wydanych decyzji	377	382	373
Postanowienia wydane przez Wydział Urbanistyki, Architektury i Budownictwa				
		2023	2024	2025
11	Postanowienia wydane w trakcie prowadzonych postępowań	427	352	378
Zgłoszenia - Wydział Urbanistyki, Architektury i Budownictwa				
		2023	2024	2025
12	Zgłoszenia przystąpienia do budowy lub wykonania robót budowlanych	405	399	406
13	Zgłoszenie budowy budynku jednorodzinnego do 70 m ² z art. 29 ust. 1 pkt. 1a PB	5	2	2
14	Zgłoszenia rozbiórki	13	8	13
15	Zgłoszenia zmiany sposobu użytkowania obiektu lub jego części	37	18	13
	Suma rozpatrzonych zgłoszeń	460	427	434
Zaświadczenia o samodzielności lokali wydane przez Wydział Urbanistyki, Architektury i Budownictwa				
		2023	2024	2025
16	Zgłoszenie samodzielności lokali	193	187	129
Dzienniki budowy				
		2023	2024	2025



17	Zarejestrowane dzienniki budowy tradycyjne (papierowe)	336	366	363
18	Zarejestrowane elektroniczne dzienniki budowy	-	2	2

Informacja na temat spraw prowadzonych w Wydziale Urbanistyki, Architektury i Budownictwa



11. KOMUNIKACJA I TRANSPORT

W 2025 roku utrzymywał się bardzo duży poziom obrotu pojazdami. W porównaniu do roku poprzedzającego wydano o 1700 decyzji więcej, co przełożyło się łącznie na liczbę około 6700 zarejestrowanych w 2025 roku pojazdów. Ponadto organ odnotował ponad 3000 zgłoszeń zbycia pojazdu (50 % więcej w porównaniu do roku 2024), które to odnotowywane były w systemie teleinformatycznym i w założeniu wpływały na referencyjność systemu CEPiK 2.0. (statystyka oparta na danych zawartych w module sprawozdawczo-kontrolnym systemu POJAZD)

W zakresie uprawnień do kierowania pojazdami czynności administracyjne objęły m.in wydanie.:

- 1267 praw jazdy (porównywalnie do roku 2024)
- 81 międzynarodowych praw jazdy
- 251 decyzji o zatrzymaniu prawa jazdy (wzrost o blisko 100% względem roku 2024)
- 116 decyzji o cofnięciu uprawnień

(statystyka oparta na danych zawartych w module sprawozdawczo-kontrolnym systemu KIEROWCA).

W 2025 roku organ wydał 366 decyzji w przedmiocie nałożenie kary za nieterminowe / brak rejestracji oraz zgłoszenia zbycia pojazdu (w roku 2024) była to liczba 139 decyzji).

Istotnym zadaniem realizowanym przez wydział jest zarządzanie ruchem na drogach gminnych i powiatowych. W tym obszarze zostały wydane 123 zatwierdzenia projektów czasowej i stałej organizacji ruchu (50 % wzrost względem 2024 roku). Organ przeprowadzał kontrolę organizacji ruchu na drogach powiatowych i gminnych, w konsekwencji których występował do zarządców dróg z zaleceniami.

W zakresie sprawowania nadzoru nad ośrodkami szkolenia kierowców przeprowadzono w 2025 roku 9 kontroli. Pracownicy wydziału przeprowadzili 5 kontroli stacji kontroli pojazdów.



Szeroki zakres zadań wydziału opiera się na niżej wyszczególnionych aktach prawnych rangi ustawowej:

1. W zakresie ustawy Prawo o ruchu drogowym:

- a) Rejestracja pojazdów, w tym czasowa rejestracja pojazdów
- b) Wyrejestrowywanie pojazdów w sytuacjach przewidzianych prawem
- c) Przyjmowanie i ewidencjonowanie zgłoszeń nabycia i zbycia pojazdów
- d) Nakładanie kar administracyjnych za niewywiązanie się z obowiązku terminowego zgłoszenia nabycia i zbycia pojazdu
- e) Wydawanie decyzji o czasowym wycofaniu pojazdu z ruchu
- f) Wydawanie wtórników oznaczeń i zaświadczeń związanych z rejestracją pojazdów
- g) Wydawanie decyzji o nadaniu cech identyfikacyjnych pojazdu lub tabliczki znamionowej
- h) Ustanawianie / anulowanie zastawu rejestrowego na pojeździe
- i) Przetwarzanie w tym udostępnianie danych zawartych w ewidencji pojazdów
- j) Dokonywanie wpisu i prowadzenie rejestru przedsiębiorców prowadzących stacje kontroli pojazdów,
- k) Nadzór nad stacjami kontroli pojazdów
- l) Wydawanie imiennych uprawnień diagnosty i ich cofanie w przypadkach określonych w prawie oraz prowadzenie ewidencji diagnostów
- m) Rozpatrywanie i zatwierdzanie organizacji ruchu na drogach powiatowych i gminnych
- n) Opiniowanie projektów organizacji ruchu
- o) Nadzór nad zgodnością istniejącej organizacji ruchu z zatwierdzoną
- p) Wydawanie zezwoleń na wykorzystanie dróg w sposób szczególny



2. W zakresie Ustawy o kierujących pojazdami oraz innych przepisów dot. uprawnień do kierowania:

- a) Wydawanie praw jazdy, międzynarodowych praw jazdy, pozwoleń do kierowania tramwajem oraz wtórników tych dokumentów
- b) Wydawanie zezwoleń na kierowanie pojazdami uprzywilejowanymi
- c) Prowadzenie postępowań w przedmiocie cofnięcia uprawnień do kierowania pojazdami oraz ich przywracanie po ustaniu przyczyn cofnięcia
- d) Prowadzenie postępowań w przedmiocie zatrzymania prawa jazdy
- e) Nadzór nad kierowcami naruszającymi przepisy ruchu drogowego oraz wykonywanie orzeczeń sądów w zakresie uprawnień do kierowania
- f) Wydawanie decyzji o kontrolnym sprawdzeniu kwalifikacji osoby posiadającej uprawnienia do kierowania pojazdem w trybie art. 99 ust. 1 pkt 1 ustawy o kierujących pojazdami
- g) Przekazywanie informacji o skierowania na badania lekarskie i psychologiczne w trybie art. 99 ust. 1 pkt 2 i 3 ustawy o kierujących pojazdami
- h) Przekazywanie informacji o skierowaniu na kurs reedukacyjny w trybie art. 99 ust. 1 pkt 4 ustawy o kierujących pojazdami
- i) Przetwarzanie w tym udostępnianie danych zawartych w ewidencji kierowców
- j) Dokonywanie wpisu i prowadzenie rejestru przedsiębiorców prowadzących ośrodki szkolenia kierowców
- k) Dokonywanie wpisu i prowadzenie ewidencji instruktorów i wykładowców oraz skreślanie ich z ewidencji w przypadkach przewidzianych w prawie
- l) Nadzór nad ośrodkami szkolenia kierowców

3. W zakresie Ustawy o transporcie drogowym:

- a) Udzielanie zezwoleń na wykonywanie zawodu przewoźnika drogowego osób lub rzeczy
- b) Udzielanie licencji na przewóz osób pojazdami 7-9 miejsc i pojazdami osobowymi
- c) Udzielanie licencji na pośrednictwo przy przewozie rzeczy
- d) Wydawanie zaświadczeń potwierdzających niezarobkowy przewóz drogowy
- e) Wydawanie zezwoleń na wykonywanie przewozów regularnych i przewozów regularnych specjalnych w krajowym transporcie drogowym na liniach komunikacyjnych powiatu.



- f) Opiniowanie wydania zezwoleń przez marszałka województwa na wykonywanie przewozów regularnych i przewozów regularnych specjalnych w krajowym transporcie drogowym



12. AKTYWIZACJA ZAWODOWA OSÓB BEZROBOTNYCH

Działalność Powiatowego Urzędu Pracy w Wołowie regulowała ustawa z dnia 20 marca 2004 o promocji zatrudnienia i instytucjach rynku pracy (uchylene aktu w dniu 01.06.2025 r.) oraz nowelizacja ustawy z dnia 20 marca 2025 r. o rynku pracy i służbach zatrudnienia obowiązująca od dnia 01.06.2025 r., a także inne akty wykonawcze do ustaw oraz inne akty prawne o charakterze ogólnym i szczegółowym, odnoszące się pośrednio lub bezpośrednio zarówno do rynku pracy , jaki i do kompetencji i obowiązków jednostek administracji samorządowej i państwowej.

Powiatowy Urząd Pracy w Wołowie realizuje zadania państwa w zakresie łagodzenia skutków bezrobocia, promocji zatrudnienia oraz aktywizacji zawodowej osób bezrobotnych i poszukujących pracy z terenu powiatu wołowskiego.

Sprawozdanie z działalności Powiatowego Urzędu Pracy w Wołowie za rok 2025 zostało opracowane na podstawie sprawozdań statystycznych oraz przy wykorzystaniu informacji pochodzących z rejestrów wewnętrznych prowadzonych w tut. urzędzie.

W niniejszym sprawozdaniu przedstawiono między innymi działania podjęte przez Powiatowy Urząd Pracy w Wołowie za okres od dnia 01.01.2025 do dnia 31.12.2025 r.

Ogólna charakterystyka działalności Powiatowego Urzędu Pracy w Wołowie za rok 2025.

Powiatowy Urząd Pracy w Wołowie to instytucja publiczna zajmująca się realizacją polityki rynku pracy na terenie powiatu wołowskiego. Tutejszy urząd pełni funkcję instytucji wspierającej lokalny rynek pracy poprzez doradztwo i pośrednictwo dla osób bezrobotnych w ramach form aktywizacji (staże, roboty publiczne, refundacja miejsca pracy, prace społecznie-użyteczne, szkolenia dla osób bezrobotnych, prace interwencyjne) a także środki skierowane do pracodawców w formie Krajowego Funduszu Szkoleniowego i refundacji kosztów wyposażenia lub doposażenia stanowiska pracy dla skierowanego bezrobotnego.

Wzrost zatrudnienia jest warunkiem wzrostu gospodarczego i poprawy poziomu życia społeczeństwa. Dlatego tworzenie miejsc pracy i ograniczenie bezrobocia zajmują centralne miejsce w polityce lokalnego samorządu, stwarza warunki zachęcające osoby bezrobotne ,przedsiębiorców do właściwego funkcjonowania na rynku pracy, między innymi poprzez realizację programów przeciwdziałania bezrobociu.



Tworzenie miejsc pracy i wzrost zatrudnienia są nie tylko zależne od elastyczności rynku pracy, ale głównie od mikroekonomicznej, regionalnej i lokalnej polityki społeczno- gospodarczej, na który wpływ mają partnerzy społeczni: samorządy lokalne, pracodawcy, organizacje pozarządowe, związki zawodowe oraz instytucje i organizacje działające na rzecz lokalnego społeczeństwa w obszarze edukacji (w tym edukacji ustawicznej), bezpieczeństwa socjalnego, zdrowia, gospodarki ekonomicznej.

Działania Powiatowego Urzędu Pracy w Wołowie opierały się na wykorzystaniu dialogu społecznego i partnerstwa lokalnego jako najlepszego sposobu realizacji zadań samorządu powiatu wołowskiego w zakresie promocji zatrudnienia, łagodzenia skutków bezrobocia oraz aktywizacji zawodowej. Polityka wsparcia dotyczyła w szczególności grup ryzyka wskazanych w ustawie o rynku pracy i służbach zatrudnienia oraz w nowelizacji ustawy o rynku pracy i służbach zatrudnienia, tworzenia nowych miejsc pracy poprzez wsparcie pracodawców z terenu powiatu wołowskiego.

Limit środków finansowych w roku 2025 wynosił:

Fundusz Pracy: 3 841 689,30 zł

EFS+ :3 219 993,76 zł

PFRON: 200 000,00 zł

Struktura osób bezrobotnych oraz stopa bezrobocia na terenie powiatu wołowskiego rok 2025

miesiąc	bezrobotni ogółem	kobiety	osoby do 30 roku życia	długotrwale bezrobotni	osoby powyżej 50 roku życia	posiadający co najmniej jedno dziecko do 6 roku życia	niepełnosprawni
I	1686	890	366	1003	463	196	51
II	1659	871	345	989	461	191	49
III	1662	863	345	1007	456	187	49
IV	1612	817	334	985	437	183	45
V	1596	805	312	970	438	186	52



VI	1604	810	313	979	444	189	52
VII	1635	822	337	984	438	195	58
VIII	1659	838	349	997	440	199	58
IX	1722	847	393	1005	448	199	56
X	1729	856	392	1016	447	189	61
XI	1727	843	397	1035	448	185	61
XII	1747	844	401	1045	458	178	59

Stopa bezrobocia na terenie powiatu wołowskiego-2025

miesiąc	stopa bezrobocia
I	10,8
II	10,6
III	10,6
IV	10,3
V	10,2
VI	10,3
VII	10,5
VIII	10,6
IX	11,0
X	11,1
XI	11,1
XII	11,0

Poziom i struktura wydatków z przeznaczeniem na formy aktywne, EFS+, PFRON.

Fundusze Europejskie dla Dolnego Śląska

2021-2027 (FEDS)

Projekt pozakonkursowy „Aktywizacja osób bezrobotnych z terenu powiatu wołowskiego w roku 2025 finansowany ze środków Europejskiego Funduszu Społecznego Plus w ramach Programu Fundusze Europejskie dla Dolnego Śląska 2021-2027.



Uczestnikami projektu były osoby w wieku 18-29 lat oraz powyżej 30 roku życia pozostające bez pracy, w tym znajdujące się w szczególnej sytuacji na rynku pracy, tj. długotrwale bezrobotni, niepełnosprawni, kobiety, osoby młode w wieku 18-29 lat szczególnie z grupy NEET oraz osoby starsze powyżej 55 roku życia.

Data zawarcia umowy	Okres realizacji projektu	Wysokość dofinansowania	Liczba uczestników
18.03.2025 r. Aneks z dnia 27.08.2025 r.	01.01.2025 r. 31.12.2025 r.	3 219 993,76 zł	216 osób

Forma wsparcia	Liczba uczestników w 2025 r.
Staże	43
Szkolenia	12
Jednorazowe środki na podjęcie działalności gospodarczej	29
Prace interwencyjne	11
Refundacja kosztów wyposażenia lub doposażenia stanowiska pracy dla skierowanego bezrobotnego	165
Bon na zasiedlenie	4
Razem	264

Państwowy Fundusz Osób Niepełnosprawnych

Zgodnie z art.35a ust.2 pkt 2 ustawy z dn. 27.08.1997 o rehabilitacji zawodowej i społecznej oraz zatrudnianiu osób niepełnosprawnych zadania dotyczące rehabilitacji zawodowej osób niepełnosprawnych są realizowane przez Powiatowe Urzędy Pracy.

W 2025 roku PUP w Wołowie w ramach rehabilitacji zawodowej otrzymał środki Państwowego Funduszu Rehabilitacji Osób Niepełnosprawnych w wysokości 200 000,00 zł na



następujące zadania: 100 000,00 zł na podjęcie działalności gospodarczej dla osoby niepełnosprawnej i 100 000,00 zł na zwrot kosztów wyposażenia stanowiska pracy osoby niepełnosprawnej.

Wykorzystanie środków PFRON przez PUP w Wołowie w ramach rehabilitacji zawodowej w 2025 przedstawia poniższa tabela.

Zadania realizowane przez PUP w zakresie rehabilitacji zawodowej w ramach środków PFRON	2025	
	Ilość osób	Kwota wsparcia/ zł
Środki na podjęcie działalności gospodarczej dla osoby niepełnosprawnej	0	0,00
Zwrot kosztów wyposażenia stanowiska pracy osoby niepełnosprawnej	1	34 741,99
Wykorzystane środki PFRON	Razem	34 741,99

Krajowy Fundusz Szkoleniowy

W 2025 roku Starosta Powiatu Wołowskiego otrzymał decyzją Ministerstwa Rodziny, Pracy i Polityki Społecznej środki Funduszu Pracy w formie Krajowego Funduszu Szkoleniowego (KFS) w wysokości 500 000,00 zł. Środki te przeznaczone były na finansowanie przez Powiatowy Urząd Pracy w Wołowie w 2025 roku zadań określonych w art. 69a ust. 2 realizowanych stosownie do postanowień art. 69b ustawy o promocji zatrudnienia i instytucjach rynku pracy. Minister właściwy do spraw pracy przyjął następujące priorytety wydatkowania środków KFS:

1. Wsparcie rozwoju umiejętności i kwalifikacji w zawodach określonych jako deficytowe na danym terenie tj. w powiecie wołowskim.
2. Wsparcie rozwoju umiejętności i kwalifikacji w związku z zastosowaniem w firmach nowych procesów, technologii i narzędzi pracy.



3. Wsparcie kształcenia ustawicznego pracodawców i ich pracowników zgodnie z potrzebami szkoleniowymi, które pojawiły się na terenach dotkniętych przez powódź we wrześniu 2024 r.
4. Poprawa zarządzania i komunikacji w formie w oparciu o zasady przeciwdziałania dyskryminacji i mobbingowi, rozwoju dialogu społecznego , partycypacji pracowniczej i wspierania integracji w miejscu pracy.
5. Promowanie i wspieranie zdrowia psychicznego oraz tworzenie przyjaznych środowisk pracy poprzez m.in. szkolenia z zakresu zarządzania wiekiem, radzenia sobie ze stresem, pozytywnej psychologii, dobrostanu psychicznego oraz budowania zdrowej i różnorodnej kultury organizacyjnej.
6. Wsparcie cudzoziemców, w szczególności w zakresie wiedzy na temat polskiego prawa pracy i integracji tych osób na rynku pracy.
7. Wsparcie rozwoju umiejętności i kwalifikacji niezbędnych w sektorze usług zdrowotnych i opiekuńczych.
8. Rozwój umiejętności cyfrowych
9. Wsparcie rozwoju umiejętności związanych z transformacją energetyczną.
10. Wsparcie rozwoju umiejętności i kwalifikacji w związku z wprowadzeniem elastycznego czasu pracy za zachowaniem poziomu wynagradzania lub rozpowszechnianiem w formach work-life balance- priorytet dodany w kwietniu 2025 r.
11. Wsparcie rozwoju umiejętności i kwalifikacji osób po 50 roku życia.
12. Wsparcie rozwoju i umiejętności i kwalifikacji osób z orzeczoną stopniem niepełnosprawności.
13. Wsparcie rozwoju i umiejętności i kwalifikacji osób z niskim wykształceniem.
14. Wsparcie rozwoju i umiejętności i kwalifikacji w obszarach/ branżach, które powiatowe urzędy pracy określają na podstawie wybranych przez siebie dokumentów strategicznych, analiz czy planów rozwoju jako istotne dla danego powiatu czy województwa.

W wyniku ogłoszonych naborów o przyznanie środków z Krajowego Funduszu Szkoleniowego na finansowanie lub współfinansowanie działań na rzecz kształcenia ustawicznego pracowników i pracodawców złożono 89 wniosków na łączną kwotę 801 661,38 zł. Po weryfikacji wniosków zawarto 82 umowy na kwotę 599 366,63 zł. Dofinansowaniem objęte zostały 322 osoby.



Fundusz Pracy, EFS+ rok 2025

W ramach Funduszu Pracy zaktywizowano:	
FORMA	ROK 2025
STAŻE	19
SZKOLENIA	4
KRAJOWY FUNDUSZ SZKOLENIOWY	322
W ramach programu EFS+ zaktywizowano:	
STAŻE	52
SZKOLENIA	12

Wykaz osób skierowanych w ramach prac interwencyjnych w roku 2025 ze środków Funduszu Pracy oraz EFS+

LP.	FORMY WSPARCIA POWIATOWEGO URZEDU PRACY	ŚRODKI	LICZBA SKIEROWANYCH DO PRAC W RAMACH PRAC INTERWENCYJNYCH
1.	PRACE INTERWENCYJNE	FP	11
		EFS+	3
RAZEM			14



Bon na zasiedlenie w roku 2025 ze środków

Funduszu Pracy oraz EFS+

LP.	FORMY WSPARCIA POWIATOWEGO URZEDU PRACY	ŚRODKI	LICZBA SKIEROWANYCH DO PRAC W RAMACH BONU NA ZASIEDLENIE
1.	BON NA ZASIEDLENIE	FP	0
		EFS+	4
RAZEM			4

Wykaz pracodawców, z którymi podpisano umowy na zorganizowanie robót publicznych w roku 2025 ze środków Funduszu Pracy

L.P.	ORGANIZATOR	LICZBA SKIEROWANYCH OSÓB	LICZBA OSÓB ZATRUDNIONYCH PO ZAKOŃCZENIU UMOWY
1.	STAROSTWO POWIATOWE W WOŁOWIE	6	4
2.	ZARZĄD DRÓG POWIATOWYCH W WOŁOWIE	6	0
3.	LICEUM OGÓLNOKSZTAŁCĄCE W WOŁOWIE	1	1
4.	ZESPÓŁ SZKÓŁ SPECJALNYCH I PLACÓWEK OŚWIATOWYCH W WOŁOWIE	1	1
5.	STOWARZYSZENIE OSÓB NIEPEŁNOSPRAWNYCH	3	3
6.	URZĄD GMINY WIŃSKO	17	17
7.	URZĄD MIEJSKI BRZEG DOLNY	20	9
8.	URZĄD MIEJSKI WOŁÓW	37	37
	RAZEM	91	72



Wykaz pracodawców, z którymi podpisano umowy na zorganizowanie prac społecznie - użytecznych w roku 2025 ze środków Funduszu Pracy.

LP.	NAZWA PRACODAWY	ILOŚĆ OSÓB BEZROBOTNYCH
1.	URZĄD MIEJSKI BRZEG DOLNY	15
RAZEM		15

Realizowane formy wsparcia przez Powiatowy Urząd Pracy w 2025 ze środków: EFS+ oraz Funduszu Pracy

FORMY WSPARCIA POWIATOWEGO URZĘDU PRACY	ROK	LICZBA WNIOSKÓW	ŚRODKI	LICZBA OSÓB BEZROBOTNYCH Z KTÓRYMI PODPISANO UMOWY	WYDATKOWANE ŚRODKI
JEDNORAZOWE ŚRODKI NA PODJĘCIE WŁASNEJ DZIAŁALNOŚCI GOSPODARCZEJ (DOTACJA)	2025	57	EFS+	29	1 123 760,00
			FP	14	546 440,00
	RAZEM				43



FORMY WSPARCIA POWIATOWEGO URZĘDU PRACY	ROK	LICZBA WNIOSKÓW	ŚRODKI	LICZBA PRACODAWCÓW Z KTÓRYMI PODPISANO UMOWY	LICZBA OSÓB BEZROBOTNYCH ZATRUDNIONYCH W RAMACH REFUNDACJI	WYDATKOWANE ŚRODKI
REFUNDACJA KOSZTÓW WYPOSAŻENIA LUB DOPOSAŻENIA STANOWISKA PRACY DLA SKIEROWANEGO BEZROBOTNEGO	2025	30	EFS+	16	16	631 668,14
			FP	5	5	193 745,13
			RAZEM	21	21	825 413,13

Inne formy działalności Powiatowego Urzędu Pracy w Wołowie w roku 2025.

Działania PUP w sieci EURES 2025 r.

EURES (European Employment Services- Europejskie Służby Zatrudnienia) jest siecią współpracy publicznych służb zatrudniania i ich partnerów na rynku pracy, wspierając mobilność w dziedzinie zatrudniania na poziomie międzynarodowym i transgranicznych w krajach Unii Europejskiej oraz Europejskiego Obszaru Gospodarczego. W ramach EURES w 2025 roku wpłynęły 1443 oferty pracy.

Zatrudnienie Cudzoziemców



W roku 2025 do PUP w Wołowie wpłynęły od pracodawców z terenu powiatu wołowskiego 43 Oświadczenia o powierzeniu wykonywania pracy obywatelom Republiki Armenii, Republiki Białorusi, Republiki Gruzji, Republiki Mołdawii oraz Ukrainy, w tym wpisano do ewidencji 39 Oświadczeń. Każde Oświadczenie jest kopiowane w jednym egzemplarzu, który zostaje w rejestrach PUP. W 2025 r. do tut. urzędu wpłynęło również 28 wniosków o wydanie zezwolenia na pracę sezonową dla cudzoziemców na terytorium RP. Powiatowy Urząd Pracy w Wołowie wydał 7 decyzji w sprawie wydania zezwolenia na pracę sezonową cudzoziemca. Do PUP w Wołowie w roku 2025 wpłynęły 243 Powiadomienia o powierzeniu wykonywania pracy obywatelowi Ukrainy (na podstawie ustawy z dnia 12 marca 2022r. o pomocy obywatelom Ukrainy w związku z konfliktem zbrojnym na terytorium tego państwa).

Poradnictwo i informacja zawodowa

Poradnictwo zawodowe i informacja zawodowa mają na celu udzielenie pomocy osobom bezrobotnym i poszukującym pracy w wyborze odpowiedniego zawodu i miejsca zatrudnienia, kierunku kształcenia i szkolenia oraz pracodawcom w doborze kandydatów do pracy.

Szczegółowy wykaz działań w ramach poradnictwa zawodowego w 2025 r. realizowanych przez Powiatowy Urząd Pracy w Wołowie przedstawia poniższa tabela.

Wyszczególnienie	Dane liczbowe/2025
Osoby bezrobotne objęte poradnictwem indywidualnym	91 osób bezrobotnych
Osoby bezrobotne objęte poradnictwem grupowym	235 osoby bezrobotne 27 porad grupowych
Osoby bezrobotne, które objęto indywidualną informacją zawodową	53 osoby bezrobotne
Osoby bezrobotne, które objęto grupową informacją zawodową	243 osoby bezrobotne 25 spotkań grupowych informacyjnych zawodowych
Osoby niezarejestrowane w PUP objęte grupową informacją zawodową – uczniowie Zasadniczej Szkoły Zawodowej w Wołowie	60 osób w ramach jednego spotkania



Osoby niezarejestrowane w PUP objęte grupową informacją zawodową – uczniowie Młodzieżowego Ośrodka Wychowawczego w Brzegu Dolnym	14 osób w ramach jednego spotkania
Ogółem	696 osób

Aktywizacją zawodową w 2025 r. w ramach poradnictwa zawodowego objęto 696, w tym 958 osób bezrobotnych zarejestrowanych w PUP w Wołowie oraz w Filii Urzędu Pracy w Brzegu Dolnym, a także 74 osoby niezarejestrowanych w PUP, tj. uczniów Młodzieżowego Ośrodka Wychowawczego w Brzegu Dolnym, Zasadniczej Szkoły Zawodowej w Wołowie.

Z usług poradnictwa zawodowego w formie porad indywidualnych skorzystały w szczególności osoby bezrobotne tj. 57 osoby - ubiegające się o dotację na rozpoczęcie działalności gospodarczej oraz osoby mające deficyty wz. umiejętności poszukiwania zatrudnienia. Zorganizowano również dla 235 osób bezrobotnych, 27 porad grupowych tematyce przygotowującej osoby bezrobotne do wejścia na rynek pracy oraz zwiększającej motywację do poszukiwania zatrudnienia, a także poczucie własnej wartości. Główne tematy porad grupowych to: Niezbędnik osoby zarejestrowanej w Powiatowym Urzędzie Pracy, Aktywnie poszukuję pracy, Wiedza o sobie - szansą na zdobycie zatrudnienia, Twoja wizytówka na rynku – przygotowanie dokumentów aplikacyjnych, Jak najlepiej zaprezentować się podczas rozmowy z pracodawcą.

Ponadto zorganizowano 25 spotkań w ramach informacji grupowej dla 243 osób, które zapoznano z podstawowymi usługami PUP, prawami i obowiązkami bezrobotnych oraz aktualną sytuacją na lokalnym rynku pracy, a także udzielono indywidualnej informacji zawodowej dla 53 osób bezrobotnych z zakresu poprawnego sporządzania dokumentów aplikacyjnych.



Analiza ofert pracy rok 2025

Powiatowy Urząd Pracy w Wołowie zamieszcza oferty pracy na stronie tut. urzędu oraz na tablicy informacyjnej w siedzibie PUP w Wołowie i Filii PUP w Brzegu Dolnym. Ponadto osoby bezrobotne na bieżąco są informowane o dostępnych ofertach na lokalnym rynku pracy.

2025 roku do PUP w Wołowie wpłynęły 264 ofert pracy. Największe zapotrzebowanie miały następujące zawody:

Zawody, w których pracodawcy najczęściej zgłaszają oferty pracy do PUP w Wołowie
Kontroler jakości wyrobów przemysłowych
Nauczyciele przedmiotów zawodowych
Nauczyciel/psycholog
Magazynier
Asystent kas samoobsługowych
Robotnik gospodarczy
Kucharz
Pomoc kuchenna
Robotnik gospodarczy
Pracownik linii produkcyjnej

Powiatowa Rada Rynku Pracy w Wołowie- rok 2025

Pan Jan Janas Starosta Wołowski z dniem 15.01.2024 r. powołał Powiatową Radę Rynku Pracy w Wołowie, działając na podstawie art.23 w związku z UST.3 I UST.6 ustawa z dnia 20 kwietnia 2004 r. o promocji zatrudnienia i instytucjach rynku oraz zgodnie z Zarządzeniem Nr 80/2024 w sprawie zmiany Zarządzenia o powołaniu członków PRRP w Wołowie dnia 15.10.2024r.

Zgodnie z nową ustawą z dnia 20 marca 2025 r. (Dz.U.2025.poz.620) o rynku pracy i służbach zatrudnienia kadencja PRRP trwała do dnia 31.12.2025.

W skład PRRP w Wołowie wchodził przedstawiciele samorządu terytorialnego, Ogólnopolskiego Porozumienia Związków Zawodowych OPZZ Województwa Dolnośląskiego, Wojewódzkiego Związku Rolników, Kółek i Organizacji Rolniczych, Dolnośląskiej Izby Rolniczej, Regionu Dolny Śląsk NSZZ „Solidarność”, Cechu Rzemiosł Różnych.



Powiatowa Rada Rynku Pracy w Wołowie jest organem opiniotwórczo-doradczym w sprawach lokalnego rynku pracy. Doświadczenie zawodowe Członków PRRP, ma realny wpływ na inicjowanie nowych rozwiązań w dialogu społecznym oraz poprawę sytuacji osób bezrobotnych oraz pracodawców z terenu powiatu wołowskiego. W skład PRRP w Wołowie wchodziły następujące osoby:

1. Pani Beata Gryga - Przewodnicząca PRRP w Wołowie
2. Pan Krzysztof Ratajek- Wiceprzewodniczący PRRP
3. Pani Anna Brodziak-Cisak
4. Pan Janusz Banaszkiewicz
5. Pan Jerzy Truś
6. Pani Ewa Wojtasiewicz
7. Małgorzata Zalewska

Członkowie PRRP pozytywnie zaopiniowali podział środków Funduszu Pracy na rok 2025 z przeznaczeniem na finansowanie programów na rzecz promocji zatrudnienia, łagodzenia skutków bezrobocia i aktywizacji zawodowej oraz z przeznaczeniem na finansowanie kosztów realizacji zadań fakultatywnych. Ponadto Dyrektor PUP w Wołowie przekazał informacje dotyczące zawartych umów oraz form aktywizacji osób bezrobotnych z terenu Powiatu wołowskiego .

Na spotkaniach PRRP w Wołowie były podejmowane uchwały oraz omawiane sprawy bieżące dotyczące problematyki bezrobocia oraz lokalnego rynku pracy.

Podsumowanie

Powiatowy Urząd Pracy w Wołowie w roku 2025 skoncentrował swoje wysiłki na wsparciu osób bezrobotnych oraz poszukujących pracy, poprzez szereg działań mających na celu aktywizację zawodową.

W ramach realizacji zadań tut. urząd oferował różne formy wsparcia, które odpowiadały na potrzeby lokalnego rynku pracy. Zrealizował szereg form aktywnych wspierających osoby bezrobotne, w tym m.in. przyznał liczne dotacje na rozpoczęcie działalności gospodarczej oraz finansował subsydiowane zatrudnienie. Dzięki tym działaniom osoby bezrobotne miały szanse na poprawę swojej sytuacji zawodowej i ekonomicznej oraz powrót na rynek pracy.



Powiatowy Urząd Pracy w Wołowie nawiązał współpracę z licznymi pracodawcami, w celu niesienia pomocy w pozyskaniu nowych pracowników i wspierania utworzenia nowych miejsc pracy. Dla wzmocnienia aktywnej polityki rynku pracy duży nacisk położony został na stosowanie indywidualnych rozwiązań wobec poszczególnych grup osób bezrobotnych oraz pracodawców.

Powiatowy Urząd Pracy w Wołowie realizował zadania z zachowaniem zasad racjonalnego i celowego gospodarowania środkami publicznymi. W kolejnych latach zasadne jest kontynuowanie działań aktywizacyjnych oraz dalsze dostosowanie ofert wsparcia do potrzeb lokalnego rynku pracy, przy jednoczesnej współpracy z pracodawcami.

Pracownicy Powiatowego Urzędu Pracy w Wołowie aby uzupełnić wiedzę oraz pozyskać dodatkowe umiejętności, podnosili swoje kwalifikacje zawodowe na licznych szkoleniach, z zakresu ustawy o rynku pracy i służbach zatrudnienia, pomocy de minimis, postępowania administracyjnego, szkolenia z form aktywnych oraz na szkoleniach realizowanych na zlecenie MRPiPS ze środków KPO dotyczących, między innymi zarządzania projektami, ustawy dotyczącej cudzoziemców, kompetencji cyfrowych oraz przepisów prawnych.

W Powiatowym Urzędzie Pracy w Wołowie (stan na 31.12.2025 r.) zatrudnionych było 22 pracowników z czego 19 osób posiada wykształcenie wyższe, 2 osoby są w trakcie studiów.



13. POMOC SPOŁECZNA

13.1. Powiatowe Centrum Pomocy Rodzinie w Wołowie

Powiatowe Centrum Pomocy Rodzinie jest jednostką organizacyjną Powiatu Wołowskiego prowadzoną w formie jednostki budżetowej, powołaną w celu realizacji zadań własnych Powiatu Wołowskiego z zakresu pomocy społecznej, rehabilitacji społecznej osób z niepełnosprawnościami, pieczy zastępczej oraz zadań zleconych Powiatowi Wołowskiemu w obszarze pomocy społecznej z zakresu administracji rządowej.

Do zadań Centrum należą w szczególności:

1. prowadzenie spraw związanych z zapewnieniem opieki i wychowania dzieciom całkowicie lub częściowo pozbawionym opieki rodziców, poprzez organizowanie różnych form opieki zastępczej;
2. realizacja zadań na rzecz przeciwdziałania przemocy w rodzinie;
3. działania związane z instytucjonalnymi formami pomocy społecznej;
4. prowadzenie spraw w zakresie rehabilitacji społecznej osób z niepełnosprawnościami;
5. realizacja zadań wynikających z rządowych programów pomocy społecznej;
6. sprawowanie w imieniu Starosty Wołowskiego nadzoru nad działalnością jednostek specjalistycznego poradnictwa, w tym rodzinnego, ośrodków wsparcia, domów pomocy społecznej, ośrodków interwencji kryzysowej oraz rodzinnej pieczy zastępczej.

Przy Powiatowym Centrum Pomocy Rodzinie w Wołowie funkcjonuje Organizator Rodzinnej Pieczy Zastępczej oraz Zespół ds. Orzekania o Niepełnosprawności.

1. Wspieranie rodzin i rozwój systemu pieczy zastępczej

W ramach wspierania rodzin zastępczych Powiat Wołowski w 2025 r. przyznał pomoc finansową ogółem w wysokości 747 964,00 zł, w tym:

- świadczenia dla rodzin zastępczych spokrewnionych – 492 świadczenia na łączną kwotę 506 394,00 zł
- świadczenia dla rodzin zastępczych niezawodowych – 123 świadczenia na łączną kwotę 185 406,00 zł



- świadczenia dla rodzin zastępczych zawodowych – 24 świadczenia na łączną kwotę 54 664,00 zł
- dodatki, dofinansowania i świadczenia fakultatywne obejmowały m.in. dofinansowanie do wypoczynku dzieci w kwocie 500 zł oraz jednorazowe świadczenie na pokrycie kosztów związanych z przyjęciem dziecka w kwocie 1 000 zł.

W 2025 r. na terenie Powiatu Wołowskiego funkcjonowały 44 rodziny zastępcze spokrewnione, 9 rodzin zastępczych niezawodowych oraz 1 rodzina zastępcza zawodowa. Na terenie powiatu nie funkcjonował rodzinny dom dziecka. W rodzinnej pieczy zastępczej przebywało łącznie 74 dzieci. W ciągu roku w pieczy zastępczej umieszczono 24 dzieci, 12 dzieci opuściło pieczę zastępczą, 7 dzieci powróciło do rodzin biologicznych, a 5 wychowanków usamodzielniało się i odeszło od rodziny.

1.1. Wsparcie psychologiczne

Wsparcie psychologiczne udzielane było dzieciom przebywającym w rodzinnej pieczy zastępczej oraz ich opiekunom zastępczym. Wsparcie obejmowało:

1. udzielanie poradnictwa rodzinom zastępczym mającego na celu zachowanie i wzmocnienie ich kompetencji opiekuńczo-wychowawczych;
2. prowadzenie poradnictwa i terapii dla osób sprawujących rodzinną pieczę zastępczą i ich dzieci oraz dzieci umieszczonych w pieczy zastępczej;
3. dokonywanie okresowej oceny sytuacji dzieci przebywających w rodzinnej pieczy zastępczej;
4. prowadzenie działalności diagnostyczno-konsultacyjnej oraz wydawanie opinii psychologicznych;
5. badanie i wydawanie opinii o posiadaniu predyspozycji i motywacji do pełnienia funkcji rodziny zastępczej lub prowadzenia rodzinnego domu dziecka;
6. udzielanie pomocy psychologicznej w sytuacjach interwencyjnych, kryzysowych i przemocowych.



1.2. Realizacja zadań organizatora pieczy zastępczej

1. Poszukiwanie kandydatów na rodziny zastępcze poprzez umieszczanie ofert i informacji w lokalnej prasie, na stronie internetowej PCPR i Powiatu Wołowskiego. W 2025 r. działania promujące rodzicielstwo zastępcze obejmowały również organizację pikniku z okazji Dnia Rodzicielstwa Zastępczego, rozsyłanie ulotek do instytucji samorządowych, szkół i przedszkoli, udostępnianie informacji na stronie internetowej i Facebooku oraz przygotowanie dwóch artykułów do gazety lokalnej „Kurier Gmin”. Organizowano także działania wspierające istniejące rodziny zastępcze, w tym akcję „wyprawka szkolna” oraz spotkanie mikołajkowe zorganizowane we współpracy z DS Team w Wołowie i Fundacją „Przystanek Rodzina”.
2. Kwalifikacja na rodziny zastępcze – przeprowadzono kwalifikację i analizę sytuacji osobistej, rodzinnej i majątkowej wobec 20 osób.
3. W 2025 r. utworzono 15 nowych rodzin zastępczych.
4. Udział w posiedzeniach zespołu ds. okresowej oceny sytuacji dzieci przebywających w instytucjonalnej pieczy zastępczej – w 2025 r. odnotowano 4 posiedzenia dotyczące oceny sytuacji dzieci.
5. Współpraca z Fundacją „Przystanek Rodzina” z Wrocławia na rzecz wsparcia rodzin zastępczych – w 2025 r. współpraca obejmowała m.in. zbiórkę artykułów szkolnych, wsparcie wyprawek szkolnych oraz organizację spotkań okolicznościowych dla dzieci i rodzin zastępczych.

1.3. Zadania koordynatora

W 2025 r. zadania z zakresu rodzinnej pieczy zastępczej realizowało 3 koordynatorów rodzinnej pieczy zastępczej. Do ich zadań należało w szczególności:

1. udzielanie pomocy rodzinom zastępczym w realizacji zadań wynikających z pieczy zastępczej, m.in. wsparcie w codziennym funkcjonowaniu oraz przy trudnościach w pełnionej funkcji;
2. przygotowanie i realizowanie zadań wynikających z planów pomocy dzieciom – opracowano 23 plany pomocy dziecku;
3. pomoc rodzinom zastępczym w nawiązaniu wzajemnego kontaktu;



4. dokonywanie okresowej oceny sytuacji dzieci przebywających w rodzinnej pieczy zastępczej – liczba posiedzeń i ocen okresowych wyniosła 90;
5. zapewnianie rodzinom zastępczym dostępu do specjalistycznej pomocy dla dzieci, w tym psychologicznej, reedukacyjnej i rehabilitacyjnej – wsparciem objęto 54 rodziny oraz 74 dzieci;
6. zgłaszanie do ośrodków adopcyjnych informacji o dzieciach z uregulowaną sytuacją prawną
w celu poszukiwania dla nich rodzin przysposabiających – dokonano 8 zgłoszeń do ośrodków adopcyjnych;
7. udzielanie wsparcia pełnoletnim wychowankom rodzinnych form pieczy zastępczej;
8. przedstawianie corocznego sprawozdania z efektów pracy organizatorowi rodzinnej pieczy zastępczej;
9. systematyczne podnoszenie kwalifikacji zawodowych poprzez samokształcenie oraz udział
w szkoleniach i webinarach.

Najważniejsze działania koordynatorów obejmowały pomoc rodzinom zastępczym w codziennej realizacji zadań opiekuńczo-wychowawczych, udzielanie porad, interwencje w sytuacjach kryzysowych, działania zgodne z planami pomocy dziecku, pomoc dziecku i opiekunom zastępczym w kontaktach z rodziną biologiczną oraz wsparcie pełnoletnich wychowanków pozostających na pomocy przedłużonej.

2. Wyrównywanie szans osób z niepełnosprawnością

Środki Państwowego Funduszu Rehabilitacji Osób Niepełnosprawnych w 2025 r. – przyznano dofinansowania w wysokości 879 753,00 zł dla 312 osób. Środki zwrócone wyniosły 430,05 zł.

- Szczegółowa realizacja zadań z zakresu rehabilitacji społecznej: osobom niepełnosprawnym oraz ich opiekunom do pobytu na turnusie rehabilitacyjnym dla 63 osób na kwotę 180 408,00 zł
- osobom niepełnosprawnym do likwidacji barier architektonicznych, w komunikowaniu się i technicznych, m.in. komputery, laptopy, mówiki z tabletem, schodolazy, łóżka ortopedyczne, podnośnik, dostosowanie łazienki, dla 28 osób na kwotę 100 000,00 zł;



- do przedmiotów ortopedycznych i środków pomocniczych dla 218 osób na kwotę 583 363,76 zł;
- osobom niepełnosprawnym do zakupu sprzętu rehabilitacyjnego dla 3 osób na kwotę 5 551,20 zł;
- zlecenie zadań organizacjom pozarządowym – 1 organizacja na kwotę 10 000,00 zł, tj. Stowarzyszenie Osób Niepełnosprawnych w Wołowie – 10 000,00 zł.

W 2025 r. realizowano również zadania w ramach programu „Wyrównywanie Różnic Między Regionami III”. Pozyskano środki w łącznej wysokości 582 263,00 zł, w tym:

- w obszarze B dla Gminy Wińsko na wykonanie podjazdu dla osób z niepełnosprawnościami przy Przedszkolu Samorządowym w Wińsku: 69 520,00 zł;
- w obszarze D dla Gminy Wińsko na zakup autobusu przystosowanego do przewozu uczniów z niepełnosprawnościami: 361 743,00 zł
- w obszarze D dla Stowarzyszenia Osób Niepełnosprawnych w Wołowie na zakup minibusa dostosowanego do przewozu osób z niepełnosprawnościami: 151 000,00 zł.

W ramach pilotażowego programu „Aktywny Samorząd” dofinansowanie uzyskało 56 beneficjentów na łączną kwotę 169 535,69 zł.

W ramach programu w obszarze I przyznano dofinansowanie do:

- zakupu sprzętu elektronicznego lub jego elementów oraz oprogramowania dla 4 osób na kwotę 27 712,39 zł
- zakupu skutera elektrycznego dla 2 osób na kwotę 16 673,00 zł
- zakupu wózka inwalidzkiego o napędzie elektrycznym dla 1 osoby na kwotę 13 480,00 zł
- dodatku na opłaty za energię elektryczną dla 28 osób na kwotę 15 300,00 zł.

W ramach programu w obszarze II przyznano dofinansowanie kosztów nauki na poziomie wyższym dla 9 osób na kwotę 67 698,00 zł.



2.1. Powiatowy Zespół ds. Orzekania o Niepełnosprawności wydaje orzeczenia o:

- niepełnosprawności osób, które nie ukończyły 16 roku życia
- stopniu niepełnosprawności osób, które ukończyły 16 rok życia
- wskazaniach do ulg i uprawnień osób posiadających orzeczenia o inwalidztwie lub niezdolności do pracy, o których mowa w art. 5 i 62 ustawy, zwane dalej „orzeczeniami o wskazaniach do ulg i uprawnień”.

W 2025 roku przyjęto 1235 wniosków o ustalenie niepełnosprawności i stopnia niepełnosprawności.

wydano 1059 orzeczeń ogółem;

- w tym 136 orzeczeń o niepełnosprawności dla osób do 16 roku życia
- 923 orzeczenia o stopniu niepełnosprawności
- wydano 261 legitymacji dla osób z niepełnosprawnościami
- wydano 296 kart parkingowych dla osób z niepełnosprawnościami
- odbyło się 79 posiedzeń składów orzekających.

Orzeczenia o niepełnosprawności dla dzieci wydawane są dla celów zasiłku pielęgnacyjnego, świadczenia pielęgnacyjnego oraz korzystania z ulg i uprawnień. Orzeczenia o stopniu niepełnosprawności wydawane są dla celów odpowiedniego zatrudnienia, uczestnictwa w warsztacie terapii zajęciowej, zaopatrzenia w przedmioty ortopedyczne i środki pomocnicze, środowiskowego wsparcia w samodzielnej egzystencji, uzyskania karty parkingowej, świadczeń z pomocy społecznej, zasiłku pielęgnacyjnego, uzyskania przez opiekuna dziecka świadczenia pielęgnacyjnego oraz ulg i uprawnień.

3. Wspieranie i rozwijanie działań na rzecz rodzin i osób znajdujących się w sytuacji kryzysowej oraz dotkniętych różnymi uzależnieniami

W ramach zadania PCPR w Wołowie pozyskało środki z budżetu Wojewody Dolnośląskiego w wysokości 14 000,00 zł na realizację dwóch programów:

1. program korekcyjno-edukacyjny dla osób stosujących przemoc domową, który ukończyło 8 osób;



2. program psychologiczno-terapeutyczny dla osób stosujących przemoc domową, który ukończyło 6 osób.
3. Organizowano dyżury psychologa, ze wsparcia skorzystało 41 osób. Liczba interwencji, konsultacji i porad wyniosła 240. PCPR współpracowało w tym obszarze z Miejsko-Gminnymi Ośrodkami Pomocy Społecznej w Wołowie, Wińsku i Brzegu Dolnym, Komendą Powiatową Policji w Wołowie, Sądem Rejonowym w Wołowie, kuratorami sądowymi, GOPS w Miękinii oraz placówkami oświatowymi z terenu powiatu wołowskiego. Pracownik PCPR uczestniczył także w pracach Zespołu Interdyscyplinarnego. Na terenie jednostki oraz stronie PCPR udostępniane były materiały i ulotki informacyjne dla osób doznających oraz stosujących przemoc. Aktualizowano bazę teleadresową podmiotów realizujących programy korekcyjno-edukacyjne i psychologiczno-terapeutyczne oraz przekazywano informacje o naborze uczestników do programów.

4. Kierunki rozwoju wskazanych obszarów Powiatu w zakresie działalności Powiatowego Centrum Pomocy Rodzinie w Wołowie

4.1. Powiatowy Program Rozwoju Pieczy Zastępczej na lata 2024–2026

Celem głównym jest wspieranie rozwoju pieczy zastępczej w Powiecie Wołowskim ze szczególnym nastawieniem na tworzenie rodzinnych form pieczy zastępczej.

Cele szczegółowe w 2025 r.:

- wsparcie osób sprawujących różne formy rodzinnej pieczy zastępczej w wypełnianiu funkcji opiekuńczo-wychowawczych
- zapewnienie dostępu dla opiekunów i dzieci do psychologów
- prowadzenie grup wsparcia dla opiekunów zastępczych
- pomoc w dostępie do poradni specjalistycznych, diagnostycznych i rehabilitacyjnych;
- utrzymanie poziomu standardów w zakresie instytucjonalnej pieczy zastępczej
- wsparcie procesu usamodzielnienia pełnoletnich wychowanków pieczy zastępczej, w tym pomoc finansowa na usamodzielnienie dla 10 osób, zagospodarowanie dla 7 osób oraz kontynuowanie nauki dla 5 nowych osób, łącznie 16 osób
- prowadzenie mieszkania treningowego, z którego korzystało 5 osób



- powrót dziecka z pieczy zastępczej do rodziny naturalnej.

4.2. Powiatowa Strategia Rozwiązywania Problemów Społecznych na lata 2021–2030

- wzmocnienie profilaktyki na rzecz prawidłowego funkcjonowania rodziny, m.in. poprzez udzielanie konsultacji psychologicznych, współpracę z lokalnymi instytucjami oraz działania podejmowane przez poradnie psychologiczno-pedagogiczne i ośrodki pomocy społecznej;
- promocja i rozwój pieczy zastępczej, regularne udostępnianie ulotek i informacji w mediach społecznościowych;
- wsparcie dla usamodzielnianych wychowanków rodzin zastępczych i placówek;
- przeciwdziałanie przemocy w rodzinie poprzez realizację programu psychologiczno-terapeutycznego oraz programu korekcyjno-edukacyjnego dla osób stosujących przemoc.

4.3. Powiatowy Program Przeciwdziałania Przemocy Domowej oraz Ochrony Osób Doznających Przemocy Domowej w Powiecie Wołowskim na lata 2024–2030

- ograniczenie występowania zjawiska przemocy w rodzinie;
- podniesienie edukacji społecznej na temat przemocy w rodzinie;
- pomoc osobom dotkniętym przemocą w rodzinie i stosującym przemoc.

4.4. Inne programy i projekty

W 2025 r. realizowano również Dolnośląski Program pomocy uczniom niepełnosprawnym „Sprawny uczeń”, którego celem jest wyrównywanie szans edukacyjnych dzieci i młodzieży z niepełnosprawnościami.

W ramach programu wsparciem objęto 10 osób z terenu Powiatu Wołowskiego. Uczestnicy otrzymali stypendia wspierające proces edukacyjny oraz rozwój kompetencji, w szczególności w zakresie dostępu do edukacji i funkcjonowania w środowisku szkolnym. W 2025 r. wypłacono I transzę stypendium w wysokości 2 500,00 zł na osobę, tj. łącznie 25 000,00 zł.



5. Organizowanie wsparcia osobom usamodzielnianym opuszczającym rodziny zastępcze, rodzinne domy dziecka oraz placówki opiekuńczo-wychowawcze

- pomoc finansowa na usamodzielnienie – 10 osób;
- zagospodarowanie – 7 osób;
- kontynuowanie nauki – 5 nowych osób, łącznie 16 osób;
- łączna kwota wypłaconych świadczeń wyniosła 176 420,72 zł i obejmowała 167 świadczeń;
- pomocą psychologiczną objęto 4 osoby;
- pomocą prawną i socjalną objęto 15 osób;
- funkcjonowało 1 mieszkanie treningowe / wspomagane, z którego korzystało 5 osób.

Pomoc finansowa oraz pomoc doradcza i socjalna dla usamodzielnianych wychowanków ma na celu przeciwdziałanie wykluczeniu społecznemu i przygotowanie do dorosłości. Wszystkie wnioski o pomoc w 2025 roku zostały rozpatrzone pozytywnie. Najczęściej wykorzystywaną formą pomocy była pomoc na kontynuowanie nauki w kwocie 759 zł miesięcznie. Pomoc w przyznaniu miejsca w mieszkaniu treningowym służy przygotowaniu do niezależnego życia oraz nabyciu umiejętności społecznych i bytowych umożliwiających samodzielne funkcjonowanie. Jest to forma pomocy przejściowej, która ma doprowadzić do pełnej samodzielności oraz umożliwia zwalnianie miejsc w placówkach opiekuńczo-wychowawczych dla kolejnych wychowanków.

6. Podsumowanie

Rok 2025 był okresem intensywnej realizacji zadań przez Powiatowe Centrum Pomocy Rodzinie w Wołowie w obszarach pieczy zastępczej, wsparcia osób z niepełnosprawnościami oraz przeciwdziałania przemocy. Zrealizowane działania pozwoliły na zapewnienie wsparcia dzieciom przebywającym w pieczy zastępczej, ich opiekunom, osobom z niepełnosprawnościami oraz mieszkańcom powiatu znajdującym się w sytuacjach kryzysowych. Szczególne znaczenie miało utrzymanie ciągłości systemu pieczy zastępczej, efektywne wykorzystanie środków PFRON oraz realizacja programów rządowych i samorządowych. Podejmowane działania miały charakter kompleksowy i były realizowane we współpracy z wieloma instytucjami oraz organizacjami pozarządowymi, co pozwoliło na skuteczne odpowiadanie na potrzeby mieszkańców powiatu.



Kierunki działań na rok 2026 wskazują na dalszą potrzebę rozwoju systemu wsparcia, w szczególności poprzez poprawę dostępności usług, wzmocnienie współpracy lokalnej oraz rozwój rodzinnych form pieczy zastępczej.

Realizacja tych działań przyczyni się do dalszego podnoszenia jakości życia mieszkańców Powiatu Wołowskiego oraz budowania spójnego i dostępnego systemu wsparcia społecznego.

13.2. Powiatowy Ośrodek Wsparcia – Środowiskowy Dom Samopomocy w Wołowie

Formy i efekty prowadzonej działalności

Nadrzędnym zadaniem Ośrodka Wsparcia jest wspieranie osób niepełnosprawnych w przezwyciężaniu ich trudnych sytuacji życiowych, w zaspokajaniu ich niezbędnych potrzeb życiowych oraz podejmowaniu działań rehabilitacyjnych i terapeutycznych, zmierzających do osiągnięcia przez te osoby możliwie jak najpełniejszej samodzielności życiowej. W 2025 roku w oparciu o program i plany wspierająco - aktywizujące dla osób z zaburzeniami psychicznymi, osób niepełnosprawnych intelektualnie oraz osób z niepełnosprawnościami sprzężonymi i autyzmem, terapeuci realizowali działania terapeutyczne i rehabilitacyjne w celu lepszej aktywizacji, integracji i uspołeczniania osób niepełnosprawnych. Zajęcia organizowane w Ośrodku Wsparcia dostosowano do potrzeb i możliwości uczestników. Wszystkie zadania realizowane były w oparciu o program i plany wspierająco - aktywizujące dla domu typu A, B i D. W trakcie minionego roku zrealizowane wszystkie indywidualne plany wspierająco - aktywizujące.

W roku 2025 w ramach zajęć terapeutycznych terapeuci Ośrodka Wsparcia w Wołowie realizowano działania wynikające z rozporządzenia Ministra Pracy i Polityki Społecznej zapewniając:

- trening funkcjonowania w życiu codziennym,
- trening umiejętności interpersonalnych i rozwiązywania problemów,
- poradnictwo specjalistyczne,



- terapię zajęciową przygotowującą do dalszego samorozwoju i możliwości uczestnictwa w warsztatach terapii zajęciowej lub podjęcia zatrudnienia,
- terapię ruchową,
- trening umiejętności spędzania czasu wolnego,
- pomoc w załatwianiu spraw urzędowych,
- pomoc w korzystaniu ze świadczeń zdrowotnych.

Zajęcia terapeutyczne i rehabilitacyjne prowadzone były z uczestnikami w formie grupowej oraz indywidualnej w pracowniach:

- arteterapii,
- plastyczno - edukacyjnej,
- multimedialnej,
- krawieckiej,
- logopedycznej,
- informatycznej,
- kulinarnej,
- w pokoju telewizyjnym,
- w pokoju indywidualnego poradnictwa psychologicznego,
- w pokoju wyciszeń,
- w ogrodzie terapeutyczno - sensorycznym.

W pracowniach realizowano następujące terapie: muzykoterapia, ergoterapia, choreoterapia, dogoterapia, arteterapia, terapia ruchem oraz treningi: kulinarny, umiejętności praktycznych, pamięci i koncentracji, finansowy, trening higieny i dbałości o wygląd zewnętrzny, trening umiejętności praktycznych, nauki obsługi sprzętu komputerowego.

Realizowane plany wspierająco – aktywizujące zawierały następujące działania:

- a) Trening umiejętności interpersonalnych i rozwiązywania problemów.

Trening umożliwił uczestnikom poznanie i utrwalenie umiejętności komunikowania się werbalnego i pozawerbalnego w relacjach interpersonalnych. Uczestnicy utrwaliли umiejętność wyrażania uczuć przyjaźń – wrogość, miłość - nienawiść, prawda -



kłamstwo, itp. Nabyli umiejętność eksponowania swoich upodobań oraz utrwalali umiejętność zachowania asertywnego.

b) Trening umiejętności spędzania czasu wolnego.

Trening umożliwił uczestnikom nabycie umiejętności racjonalnego i aktywnego spędzania czasu wolnego. Uczestnicy potrafili dobrać do swoich indywidualnych potrzeb i zainteresowań adekwatne formy spędzania czasu wolnego. Uczestnicy korzystali z Internetu, chętnie słuchali wybranych audycji radiowych i oglądali programy telewizyjne. Angażowali się w organizację i brali udział w spotkaniach towarzyskich i kulturalnych. Uczestnicy aktywnie spędzali czas na świeżym powietrzu. Chętnie angażowali się do współorganizowania imprez okolicznościowych i wycieczek

c) Trening funkcjonowania w codziennym życiu.

Trening umożliwił uczestnikom nabycie umiejętności samodzielnego i niezależnego realizowania się w codziennym życiu. Nauczył, doskonalił i podtrzymał umiejętności przydatne w życiu codziennym: bezpiecznego korzystania ze sprzętu AGD; samodzielnego przygotowywania posiłków dla siebie i rodziny; planowania wydatków i zakupów; samodzielnego korzystania z instytucji użyteczności publicznej: Urząd Skarbowy, ZUS, Poczta Polska, Urząd Miasta i Gminy w Wołowie, Starostwo Powiatowe.

d) Trening kulinarny.

Trening umożliwił uczestnikom opanowanie umiejętności związanych z zakupem produktów do planowanych posiłków; estetycznego nakrywania stołu z odpowiednim doбором nakryć stołowych; adekwatnego wykorzystywania naczyń, sprzętu i urządzeń kuchennych (np. robot kuchenny, frytkownica, kuchenka mikrofalowa, kuchnia elektryczna); dbałości o czystość i porządek w trakcie wykonywania posiłków i potraw,

e) Trening finansowy.

Trening wzmocnił umiejętność samodzielnego planowania i prowadzenia domowego budżetu; doskonalili i utrwalili umiejętność gospodarowania własnymi środkami finansowymi; utrwalił umiejętność robienia zakupów samodzielnie lub przy wsparciu terapeuty.

f) Trening higieny i dbałości o wygląd zewnętrzny.



Trening poprawił nawyki higieniczne, dbania o higienę całego ciała, mycie dłoni po zakończonej pracy w kuchni, ogrodzie, przed wyjściem z toalety; nabyli umiejętność dbania o wygląd zewnętrzny - estetykę i czystość, dobór ubrania adekwatny do sytuacji pogodowej,

g) Trening nabywania umiejętności praktycznych.

Uczestnicy potrafili zachować się adekwatnie do sytuacji. Wykazali samodzielność w zakresie podstawowych czynności dnia codziennego. Dokonywali zakupów w odpowiednich sklepach, zgodnie z wcześniej przygotowaną listą zakupów. Uczestnicy dbali o czystość i porządek w pracowniach terapeutycznych jak i przed Ośrodkiem, jednocześnie ucząc się segregacji odpadów komunalnych - papier, plastik, szkło, bio, zmieszane.

Działania terapeutyczne inne:

- pomoc i wsparcie uczestników w rozwiązywaniu problemów życiowych, bytowych, materialnych i finansowych przy współpracy z ich rodzinami, ośrodkami pomocy społecznej, władzami samorządowymi, instytucjami służby zdrowia - na prośbę uczestnika, zapewnienie opieki poza Ośrodkiem, np. w dotarciu do domu,
- pomoc w wypełnianiu formularzy, druków, przelewów, zapewnienie opieki uczestnikom przebywającym w Ośrodku Wsparcia,
- pomoc i wsparcie uczestników w dotarciu do jednostek służby zdrowia, instytucji użyteczności publicznej, banków, sklepów, urzędów,
- na prośbę uczestnika udzielanie pomocy w miejscu zamieszkania.

Środki finansowe z budżetu wojewody, a także inne pozyskane na działalność bieżącą lub wydatki inwestycyjne.

Na bieżącą działalność w paragrafie **85203** w 2025 roku Ośrodek Wsparcia w Wołowie otrzymał - **1 054 440,00 zł**.

W 2025 r. zwiększono zapotrzebowanie finansowe w ramach dotacji celowych na realizację zadań bieżących w kwocie **95 000,00 zł**. Z pozyskanych środków wyremontowano łazienkę damską, toaletę oraz wymieniono 7 sztuk drzwi w pracowniach Ośrodka.



Ogólna liczba uczestników, którzy opuścili dom, wraz z podaniem przyczyn odejścia.

W 2025 roku z usług Ośrodka Wsparcia skorzystało 30 uczestników. Dwóch uczestników zrezygnowało, a dwóch zostało przyjętych.

Średnia liczba uczestników poszczególnych zajęć w ciągu roku.

- w pracowni informatycznej - średnia liczba uczestników w ciągu roku – 5 osób,
- w pracowni kulinarnej - średnia liczba uczestników w ciągu roku – 5 osoby,
- w pracowni arteterapii - średnia liczba uczestników w ciągu roku – 8 osób,
- w pracowni plastyczno - edukacyjnej - średnia liczba uczestników w ciągu roku - 8 osób,
- w pracowni multimedialnej – średnia liczba uczestników w ciągu roku - 5 osób,
- w pokoju telewizyjnym – średnia liczba uczestników w ciągu roku – 8 osób,
- w pracowni krawieckiej – średnia liczba uczestników w ciągu roku - 3 osoby,
- w pracowni logopedycznej – średnia liczba uczestników w ciągu roku - 5 osób.

Współpraca z innymi podmiotami i jej efekty

- Starostwo Powiatowe w Wołowie – współpraca w sprawach dotyczących funkcjonowania placówki,
- Miejski Ośrodek Pomocy Społecznej w Wołowie, Gminny Ośrodek Pomocy Społecznej w Brzegu Dolnym i w Wińsku – współpraca w sprawach dotyczących uczestników, ich funkcjonowania w rodzinie i środowisk, a także potrzeb socjalno – bytowych, udzielania pomocy i wsparcia w sytuacjach problemowych i kryzysowych,
- Powiatowe Centrum Pomocy Rodzinie - pomoc i wsparcie przy wypełnianiu i składaniu wniosków na komisję orzekającą o stopniu niepełnosprawności, na legitymacje osoby niepełnosprawnej i innych, pilnowanie terminów komisji,
- Wydział Zdrowia i Polityki Społecznej Dolnośląskiego Urzędu Wojewódzkiego – współpraca w sprawach dotyczących funkcjonowania jednostki pod względem merytorycznym i formalnym,
- Ośrodki Wsparcia z Powiatu Wołowskiego i powiatów ościennych – wymiana doświadczeń, imprezy okolicznościowe, zawody sportowe,



- Organizacje pozarządowe – współpraca w tematach dotyczących osób niepełnosprawnych,
- Współpraca z Wołowskim Ośrodkiem Kultury, Biblioteką, Zespołem Szkół Zawodowych, Zespołem Szkół Społecznych, Centrum Sportowym DS Team,
- Współpraca ze Stowarzyszeniem Połączeni z Naturą,
- Współpraca z Fundacją Kultura i Nariel.

Ocena realizacji zadań ewentualne wnioski, w tym informacje o planowanych zmianach w zakresie funkcjonowania domu.

Ośrodek Wsparcia w 2025 roku zrealizował indywidualne plany wspierająco - aktywizujące dla osób z zaburzeniami psychicznymi, osób niepełnosprawnych intelektualnie oraz osób z niepełnosprawnością sprzężoną i autyzmem. Plany wspierająco - aktywizujące zawierały działania terapeutyczne, aktywizujące i rehabilitacyjne. Celem nadrzędnym działań było podtrzymywanie osób niepełnosprawnych w dobrej kondycji psychofizycznej, rozwijanie różnorodnych umiejętności uczestników potrzebnych do możliwie jak najbardziej samodzielnego życia, kształtowanie umiejętności społecznych i umiejętności z zakresu samoobsługi, rozwijanie zainteresowań i indywidualnych zdolności oraz integracja ze środowiskiem lokalnym. Zajęcia terapeutyczne i rehabilitacyjne prowadzone były w formie grupowej i indywidualnej. Efekty działań terapeutycznych to przede wszystkim:

- poprawa w codziennym funkcjonowaniu,
- radzenie sobie z własnymi problemami, trudnymi sytuacjami,
- wzrost aktywności psychoruchowej i fizycznej,
- samodzielnie przygotowanie prostych posiłków,
- utrwalenie umiejętności funkcjonowania w grupie,
- sprawniejsze wykonywanie czynności dnia codziennego związane z utrzymaniem higieny osobistej i czystości wokół siebie,
- nabycie umiejętności nawiązywania i podtrzymywania rozmowy,
- wywiązywanie się ze swoich obowiązków,
- realizowanie swoich indywidualnych zainteresowań,
- umiejętność zaopatrywania gospodarstwa domowego w niezbędne produkty, racjonalne planowanie wydatków na cały miesiąc,



- samodzielne podejmowanie działań na rzecz społeczności Ośrodka, a także w swoich rodzinach,
- nabywanie umiejętności z zakresu obsługi komputera, drukarki, kserokopiarki, korzystania z Internetu, programów edukacyjnych, artystycznych, a także takich form rozrywki jak gry komputerowe,
- umiejętność zaopatrywania gospodarstwa domowego w niezbędne produkty, racjonalne planowanie wydatków na cały miesiąc,
- samodzielne podejmowanie działań na rzecz społeczności Ośrodka, a także w swoich rodzinach,
- wywiązywanie się ze swoich obowiązków,
- realizowanie swoich indywidualnych zainteresowań.

13.3. Placówka Opiekuńczo-Wychowawcza typu Socjalizacyjnego w Wołowie

Realizacja zadań statutowych

Placówka realizuje zadania z zakresu instytucjonalnej pieczy zastępczej poprzez zapewnienie całodobowej opieki nad dziećmi, których rodzice są częściowo bądź całkowicie pozbawieni władzy rodzicielskiej. Program placówki obejmuje wszechstronną pomoc wychowankom, zaspakajającą podstawowe potrzeby życiowe zgodnie z ustalonymi standardami przewidzianymi przepisami prawa. Nadrzędnym celem placówki jest reintegracja rodziny oraz tworzenie warunków do pełnego rozwoju oraz samodzielności wychowanków przebywających w pieczy.

Realizację programów, strategii i projektów

„Inkubator dorosłości” czyli stworzenie domków treningowych dla usamodzielniającej się młodzieży.

Informacje o pozyskanych środkach zewnętrznych

Placówka pozyskała 218 000 zł na projekt budowlany stworzenia „Inkubatora dorosłości” oraz 15 000 zł od PCC Rokita, a także 6.611,80 zł od osób fizycznych w formie darowizny.



Najważniejsze inwestycje i przedsięwzięcia

Stworzenie przestrzeni dla osób usamodzielniających się tzw. „Inkubatora dorosłości” – zagospodarowanie II kondygnacji budynku i stworzenie 3 odrębnych mieszkań.

Dane liczbowe obrazujące zakres wykonanych działań

W ramach zadań statutowych placówki do placówki w 2025 roku zostało przyjętych 7 nowych dzieci, natomiast usamodzielniało się 5 osób w wyniku osiągnięcia pełnoletności

Ewentualne problemy i wyzwania w realizacji zadań

Dalsze prace remontowe budynku – docieplenie i wykonania elewacji w kolejnych etapach oraz doposażenie w windę w ramach likwidacji barier architektonicznych dla osób niepełnosprawnych.



14. EDUKACJA

14.1. Dane dotyczące szkół i placówek oświatowych

Powiat Wołowski jest organem prowadzącym dla czterech szkół ponadpodstawowych: Liceum Ogólnokształcące im. M. Kopernika w Wołowie, Zespół Szkół Zawodowych w Wołowie, Zespół Szkół Zawodowych w Brzegu Dolnym oraz Centrum Kształcenia Zawodowego i Ustawicznego w Wołowie. Funkcjonuje także Zespół Placówek Resocjalizacyjnych w Brzegu Dolnym, Zespół Szkół Specjalnych i Placówek Oświatowych w Wołowie oraz Zespół Szkół Specjalnych w Lubiążu, będący jedyną tego typu placówką w Polsce. Działa też Powiatowe Centrum Edukacji i Pomocy Psychologiczno-Pedagogicznej, w której skład wchodzi: Powiatowy Ośrodek Doskonalenia Nauczycieli w Wołowie, Biblioteka Pedagogiczna w Wołowie oraz Poradnia Psychologiczno-Pedagogiczna w Wołowie i Poradnia Psychologiczno-Pedagogiczna w Brzegu Dolnym. Na terenie Powiatu działa również Niepubliczne Liceum Ogólnokształcące przy Zespole Szkół Społecznych w Wołowie, które finansujemy poprzez udzielanie dotacji.

Sieć szkół i placówek oświatowych w roku 2025

Powiat Wołowski w roku 2025 był organem prowadzącym dla następujących szkół i placówek oświatowych:

1. Liceum Ogólnokształcące im. Mikołaja Kopernika w Wołowie

2. Zespół Szkół Zawodowych w Wołowie:

Technikum Nr 2 im. Piastów Śląskich, Branżowa Szkoła I Stopnia

3. Centrum Kształcenia Zawodowego i Ustawicznego w Wołowie:

Technikum nr 1 im. Tadeusza Kościuszki, Centrum Kształcenia Zawodowego, Szkoła Policealna dla Dorosłych, Liceum Ogólnokształcące dla Dorosłych

4. Zespół Szkół Zawodowych w Brzegu Dolnym:

Technikum im. Komisji Edukacji Narodowej, Liceum Ogólnokształcące z Oddziałami Dwujęzycznymi im. Komisji Edukacji Narodowej, Branżowa Szkoła I Stopnia

5. Zespół Szkół Specjalnych i Placówek Oświatowych w Wołowie:

Szkoła Podstawowa Specjalna nr 4, Szkoła Specjalna Przystosowująca do Pracy



6. Zespół Szkół Specjalnych w Lubiążu :

Szkoła Podstawowa Specjalna nr 2 , Liceum Ogólnokształcące Specjalne

7. Zespół Placówek Resocjalizacyjnych w Brzegu Dolnym :

Młodzieżowy Ośrodek Socjoterapii, Młodzieżowy Ośrodek Wychowawczy nr 1, Szkoła Podstawowa Specjalna nr 2, Młodzieżowy Ośrodek Wychowawczy nr 2

8. Powiatowe Centrum Edukacji i Pomocy Psychologiczno-Pedagogicznej w Wołowie :

Powiatowy Ośrodek Doskonalenia Nauczycieli, Biblioteka Pedagogiczna, Poradnia Psychologiczno-Pedagogiczna, Poradnia Psychologiczno-Pedagogiczna.

Zgodnie z uchwałą Rady Powiatu Wołowskiego z dnia 14 października 2025 r. Starosta Wołowski, jako organ prowadzący Młodzieżowego Ośrodka Wychowawczego nr 2 w Godzięcinie wchodzącego w skład Zespołu Placówek Resocjalizacyjnych w Brzegu Dolnym zwrócił się z prośbą o opinię do Dolnośląskiego Kuratora Oświaty w sprawie zamiaru przekształcenia wspomnianej jednostki, poprzez zmianę jej siedziby, z dotychczasowej: w Godzięcinie 50 D, 56-120 Godzięcin na ul. 1 Maja 21, 56-120 Brzeg Dolny. Powyższy zamiar został wyrażony w uchwale nr XI/82/2025 Rady Powiatu Wołowskiego z dnia 25 kwietnia 2025 r. W postanowieniu nr 105/2025 Dolnośląskiego Kuratora Oświaty z dnia 09 września 2025 r. uzyskano opinię pozytywną, niezbędną do dokonania przekształcenia.

Kształcenie ogólne realizuje Liceum Ogólnokształcące w Wołowie oraz Liceum Ogólnokształcącym w Brzegu Dolnym będące szkołą ogólnokształcącą przygotowującą do egzaminu maturalnego i kontynuowania nauki na wyższych uczelniach w kraju i za granicą. Kształcenie zawodowe realizowane jest w Zespole Szkół Zawodowych w Wołowie, Centrum Kształcenia Zawodowego i Ustawicznego w Wołowie oraz w Zespole Szkół Zawodowych w Brzegu Dolnym. Kształcenie specjalne realizuje Zespół Szkół Specjalnych i Placówek Oświatowych w Wołowie, Zespół Szkół Specjalnych w Lubiążu, Zespół Placówek Resocjalizacyjnych w Brzegu Dolnym.



**Liczba uczniów i liczba oddziałów podstawowych według specyfiki oddziałów,
dane na 28.08.2025**

W szkołach i placówkach uczy się 1372 uczniów w 63 oddziałach,

Lp.	Nazwa szkoły / placówki		Uczniowie	Oddziały
1.	Liceum Ogólnokształcące w Wołowie		241	16
2.	Zespół Szkół Zawodowych w Wołowie	Technikum Nr 2	114	5
		Branżowa Szkoła I Stopnia	110	5
3.	Centrum Kształcenia Zawodowego i Ustawicznego w Wołowie	Technikum Nr 1	390	16
		Liceum Ogólnokształcące dla Dorosłych	82	3
4.	Zespół Szkół Zawodowych w Brzegu Dolnym	Liceum Ogólnokształcące	119	5
		Technikum	234	10
		Branżowa Szkoła I Stopnia	82	3
5.	Zespół Szkół Specjalnych w Lubiążu	Szkoła Podstawowa Specjalna	19	6
		Liceum Ogólnokształcące Specjalne	46	7
6.	Zespół Szkół Specjalnych i Placówek Oświatowych w Wołowie	Szkoła Podstawowa Specjalna Nr 4	55	20
		Szkoła Specjalna Przystosowująca Do Pracy	5	
7.	Zespół Placówek Resocjalizacyjnych	Szkoła Podstawowa Specjalna Nr 2	115	11

Średnia liczba uczniów wg zawodów w roku szkolnym w latach 2024/2025 oraz 2025/2026.

Nazwa szkoły / placówki	Zawód	Liczba uczniów 2024/2025	Liczba uczniów 2025/2026
Technikum Nr 2 im. Piastów Śląskich	Technik budownictwa	6	6
	Technik geodeta	25	31



	Technik hotelarstwa	24	26
	Technik żywienia i usług gastronomicznych	62	62
Technikum Nr 1 im. Tadeusza Kościuszki	Technik ekonomista	23	19
	Technik informatyk	88	79
	Technik logistyk	158	144
	Technik mechatronik	63	66
	Technik pojazdów samochodowych	58	67
Technikum im. Komisji Edukacji Narodowej	Technik ekonomista	69	64
	Technik elektryk	39	58
	Technik informatyk	94	81
	Technik technologii chemicznej	32	44
Branżowa Szkoła I Stopnia w Brzegu Dolnym	Betoniarz-zbrojarz	-	1
	Elektryk	17	9
	Fryzjer	15	15
	Krawiec	2	2
	Kucharz	4	2
	Magazynier-logistyk	1	2
	Mechanik pojazdów samochodowych	10	8
	Operator urządzeń przemysłu chemicznego	5	3
	Piekarz	3	1
	Sprzedawca	18	13
	Ślusarz	7	3
	Betoniarz-zbrojarz	1	1
	Blacharz samochodowy	1	1



Branżowa Szkoła I Stopnia w Wołowie	Cukiernik	4	3
	Elektromechanik	1	1
	Elektryk	12	9
	Fryzjer	19	16
	Kucharz	13	13
	Lakiernik samochodowy	-	3
	Mechanik pojazdów samochodowych	18	30
	Monter sieci i instalacji sanitarnych	1	2
	Monter zabudowy i robót wykończeniowych w budownictwie	1	2
	Piekarz	1	-
	Rolnik	7	6
	Sprzedawca	22	12
	Stolarz	2	1
	Tapicer	-	1
Ślusarz	7	6	

Wybrane dane dziedzinowe w kształceniu zawodowym wg stanu na 2025-08-28

Nazwa szkoły / placówki	Miejsce odbywania praktycznej nauki zawodu	Status młodocianego pracownika	Zajęcia edukacyjne z art. 47. ustawy Prawo oświatowe
Technikum Nr 2 im. Piastów Śląskich w Wołowie	88	-	108
Branżowa Szkoła I Stopnia w Wołowie	108	108	108



Technikum im. Komisji Edukacji Narodowej w Brzegu Dolnym	232	-	-
Branżowa Szkoła I Stopnia w Brzegu Dolnym	81	81	-
Technikum Nr 1 im. Tadeusza Kościuszki w Wołowie	379	-	389

Dane statystyczne o liczbie absolwentów szkół podstawowych z terenu powiatu Wołowskiego na przestrzeni lat 2024-2029 będące wytycznymi do planowania naboru i rekrutacji do szkół ponadpodstawowych.

Gmina	Nabór 2025	Nabór 2026	Nabór 2027	Nabór 2028	Nabór 2029
Brzeg Dolny	123	147	161	223	191
Wińsko	69	74	61	62	65
Wołów	165	197	189	184	176
Razem:	357	418	408	469	432

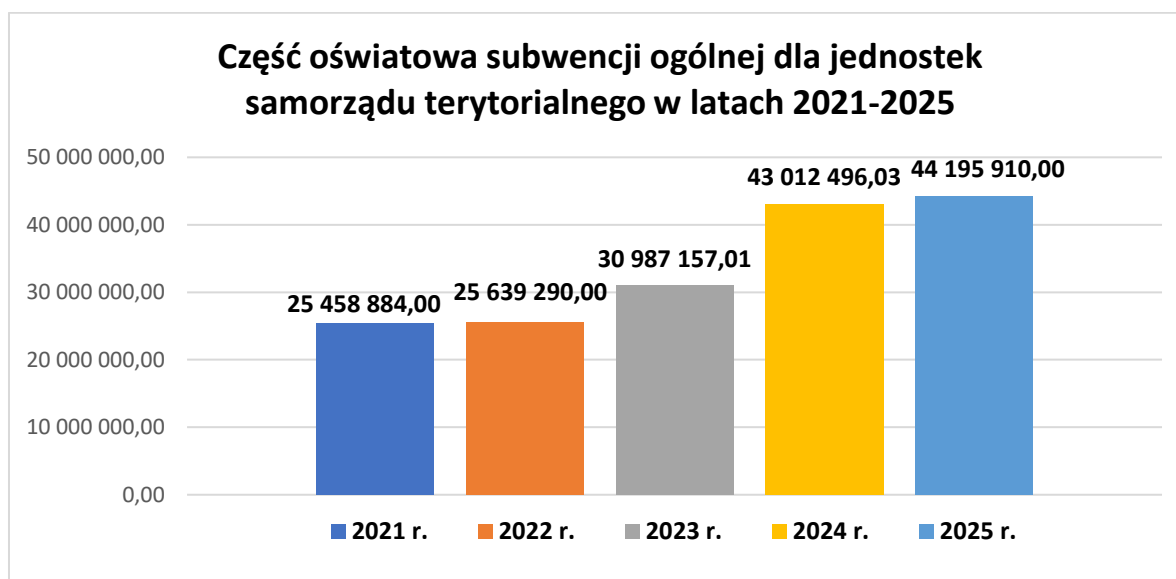



Poniżej szczegółowa analiza w zakresie „Finansowego standardu A” podziału subwencji w zł na przestrzeni lat 2022 -2025:

Metryczka subwencji na przełomie lat		
rok	Finansowy standard A podziału subwencji w zł	Wzrost w zł na ucznia
2022	6 118,00	780,69
2023	6 898,69	
2023	6 898,69	2.092,67
2024	8 991,36	
2024	8 991,36	423,82
2025	9 415,18	

Analiza wysokości subwencji na rok 2025 z w poszczególnych jednostkach, zespołach placówek oraz uwzględnieniem wysokości przekazanej subwencji na ucznia w skali roku oraz miesiąca na podstawie Metryczki podstawowej 2025:

	Wysokość subwencji 2025 na placówkę	Wysokość subwencji w roku 2025 dla szkoły	Roczna subwencja na jednego ucznia	Miesięczna subwencja na jednego ucznia
Liceum Ogólnokształcące im. M. Kopernika	2 978 381	2 978 380	12 788	1 065
Zespół Szkół Specjalnych	Szkoła Podstawowa Specjalna nr 4 4 656 602	4 446 072	88 544	7 378



i Placówek Oświatowych	Szkoła Specjalna Przesposabiająca do Pracy		210 528	35 088	2 924
Zespół Szkół Specjalnych w Lubiążu	Szkoła Podstawowa Specjalna	3 062 905	1 391 827	64 287	5 357
	Liceum Ogólnokształcące Specjalne		1 671 077	45 508	3 792
Zespół Placówek Resocjalizacyjnych w Brzegu Dolnym	Szkoła Podstawowa Specjalna nr 2	12 712 878	2 878 835	23 968	1 997
	MOS		2 826 335	61 442	5 120
	MOW Nr 1		4 353 408	91 419	7 618
	MOW Nr 2		2 654 298	94 257	7 854
Centrum Kształcenia Zawodowego i Ustawicznego w Wołowie	CKZ	6 917 637	-	-	-
	Bursa		965 113	13 516	1 126
	Technikum Nr 1		5 648 148	14 334	1 194
	LO dla Dorosłych, Policealna szkoła		304 374	2 886	240
Zespół Szkół Zawodowych w Wołowie	Branżowa Szkoła I Stopnia	3 308 536	1 499 577	12 827,97	1 069,00
	Technikum nr 2		1 808 959	13 915	1 159
Zespół Szkół Zawodowych w Brzegu Dolnym	Branżowa Szkoła I Stopnia	5 806 116	1 057 531,74	12 441,55	1 036,80
	Liceum Ogólnokształcące		1 536 666,59	11 467,66	955,64



	Technikum		3 211 917,94	13 755,68	1 146,31
Zespół Szkół Społecznych	Niepubliczne LO	1 465 732	1 465 731	14174	1 181
SON Dzienny Ośrodek Rehabilitacyjny		1 279 886	1 279 885	56553	4 712

Łączna kwota subwencji zgodnie z Metryczką 2025 wynosi 44 195 910 zł

Wydatki bieżące w powiatowych szkołach i placówkach w 2025 roku:

Placówka	Wydatki
Centrum Kształcenia Zawodowego i Ustawicznego w Wołowie	Planowane wydatki w wysokości 12.133.002,49 zł CKZIU w Wołowie zrealizowało na poziomie 93,76% tj.: w kwocie 11.376.424,88 zł, w tym: wydatki bieżące 11.314.230,76 zł, wydatki majątkowe 62.194,12 zł.
Liceum Ogólnokształcące im. M. Kopernika w Wołowie	Planowane wydatki w wysokości 4.536.493,45 zł LO w Wołowie zrealizowało na poziomie 99,17% tj.: w kwocie 4.498.935,70 zł, w tym: wydatki bieżące 4.450.135,70 zł, wydatki majątkowe 48.800,00.zł.
Powiatowe Centrum Edukacji i Pomocy Psychologiczno-Pedagogicznej w Wołowie	Planowane wydatki w wysokości 3.615.015,30 zł PCEIPP w Wołowie zrealizowało na poziomie 93,75% tj.: w kwocie 3.388.995,18 zł, w tym: wydatki bieżące 3.388.995,18 zł, wydatki
Zespół Placówek Resocjalizacyjnych w Brzegu Dolnym	Planowane wydatki w wysokości 13.564.698,21 zł ZPR w Brzegu Dolnym zrealizował na poziomie 99,42% tj.: w kwocie 13.486.473,83 zł, w tym: wydatki bieżące 13.486.473,83 zł,
Zespół Szkół Specjalnych w Lubiążu	Planowane wydatki w wysokości 4.669.436,99 zł ZSS w Lubiążu zrealizował na poziomie 99,08% tj.: w kwocie 4.626.696,41 zł, w tym: wydatki bieżące 4.626.696,41 zł,
Zespół Szkół Specjalnych i Placówek Oświatowych w Wołowie	Planowane wydatki w wysokości 7.011.441,57 zł ZSSiPO w Wołowie zrealizował na poziomie 96,61% tj.: w kwocie



	6.773.503,62 zł, w tym: wydatki bieżące 6.636.016,62 zł, wydatki majątkowe 137.487,00 zł.
Zespół Szkół Zawodowych w Brzegu Dolnym	Planowane wydatki w wysokości 7.387.773,73 zł ZSZ w Brzegu Dolnym zrealizował na poziomie 95,95% tj.: w kwocie 7.088.658,17 zł, w tym: wydatki bieżące 7.088.658,17 zł,
Zespół Szkół Zawodowych w Wołowie	Planowane wydatki w wysokości 4.073.349,07 zł ZSZ w Wołowie zrealizował na poziomie 93,26% tj.: w kwocie 3.798.908,08 zł, w tym: wydatki bieżące 3.798.908,08 zł
Łącznie wydatki bieżące w szkołach i placówkach oświatowych Powiatu Wołowskiego wyniosły 55.038.595,87 zł	

Projekty finansowane ze środków zewnętrznych, w tym dofinansowane w ramach projektów unijnych. Łączna wartość projektów wynosi 10.784.376,51 zł, z tego kwota pozyskanych środków to 8.880.747,73 zł, różnicę pokrył budżet Powiatu Wołowskiego.

Placówka	Wydatki
Centrum Kształcenia Zawodowego i Ustawicznego w Wołowie	CKZiU w Wołowie rozpoczęło projekt praktyk zawodowych uczniów i szkoleń dla nauczycieli praktycznej nauki zawodu pod nazwą: "SCH – Kościuszkowcy w Europie 2024", w ramach Programu ERASMUS+. Łącznie planowane wydatki w ramach projektu wynoszą 242.146,34 zł, w tym w 2025 roku planowane wydatki w wysokości 242.146,34 zł zostały wykonane w kwocie 120.575,54 zł.
	CKZiU w Wołowie kontynuowało projekt wymiany uczniów i szkoleń dla nauczycieli "SCH – Edukacja szkolna 2024", w ramach Programu ERASMUS+. Łącznie planowane wydatki w ramach projektu wynoszą 289.697,14 zł, w tym w 2025 roku planowane wydatki w wysokości 12 700,00 zł zostały wykonane w kwocie 12.313,19 zł.



	<p>CKZiU w Wołowie rozpoczęło kontynuowało projekt praktyk zawodowych uczniów i szkoleń dla nauczycieli praktycznej nauki zawodu pod nazwą: "VET – Kształcenie zawodowe", w ramach Programu ERASMUS+. Łącznie planowane wydatki w ramach projektu wynoszą 240.807,23 zł, w tym w 2025 roku planowane wydatki w wysokości 24.500,00 zł zostały wykonane w kwocie 24.406,76 zł.</p>
	<p>CKZiU w Wołowie rozpoczęło projekt praktyk zawodowych uczniów i szkoleń dla nauczycieli praktycznej nauki zawodu pod nazwą: "VET-Kościuszkowcy na praktyce zagranicznej 2024", w ramach Programu ERASMUS+. Łącznie planowane wydatki w ramach projektu wynoszą 277.604,75 zł, w tym w 2025 roku planowane wydatki w wysokości 277.604,75 zł zostały wykonane w kwocie 250.485,43 zł.</p>
	<p>CKZiU w Wołowie rozpoczęło projekt praktyk zawodowych uczniów i szkoleń dla nauczycieli praktycznej nauki zawodu pod nazwą: "VET-Kościuszkowcy na praktyce zagranicznej 2025", w ramach Programu ERASMUS+. Łącznie planowane wydatki w ramach projektu wynoszą 407.288,30 zł, w tym w 2025 roku planowane wydatki w wysokości 162.000,00 zł zostały wykonane w kwocie 140.300,94 zł.</p>
Zespół Placówek Resocjalizacyjnych w Brzegu Dolnym	<p>ZPR w Brzegu Dolnym rozpoczęło projekt szkoleń dla nauczycieli pod nazwą: "Nowe metody pracy z trudną młodzieżą o specjalnych potrzebach w zakresie inkluzji społecznej i przeciwdziałania przemocy", w ramach Programu ERASMUS+. Łącznie planowane wydatki w ramach projektu wynoszą 87.386,21 zł, w tym w 2025 roku planowane wydatki w wysokości 87.386,21 zł zostały wykonane w kwocie 71.807,81 zł.</p>
Zespół Szkół Zawodowych w Brzegu Dolnym	<p>ZSZ w Brzegu Dolnym rozpoczął i zakończył projekt praktyk zawodowych uczniów i szkoleń dla nauczycieli praktycznej nauki zawodu pod nazwą: "Edukacja szkolna ",</p>



	w ramach Programu ERASMUS+. Łącznie planowane wydatki w ramach projektu wynosiły 221.224,77 zł, w tym w 2025 roku planowane wydatki w wysokości 221.224,77 zł zostały wykonane w kwocie 214.291,13 zł.
--	--

Powiat Wołowski kontynuował projekt pod nazwą „Rozwój kształcenia zawodowego w Powiecie Wołowskim - edycja 3”, realizowany w partnerstwie z firmą UNIKA Doradztwo Unijne.

Całkowita wartość projektu wynosi 5.009.815,15 zł, kwota dofinansowania to 3.982.536,67 zł. Celem projektu jest poprawa jakości kształcenia w Zespole Szkół Zawodowych w Wołowie, Zespole Szkół Zawodowych w Brzegu Dolnym i Centrum Kształcenia Zawodowego i Ustawicznego w Wołowie poprzez unowocześnienie oferty kształcenia branżowego i dostosowanie jej do potrzeb lokalnego i regionalnego rynku pracy, zwiększenie szans 410 uczniów na rynku pracy oraz wsparcie 28 nauczycieli do marca 2026 roku. Planowane w 2025 r. wydatki w kwocie 2.059.442,64 zł zostały wykonane w wysokości 1.870.215,88 zł. Powiat Wołowski kontynuował w 2025 roku projekt pod nazwą „Szansa dla wszystkich – program podniesienia wyników maturalnych uczniów dolnośląskich szkół” realizowany w partnerstwie z Samorządem Województwa Dolnośląskiego. Całkowita wartość projektu wynosi 1.678.988,52 zł, kwota dofinansowania 1.222.988,52 zł. Celem projektu jest realizacja działań wspierających podniesienie wyników maturalnych, szczególnie w zakresie dwóch przedmiotów obowiązkowych, tj. języka polskiego oraz matematyki. Planowane w 2025 r. wydatki w kwocie 509.080,76 zł zostały wykonane w wysokości 481.689,28 zł. Powiat Wołowski rozpoczął projekt pod nazwą „Rozwój kształcenia ogólnego w Powiecie Wołowskim” realizowany w partnerstwie z firmą UNIKA Doradztwo Unijne. Całkowita wartość projektu wynosi 2.090.408,70 zł, kwota dofinansowania 1.670.058,40 zł. Celem projektu jest poprawa jakości kształcenia w liceach ogólnokształcących prowadzonych przez Powiat Wołowski poprzez rozszerzenie i unowocześnienie oferty kształcenia ogólnego i dostosowanie jej do aktualnych wyzwań edukacyjnych, wsparcie 265 uczniów i uczennic w zakresie rozwijania kompetencji kluczowych oraz 40 nauczycieli do lutego 2027 r. Planowane w 2025 r. wydatki w kwocie 1.017.290,96 zł zostały wykonane w wysokości 555.103,13 zł.



Środki finansowe w 2025 roku pozyskiwane oraz udzielane dla szkół i placówek

Dotacje otrzymane w 2025 r. :

1. Przedsięwzięcie Ministra Edukacji pn. Wyjście z klasą. Kwota przekazanej dotacji dla Wnioskodawcy: 165.877,00. Kwota wykorzystanej dotacji : 140.029,40 zł
2. Dofinansowanie w roku 2025 funkcjonowania publicznych poradni psychologiczno-pedagogicznych na Dolnym Śląsku, w celu zwiększenia dostępności do wsparcia psychologiczno-pedagogicznego dla dzieci i młodzieży w wysokości: 204.080,00 zł
3. Dotacja celowa na zakup podręczników, materiałów edukacyjnych i materiałów ćwiczeniowych: kwota otrzymana 24.437,74 zł. Wydatki 24.437,14 zł.
4. Narodowy Program Rozwoju Czytelnictwa – Otrzymana kwota 16.000,00 zł, wykorzystana 16.000,00 zł.
5. Dofinansowanie wycieczek szkolnych pn.: „Poznaj Dolny Śląsk”, mających na celu uatrakcyjnienie procesu edukacyjnego dzieci i młodzieży poprzez umożliwienie im poznawania Dolnego Śląska, jego środowiska przyrodniczego, tradycji, zabytków kultury i historii, w szkołach podstawowych dla dzieci i młodzieży. Kwota przyznanej dotacji: 12.000,00 zł. Kwota wykorzystanej dotacji : 11 084,20 zł.
6. Dotacja dla Powiatowego Ośrodka Wsparcia w Wołowie. Dofinansowanie wynagrodzeń pracowników jednostek organizacyjnych pomocy społecznej w postaci dodatku motywacyjnego na lata 2024-2027. Kwota otrzymanej dotacji 113.047,59 zł. Kwota wykorzystanej dotacji: 111.674,94 zł.
7. Dotacja dla Domu Pomocy Społecznej „Niezwykłe Miejsce” w Wołowie. Dofinansowanie wynagrodzeń pracowników jednostek organizacyjnych pomocy społecznej w postaci dodatku motywacyjnego na lata 2024-2027. Kwota otrzymanej dotacji : 217.067,80 zł. Kwota wykorzystanej dotacji : 214.152,01 zł.
8. Dotacja dla Zespołu Placówek Opiekuńczo - Wychowawczych Wiosna w Krzydlinie Małej. Dofinansowanie wynagrodzeń pracowników jednostek organizacyjnych pomocy społecznej w postaci dodatku motywacyjnego na lata 2024-2027. Kwota otrzymanej dotacji: 663.256,28 zł. Kwota wykorzystanej dotacji : 644.060,69 zł.
9. Dotacja celowa przyznana przez Wojewodę Dolnośląskiego w 2025 roku została przeznaczona na finansowanie zatrudnienia 10 doradców metodycznych. Środki te



otrzymał Powiatowy Ośrodek Doskonalenia Nauczycieli – Powiatowe Centrum Edukacji i Pomocy Psychologiczno-Pedagogicznej w Wołowie. Kwota otrzymanej dotacji: 487.113,69 zł. Kwota wykorzystanej dotacji : 472.646,07 zł.

10. Dotacja dla Domu Pomocy Społecznej w Wołowie. Dodatkowe środki, w związku z przyjęciem mieszkańca posiadającego skierowanie wydane przed 01.01.2004 r. - 59.173,68 zł.

Dotacje udzielone z budżetu Powiatu Wołowskiego w 2025 roku.

1. Dotacja na turnusy zawodowe dla uczniów szkół, dla których organem prowadzącym jest Powiat Wołowski. Kwota udzielonej dotacji: 6.000,00 zł. Kwota zrealizowanych wydatków: 6.000,00 zł.
2. Dotacja na prowadzenie Niepublicznego Liceum Ogólnokształcącego w Zespole Szkół Społecznych w Wołowie. Kwota udzielonej dotacji: 1.291.464,01 zł. Kwota zrealizowanych wydatków: 1.291.464,01 zł.
3. Dotacja dla Dziennego Ośrodka Wsparcia w Wołowie, kwoty udzielonej dotacji oraz zrealizowanych wydatków na: niepełnosprawność intelektualną: 60 754,80 zł, niepełnosprawność sprzężoną 1 359 122,43 zł, wczesne wspomaganie rozwoju dziecka 66 763,99 zł, na uczniów z Ukrainy 30 016,00 zł.
4. Dotacja dla Domu Pomocy Społecznej w Wołowie. Kwota udzielonej dotacji : 4.500,00 zł.
5. Dotacja dla Powiatowego Ośrodka Wsparcia w Wołowie. Kwota udzielonej dotacji: 1.050.676,60 zł. Kwota zrealizowanych wydatków: 1.050.676,60 zł.
6. Dotacja dla Zespołu Placówek Opiekuńczo - Wychowawczych Wiosna w Krzydlinie Małej. Kwota udzielonej dotacji: 4.836.413,11 zł. Kwota zrealizowanych wydatków: 4,836.413,11 zł.
7. Dotacja na prowadzenie Biblioteki Powiatowej. Kwota udzielonej dotacji: 32.000,00 zł. Kwota zrealizowanych wydatków : 32.000,00 zł.

Program Stypendialny

Powiat wołowski realizuje program wspierania uczniów kształcących się w szkołach ponadpodstawowych, dla których organem prowadzącym jest Powiat Wołowski



W pierwszym naborze wniosków Zarząd Powiatu Wołowskiego uchwałą nr 42/120/2025 z dnia 08.05.2025 przyznał 6 stypendiów w kwocie 800,00 zł każde.

- Zespół Szkół Zawodowych w Brzegu Dolnym – 2 uczniów
- Liceum Ogólnokształcące w Wołowie – 4 uczniów

Następnie w drugim naborze wniosków Uchwałą nr 68/202/2025 z dnia 21.11.2025 Zarządu Powiatu Wołowskiego zostało przyznanych 15 stypendiów w kwocie 800 zł (za osiągnięcia naukowe) oraz 600 zł (za osiągnięcia sportowe).

- Centrum Kształcenia Zawodowego i Ustawicznego – 5 uczniów
- Liceum Ogólnokształcące w Wołowie – 4 uczniów
- Zespół Szkół Zawodowych w Brzegu Dolnym – 5 uczniów
- Zespół Szkół Zawodowych w Wołowie – 1 uczeń

Awanse zawodowe:

Przeprowadzenie procedury nadawania stopnia awansu zawodowego nauczyciela mianowanego.

W roku 2025 ośmiu nauczycieli placówek, dla których organem prowadzącym jest Powiat Wołowski przystąpiło do egzaminu na stopień nauczyciela mianowanego uzyskując pozytywny wynik. Posiedzenie komisji egzaminacyjnej miało miejsce w Sali sesyjnej w dniach 26-27.07.2025 r. Nauczyciele, którzy złożyli wniosek o wszczęcie postępowania egzaminacyjnego wykazali się wiedzą, doświadczeniem, znajomością przepisów oraz zaangażowaniem.

W 2025 roku również w placówkach, dla których organem prowadzącym jest Powiat Wołowski, sześciu nauczycieli przystąpiło do egzaminu na stopień nauczyciela dyplomowanego, uzyskując pozytywny wynik.



Doskonalenie Zawodowe Nauczycieli

Na doskonalenie zawodowe nauczycieli zatrudnionych w szkołach i placówkach oświatowych, dla których organem prowadzącym jest Powiat Wołowski, w 2025 roku przeznaczona jest kwota środków finansowych ujęta w poniższej tabeli.

Lp.	Nazwa placówki	Forma doskonalenia zawodowego	Wysokość dofinansowania	Wydatkowane
1.	Zespół Szkół Specjalnych i Placówek Oświatowych w Wołowie	studia licencjackie, magisterskie, studia podyplomowe i kursy kwalifikacyjne	4 000,00 zł	0,00 zł
		szkolenia, seminaria, warsztaty	20 000,00 zł	18 035,40 zł
2.	Liceum Ogólnokształcące w Wołowie	studia licencjackie, magisterskie, studia podyplomowe i kursy kwalifikacyjne	7 305,00 zł	7 305,00 zł
		szkolenia, seminaria, warsztaty	9 000,00 zł	8 638,00 zł
3.	Powiatowe Centrum Edukacji i Pomocy Psychologiczno-Pedagogicznej w Wołowie	studia licencjackie, magisterskie, studia podyplomowe i kursy kwalifikacyjne	4 125,00 zł	4 125,00 zł
		szkolenia, seminaria, warsztaty	11 000,00 zł	10 976,50 zł
4.	Zespół Szkół Zawodowych w Wołowie	studia licencjackie, magisterskie, studia podyplomowe i kursy kwalifikacyjne	4 100,00 zł	4 100,00 zł
		szkolenia, seminaria, warsztaty	15 000,00 zł	5 015,75 zł
5.	Zespół Szkół Zawodowych w Brzegu Dolnym	studia licencjackie, magisterskie, studia podyplomowe i kursy kwalifikacyjne	7 799,00 zł	7 799,00 zł
		szkolenia, seminaria, warsztaty	15 000 zł	10 201,00 zł
6.	Centrum Kształcenia Zawodowego i Ustawicznego w Wołowie	studia licencjackie, magisterskie, studia podyplomowe i kursy kwalifikacyjne	11 573,00 zł	11 573,00 zł
		szkolenia, seminaria, warsztaty	20 000,00 zł	14 189,00 zł



7.	Zespół Placówek Resocjalizacyjnych w Brzegu Dolnym	studia licencjackie, magisterskie, studia podyplomowe i kursy kwalifikacyjne	26 914,00 zł	26 914,00 zł
		szkolenia, seminaria, warsztaty	25 000,00 zł	22 983,60 zł
8.	Zespół Szkół Specjalnych w Lubiężu	studia licencjackie, magisterskie, studia podyplomowe i kursy kwalifikacyjne	9 600,00 zł	9 600,00 zł
		szkolenia, seminaria, warsztaty	17 100,00 zł	16 846,00 zł

Realizacja zadań w zakresie Poradnictwa Psychologiczno-Pedagogicznego

Poradnie Psychologiczno-Pedagogiczne w Wołowie i Brzegu Dolnym realizują pomoc psychologiczną, pedagogiczną oraz logopedyczną poprzez: diagnozę, terapię, psychoedukację, doradztwo, mediację interwencje w środowisku ucznia, działalność profilaktyczną działalność informacyjną, orzecznictwo.

Powiatowy Ośrodek Doskonalenia Nauczycieli

Powiatowy Ośrodek Doskonalenia Nauczycieli zrealizował plan pracy, w ramach którego przeprowadzono :

- 721 form doskonalenia nauczycieli, w których wzięły udział 5730 osób.

Zrealizowane formy :

- 84 szkolenia/warsztaty,
- 22 szkoleniowe rady pedagogiczne,
- 48 spotkań w ramach sieci współpracy,
- 152 lekcje otwarte,
- 410 spotkań w ramach konsultacji indywidualnych/grupowych,
- 5 konferencji/uroczystości/seminariów.



Opis projektów realizowanych ze środków zewnętrznych:

„Rozwój kształcenia zawodowego w powiecie wołowskim – edycja 3”

Wartość projektu: **5 009 815,15 zł**

Wkład finansowy Powiatu: 20 000,00 zł

Realizacja: 01.02.2024 – 31.05.2026 r.

Cel projektu:

poprawa jakości kształcenia w Zespole Szkół Zawodowych w Wołowie, Zespole Szkół Zawodowych w Brzegu Dolnym i Centrum Kształcenia Zawodowego i Ustawicznego w Wołowie poprzez unowocześnienie oferty kształcenia branżowego i dostosowanie jej do potrzeb lokalnego i regionalnego rynku pracy, zwiększenie szans uczniów na rynku pracy, wsparcie nauczycieli.

Poprzez projekt podnosimy jakość kształcenia zawodowego. Wzmacniamy szanse uczniów i uczennic ze szkół na obszarach wiejskich, marginalizowanych, oddalonych od centrów akademicko-edukacyjnych. Uwzględniamy edukację włączającą. Skupiamy się na wsparciu praktycznej nauki zawodu, w tym w zawodach istotnych dla DSI 2030, rozwoju kompetencji kluczowych, kompetencji zielonych i przyszłości. Wzmocnienie oraz zdrowia psychicznego uczennic i uczniów 3 szkół zawodowych Powiatu Wołowskiego. Efektem projektu będzie wzrost kompetencji praktycznych, co w konsekwencji spowoduje zwiększone zatrudnienie absolwentów naszych szkół.

Wsparcie dla ucznia: zajęcia rozwijające kompetencje kluczowe, staże uczniowskie, kursy, doradztwo zawodowo-edukacyjne, wyjazdy na targi branżowe, wizyty zawodoznawcze, warsztaty na uczelniach, zajęcia integracyjne, wzmacniające umiejętności społeczno-emocjonalne i zdrowie psychiczne.

Wsparcie dla nauczyciela: studia podyplomowe, kursy staże branżowe w zakresie praktycznej nauki zawodu oraz wsparcia uczniów i uczennic z różnymi potrzebami.

Dla szkoły: prace adaptacyjne zakup nowoczesnego wyposażenia zakup pomocy dydaktycznych do pracowni zawodowych unowocześnienie oferty kształcenia branżowego, dostosowanie oferty do potrzeb lokalnego i regionalnego rynku pracy.



W roku 2025 dokonano wydatków dotyczących wyposażenia pracowni szkół biorących udział w projekcie na łączną kwotę 600 474,49 zł:

Technikum Nr 1 im. Tadeusza Kościuszki w Wołowie: wartość wyposażenia pracowni zawodowych 253 801,42 zł:

- Pomoce dydaktyczne do pracowni mechatronicznej 36 762,68 zł
- Sprzęt komputerowy do pracowni mechatronicznej 34 560,00 zł
- Meble do pracowni urządzeń technik komputerowych 21 500,40 zł
- Sprzęt komputerowy i multimedialny oraz wyposażenie do pracowni urządzeń technik komputerowych 3 997,00 zł + 71 334,07 zł (komputery na kwotę 48 960,00 zł)
- Sprzęt multimedialny do pracowni ekonomiczno-logistycznej 59 694,27 zł.
- Meble do pracowni ekonomiczno-logistycznej 25 953,00 zł.

Technikum Nr 2 im. Piastów Śląskich w Wołowie: wartość wyposażenia pracowni 25 489,15 zł

- Pomoce dydaktyczne do pracowni branży geodezyjnej 3 386,13 zł + 2 706,00 zł.
- Pomoce dydaktyczne do pracowni branży gastronomicznej 2 208,02 zł.
- Sprzęt multimedialny 10 670,00 zł.
- Meble do pokoju terapeutycznego 6 519,00 zł.

Zespół Szkół Zawodowych w Brzegu Dolnym: wartość wyposażenia pracowni 321 183,92 zł:

- Pomoce dydaktyczne do pracowni branży elektrycznej 41 234,52 zł (mierniki instalacji na kwotę 24 406,89 zł)
- Pomoce dydaktyczne do pracowni branży chemicznej 162 689,47 zł (w tym polarymetr na kwotę 56 352,45 zł)
- Meble do gabinetu rewalidacji oraz strefy ciszy 9 963,00 zł
- Meble do szkolnego studia dźwięku i obrazu 5 904,00 zł
- Licencje programów do szkolnego studia dźwięku i obrazu 4 856,04 zł
- Wyposażenie szkolnego studia dźwięku i obrazu 58 260,64 zł (w tym aparaty i obiektywy na kwotę 28 618,16 zł)



- Wyposażenie strefy ciszy i relaksu z hydroponicznym ogrodem wertykalnym 38 276,25 zł (w tym pionowy system hydroponiczny i wieża hydroponiczna na kwotę 32 122,14 zł).

„Szansa dla wszystkich – program podniesienia wyników maturalnych uczniów dolnośląskich szkół” -

Wartość ogółem projektu: 13 185 650,80 zł

Wartość dotycząca Powiatu Wołowskiego: 1 356 898,09 zł

Realizacja: 31.01.2024 r. – 30.09.2027 r.

Projektem objętych zostało 11 Powiatów z całego województwa.

W Powiecie Wołowskim:

- Liceum Ogólnokształcące im. Mikołaja Kopernika w Wołowie
- Technikum Nr 1 im. Tadeusza Kościuszki w Wołowie - Centrum Kształcenia Zawodowego i Ustawicznego w Wołowie
- Technikum Nr 2 im. Piastów Śląskich w Wołowie w Zespole Szkół Zawodowych w Wołowie
- Technikum im. Komisji Edukacji Narodowej w Brzegu Dolnym, Liceum Ogólnokształcące z Oddziałami Dwujęzycznymi im. Komisji Edukacji Narodowej w Brzegu Dolnym - przy Zespole Szkół Zawodowych w Brzegu Dolnym.

Głównym celem projektu jest: realizacja działań wspierających podniesienie wyników maturalnych, szczególnie w zakresie dwóch przedmiotów obowiązkowych, tj. języka polskiego oraz matematyki w latach szkolnych 2024/2025, 2025/2026 oraz 2026/2027 - w liceach i technikumach. Formy wsparcia to: grupowe zajęcia wyrównawcze z języka polskiego oraz matematyki (łącznie 40 godzin lekcyjnych na grupę), prowadzenie indywidualnych konsultacji dla uczniów z języka polskiego i matematyki (10 godzin dla każdego ucznia), kursy dla nauczycieli pracujących z młodzieżą dotyczące wykorzystania metod coachingu, tutoring i mentoringu. Dodatkowo, do szkół zakupiono sprzęt oraz materiały dydaktyczne niezbędnych do prowadzenia zajęć z języka polskiego i/lub matematyki.



W roku 2025 dokonano wydatków dotyczących zakupu sprzętu oraz materiałów dydaktycznych do prowadzenia zajęć wyrównawczych na łączną wartość 202 974,70 zł:

- Technikum Nr 1 im. Tadeusza Kościuszki w Wołowie: wartość sprzętu multimedialnego 74 812,59 zł oraz wartość materiałów biurowych 4 731,93 zł
- Technikum Nr 2 im. Piastów Śląskich w Wołowie: wartość sprzętu multimedialnego 12 900,40 zł oraz wartość materiałów dydaktycznych 6 957,29 zł
- Zespół Szkół Zawodowych w Brzegu Dolnym: wartość sprzętu multimedialnego 61 976,61 zł oraz wartość materiałów dydaktycznych 15 318,84 zł
- Liceum Ogólnokształcące im. Mikołaja Kopernika w Wołowie: wartość sprzętu multimedialnego 12 250,96 oraz wartość materiałów dydaktycznych 6 277,08 zł
- Zestawy szkoleniowe dla uczniów wszystkich szkół: wartość 7 749,00 zł.

„Rozwój kształcenia ogólnego w Powiecie Wołowskim”

Wartość projektu: **2 087 828,40 zł**

Wkład finansowy Powiatu wynosi 26 000,00 zł

Realizacja: 17.02.2025 r. – 17.02.2027 r.

Głównymi rezultatami projektu będą: podniesienie jakości działań realizowanych przez placówki kształcenia ogólnego prowadzone przez Powiat Wołowski; podniesienie umiejętności kluczowych uczniów i uczennic w/w placówek oraz rozwijanie umiejętności programowania i wykorzystywania TIK, AI i innych rozwiązań cyfrowych u uczniów i uczennic; podniesienie kompetencji i kwalifikacji kadr w placówkach biorących udział w projekcie.

Zakres wsparcia to między innymi: zajęcia podnoszące umiejętności kluczowe uczniów oraz rozwijające umiejętności programowania i wykorzystywania TIK, AI i innych rozwiązań cyfrowych; wdrażanie nowych form i programów nauczania, działania rozwijające zainteresowania i uzdolnienia uczniów, zajęcia dydaktyczno-wyrównawcze służące wyrównywaniu dysproporcji edukacyjnych; zajęcia rozwijające kompetencje przeciwdziałania dyskryminacji, organizacja zajęć integracyjnych w środowisku szkolnym i poza nim, wyposażenie lub doposażenie szkół i placówek oświaty w pomoce dydaktyczne, adaptacja pomieszczeń na potrzeby szkół z uwzględnieniem potrzeb dzieci z niepełnosprawnością, specjalnymi potrzebami edukacyjnymi; udzielanie doradztwa



edukacyjno-zawodowego dla uczniów, kursy, studia podyplomowe i inne formy wsparcia kadry pedagogicznej i zarządzającej.

Placówki objęte projektem: Liceum Ogólnokształcące im. Mikołaja Kopernika w Wołowie oraz Liceum Ogólnokształcące z Oddziałami Dwujęzycznymi przy Zespole Szkół Zawodowych w Brzegu Dolnym.

W roku 2025 dokonano wydatków dotyczących wyposażenia pracowni szkół na łączną kwotę 437 810,50 zł:

Liceum Ogólnokształcące im. Mikołaja Kopernika w Wołowie - wartość wyposażenia pracowni dydaktycznych 244 616,50 zł:

- Pracownia fizyczna pomoce dydaktyczne 9 739,14 zł oraz monitor interaktywny 20 900,00 zł
- Pracownia geograficzna sprzęt multimedialny 31 785,50 zł (w tym monitor interaktywny wartość 20 900,00 zł) oraz pomoce dydaktyczne 7 877,46 zł
- Pracownia IT sprzęt komputerowy z oprogramowaniem biurowym 32 604,75 zł
- Pracownia biologiczno-chemiczna pomoce dydaktyczne 30 074,34 zł
- Pracownia językowa pomoce dydaktyczne 4 006,80 zł oraz monitor interaktywny 8 500,00 zł
- Pracownia matematyczna pomoce dydaktyczne 1 180,80 zł oraz sprzęt komputerowy 1 783,50 zł
- Pracownia medialna pomoce dydaktyczne 1 291,50 zł oraz sprzęt multimedialny 53 942,00 zł (w tym okulary google vr z licencją wartość 37 084,50 zł)
- Wyposażenie strefy ciszy i relaksu 40 930,71 zł (w tym sala doświadczania świata 29 406,84 zł).

Liceum Ogólnokształcące z Oddziałami Dwujęzycznymi im. Komisji Edukacji Narodowej w Brzegu Dolnym: wartość wyposażenia pracowni dydaktycznych 193 194,00 zł,

- Wirtualne laboratorium do nauki chemii i matematyki przestrzennej 24 400,00 zł
- Meble do strefy ciszy i relaksu 27 306,00 zł
- +System dzwonków bezstresowych wraz z systemem nagłośnienia radiowęzłowego 98 561,00 zł
- Meble do gabinetów psychologa i pedagoga 3 567,00 zł
- Ławostoly do zielonej klasy 39 360,00 zł



15. PROMOCJA I KOMUNIKACJA SPOŁECZNA

Wydział Promocji i Komunikacji Społecznej w Starostwie Powiatowym odpowiada za działania informacyjne, wizerunkowe i kontakt z mieszkańcami oraz mediami.

Główne zadania wydziału:

1. Promocja powiatu

- budowanie i wzmocnianie wizerunku powiatu
- opracowywanie materiałów promocyjnych (foldery, filmy, kampanie)
- promocja turystyki, kultury i inwestycji

2. Komunikacja społeczna

- informowanie mieszkańców o działaniach władz powiatu
- prowadzenie strony internetowej i mediów społecznościowych
- przygotowywanie komunikatów, ogłoszeń i informacji publicznych

3. Współpraca z mediami

- organizowanie konferencji prasowych
- przygotowywanie informacji prasowych
- kontakt z dziennikarzami

4. Organizacja wydarzeń

- współorganizacja imprez kulturalnych, sportowych i społecznych
- patronaty starosty nad wydarzeniami
- promocja wydarzeń lokalnych

5. Obsługa wizerunkowa powiatu

- przygotowywanie wystąpień, przemówień
- dokumentowanie wydarzeń (zdjęcia, relacje)
- patronaty

6. Konsultacje społeczne

- organizacja spotkań z mieszkańcami
- zbieranie opinii i uwag społecznych

7. Współpraca z organizacjami i instytucjami

- kontakty z NGO, szkołami, instytucjami kultury
- wspieranie inicjatyw lokalnych

Patronaty:



W 2025 roku Starostwo Powiatowe w Wołowie wyraziło zgodę na wsparcie poprzez objęcie patronatem oraz przekazane gadżetów następujących wydarzeń

- PATRONAT GAME OF DRONES W LUBIAŻU
- PATRONAT KONKURS „KOPERNIKADA” DLA KLAS 8
- PATRONAT WOŁÓW BIEGA (XI WOŁÓWKI BIEG FLAGI)
- PATRONAT XX LECIE POWIATOWEGO CENTRUM EDUKACJI I POMOCY PSYCHOLOGICZNO PEDAGOGICZNEJ W WOŁOWIE
- PIASTOWSKA KONFERENCJA POPULARNO – NAUKOWA „PIASTOWSKA TOŻSAMOŚĆ ZIEMI WOŁOWIEJ – DZIEDZICTWO KULTURA HISTORIA
- PATRONAT DZIEŃ RODZICIELSTWA ZASTĘPCZEGO W POWIECIE WOŁOWSKIM
- 75 LECIE POWSTANIA PZW
- PATRONAT ARCHITEKTURA MŁYNÓW W POWIECIE WOŁOWSKIM
- PATRONAT X BIEG W NATURZE NADLEŚNICTWA WOŁÓW
- VIII OGÓLNOPOLSKIE MISTRZOSTWA KYOKUSHIN „KARATE KID”
- PATRONAT 26 OGÓLNOPOLSKI PLENER OSÓB NIEPEŁNOSPRAWNYCH „JAK UTRIŁO – AKRYL”
- PATRONAT XXXIII REGIONALNA WYSTAWA GOŁĘBI RASOWYCH I DROBNEGO INWENTARZA

Współpraca z organizacjami Pozarządowymi:

Zarząd Powiatu Wołowskiego ogłosił z dniem 13 marca 2025 r. otwarty konkurs ofert na powierzenie wykonania zadań publicznych Powiatu Wołowskiego z zakresu kultury oraz kultury fizycznej i sportu. Przyjęty tryb „powierzenia” zwolnił organizacje z konieczności wnoszenia wkładu własnego do przedsięwzięcia. **Dotacja z budżetu Powiatu Wołowskiego wynosiła 100% całości zadania. W ramach konkursu wpłynęło 26 ofert, w tym 8 ofert z zakresu kultury i 18 ofert z zakresu kultury fizycznej i sportu. W wyniku oceny 10 ofert zostało odrzuconych pod względem formalnym.** Żadna złożona oferta nie została odrzucona pod względem merytorycznym tj. każda uzyskała wymagane min. 60 pkt / 100. W ramach



konkursu ofert na powierzenie wykonania zadań publicznych Powiatu Wołowskiego z zakresu kultury oraz kultury fizycznej i sportu udzielone i rozliczone zostały następujące dotacje:

Lp.	Oferent	Nazwa zadania	Kwota udzielonej dotacji
1.	Stowarzyszenie MOJE MIEJSCE - Mojęćce	Wyśpiewana lekcja historii i patriotyzmu	5 000 zł
2.	Parafia Rzymsko – Katolicka p.w. Najświętszej Maryi Panny z Góry Karmel w Głębowicach	Dziedzictwo historyczne Głębowic - wzbogaca, integruje i kieruje	7 000 zł
3.	Stowarzyszenie Lokalnych Ośrodków Twórczych	Artyści młodego pokolenia na Slot Art Festivalu 2025 w Lubiążu	12 000 zł
4.	Stowarzyszenie „Połączeni z naturą”	Malarskie Prezentacje Powiatu Wołowskiego	9000 zł
5.	Stowarzyszenie „KAMERTON”	XXV Festiwal Muzyki Organowej III rodzinny piknik parafialny Bal Świętych – Holy Wins	8000 zł
6.	Stowarzyszenie Aktywni w Krzydlinie Małej	Aktywnie blisko domu	8000 zł
7.	Miejski Klub Sportowy „WOLAVIA” Wołów	Promocja kreatywnych i aktywizujących form rekreacji dzieci, młodzieży i osób starszych. Organizacja i prowadzenie zajęć sportowych dla mieszkańców Gminy Wołów, Mieszkańców Powiatu Wołowskiego oraz zachęcanie do aktywnego trybu	8000 zł



		życia, przygotowanie i udział w zawodach sportowych o zasięgu wojewódzkim	
8.	Wołowski Klub Karate KYOKUSHINKAI Stowarzyszenie	Od przedszkola do mistrza świata z wołowskim klubem karate KYOKUSHINKAI	12 000 zł
9.	Dolnobrzeski Klub Karate KYOKUSHIN	Mikołajkowa zabawa, śmiech i przyjemność z Dolnobrzeskim Klubem Karate KYOKUSHIN	8000 zł
10.	Stowarzyszenie Karate Goju Ryu Shuseikan Wołów	Rozwój poprzez uprawianie sportów walki	8000 zł
11.	Miejsko – Gminny Ludowy Klub Sportowy „WIATR” Wołów	Zapasy oraz zajęcia ogólnorozwojowe to dla dzieci gwarancja sprawności, zdrowia, kultury rywalizacji, dobrego wychowania oraz lekarstwo na walkę z otyłością i skoliozą	8000 zł
12.	Spółeczny Klub Karate GOJU RYU	Samoobrona bez użycia przemocy	9000 zł
13.	Klub Sportowy „Sparta” Miłcz	Upowszechnianie kultury fizycznej i sportu wśród dzieci, młodzieży i dorosłych z Powiatu Wołowskiego	5500 zł
14.	Klub Piłkarski „Herosi” Stary Wołów	Zajęcia sportowe dla mieszkańców Powiatu Wołowskiego – przygotowanie i udział w rozgrywkach piłki nożnej	5500 zł



15.	Stowarzyszenie Wspierania Aktywności Żeglarskich i Motorowodnych SWAŻM	Aktywna Żeglarska Przystań – zajęcia sekcji żeglarskiej na terenie Ośrodka Wypoczynkowego Wały	9000 zł
16.	WOŁOWSKI KLUB BOKSERSKI „CHAMPION”	Organizacja ogólnopolskich zawodów w Kick - Boxing	8000 zł

Dotacje udzielone na oferty składane w trybie art. 19 a ustawy z dnia 24 kwietnia 2003 roku o działalności pożytku publicznego i wolontariacie (tryb pozakonkursowy), otrzymały następujące organizacje:

Lp.	Oferent	Nazwa zadania	Kwota udzielonej dotacji
1.	Fundacja Pszczoły Natura Kultura	BEE ROCK	3000 zł
2.	Stowarzyszenie Jodłowy Młyn	ARCHITEKTURA MŁYNÓW NADODRZAŃSKICH W POWIECIE WOŁOWSKIM	2000 zł
3.	Stowarzyszenie Zbalansowani	Z Wołowa na parkiety NBA – KOSZYKÓWKA DLA MŁODZIEŻY	4000 zł
4.	Stowarzyszenie Miejski Klub Piłkarski w Wołowie	Zdrowo i Sportowo	4000 zł



5.	Ludowy Klub Sportowy ODRA Głóska	Mistrzostwa Krajowego Zrzeszenia LZS w tenisie stołowym do lat 11, 13, 15, 19 i 22- kat.: żak, i żaczka, młodzik i młodziczka, kadet i kadetka, junior i juniorska, młodzieżowiec i młodzieżówka	2000 zł
----	-------------------------------------	---	---------

W uchwale budżetowej z 2024 roku Zarząd Powiatu Wołowskiego zaplanował środki finansowe w wysokości 150 000 zł na realizację zadań publicznych przez organizacje pozarządowe w 2025 r..

Łączna kwota wydatkowana na ten cel w 2025 roku **wyniosła 145 000 zł**, co stanowi ~96,67% zaplanowanych środków przeznaczonych na realizację zadań publicznych przez organizacje pozarządowe.

Na początku 2026 r. w trakcie weryfikacji sprawozdań z realizacji zadań publicznych, prowadzonej przez pracowników Wydziału Promocji i Komunikacji Społecznej, jedna z organizacji pozarządowych musiała dokonać zwrotu niewykorzystanej części dotacji w wysokości 3 128,92 zł zgodnie z zapisami umowy.

Media społecznościowe oraz strona internetowa – komunikacja i promocja

Wydział Promocji i Komunikacji Społecznej odpowiada za prowadzenie mediów społecznościowych oraz strony internetowej Powiatu Wołowskiego, a także posiada dostęp do Biuletynu Informacji Publicznej.

Za pośrednictwem kanałów cyfrowych wydział zapewnia mieszkańcom dostęp do informacji dotyczących działalności Starostwa Powiatowego w Wołowie, w szczególności:

- wydarzeń i uroczystości, w których Starostwo pełni rolę organizatora lub partnera,
- bieżących komunikatów związanych z działalnością Powiatowego Zarządu Dróg oraz Wydziału Bezpieczeństwa, w tym zmian w organizacji ruchu, ostrzeżeń i ćwiczeń,
- materiałów promujących działania własne powiatu,
- materiałów informacyjnych i promocyjnych jednostek organizacyjnych oraz podmiotów współpracujących,
- działań zewnętrznych realizowanych poza terenem Powiatu Wołowskiego,
- projektów, konkursów i programów prowadzonych przez Starostwo,



- aktualnych inwestycji realizowanych przez Starostwo Powiatowe oraz jednostki organizacyjne.

Wydział przygotowuje również materiały wspierające komunikację wizualną, w tym dokumentację fotograficzną, projekty graficzne oraz nagrania wideo, które w przystępny sposób prezentują działania Starostwa lokalnej społeczności.

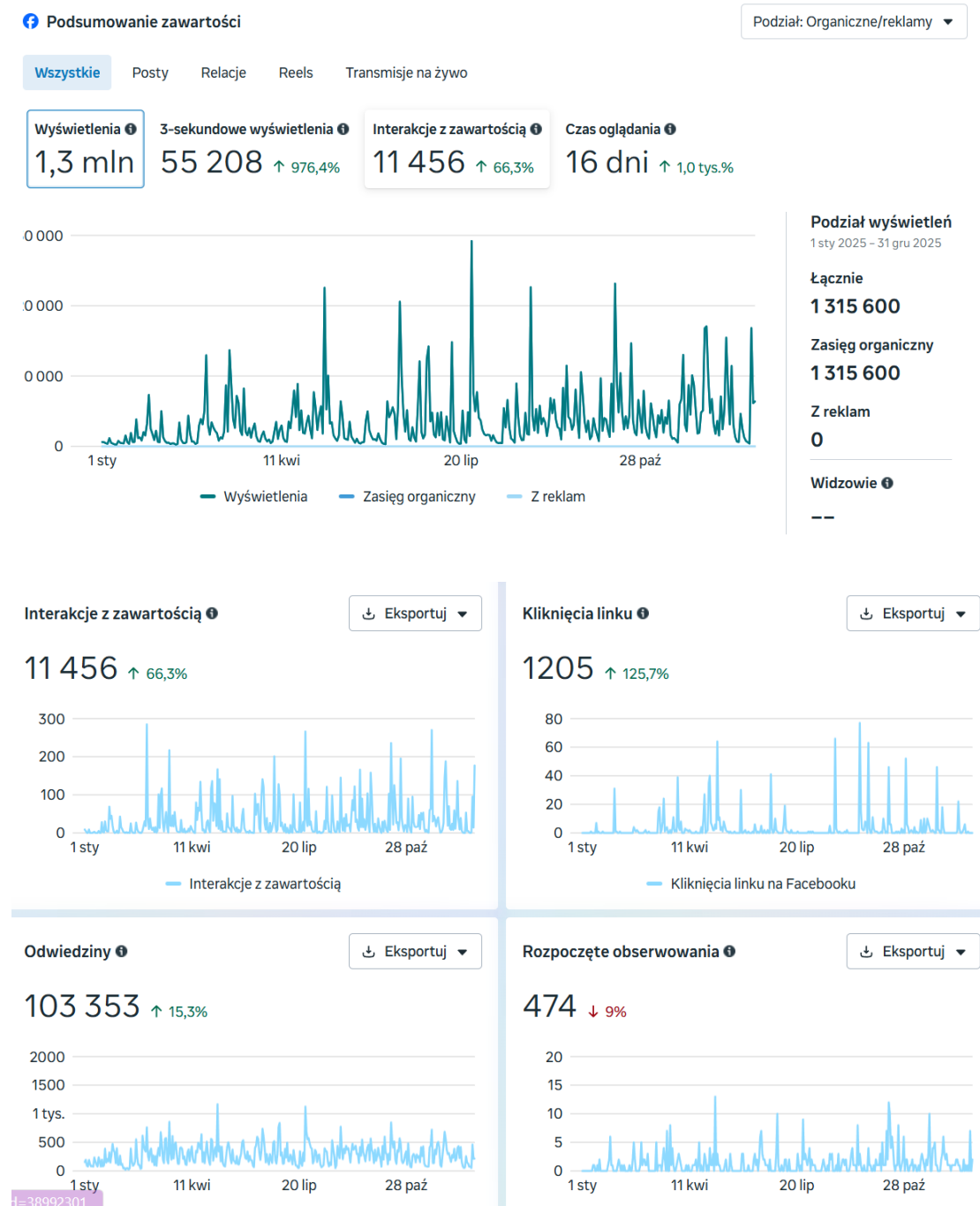



Powyższe tabele prezentuje wyniki ilościowe związane z prowadzeniem Profilu pod nazwą „Powiat Wołowski” na platformie Facebook. Kolorem zielonym zaznaczone zostały wzrosty procentowe względem 2024 roku.

Wdrożenie nowego systemu identyfikacji wizualnej Powiatu Wołowskiego

W 2025 roku Wydział Promocji i Komunikacji Społecznej wdrożył nowy system identyfikacji wizualnej Powiatu Wołowskiego. System ten umożliwi prowadzenie spójnej i czytelnej komunikacji wizualnej, niezależnie od formy i rodzaju nośnika.

Dzięki swojej skalowalności znajduje zastosowanie w różnorodnych materiałach promocyjnych, a jego wyrazisty charakter zwiększa rozpoznawalność powiatu oraz podnosi jakość i skuteczność prowadzonych działań komunikacyjnych.



Powiat Wołowski

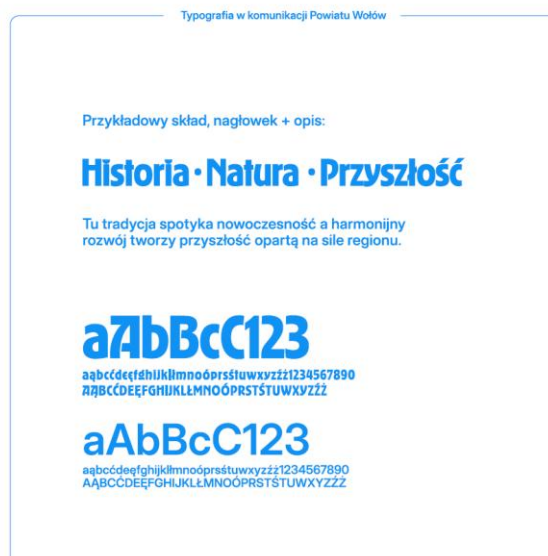
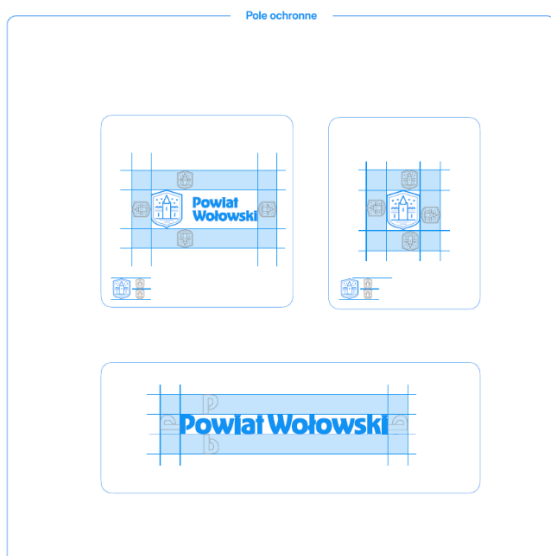

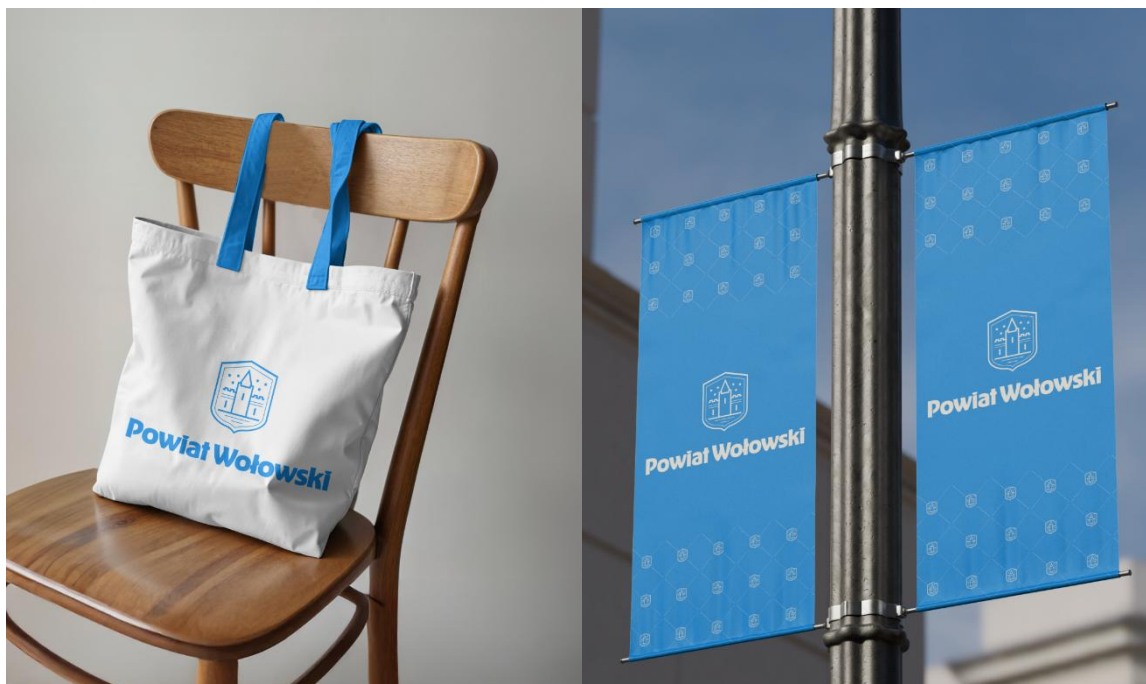



Młodzieżowa Rada Powiatu

Rok 2025 był czasem dużej aktywności Młodzieżowej Rady Powiatu Wołowskiego. Radni wspierali wiele akcji społecznych, która podejmowała i organizowała różne inicjatywy. Rok 2025 to również czas podnoszenia wiedzy i umiejętności. Młodzi samorządowcy wzięli udział w cyklu szkoleń i warsztatów, a także w kongresach i forach reprezentując równocześnie Powiat Wołowski. Zorganizowali dzień młodzieży cieszący się dużym zainteresowaniem mieszkańców. Przygotowali także Młodzieżową Strategię Rozwoju Powiatu Wołowskiego oparta na badaniach ankietowych, w których wzięło udział 394 młodych osób. Aktywność Młodzieżowej Rady Powiatu Wołowskiego ma pozytywny wpływ na budowanie świadomego społeczeństwa obywatelskiego naszego powiatu.

Powiatowa Rada Seniorów

W 2025 r. seniorzy – radni podnosili swoje kompetencje biorąc udział w szkoleniach i warsztatach. Inicjowali i wspierali wiele działań adresowanych nie tylko do seniorów. Przygotowali Senioralną Strategię Rozwoju Powiatu wołowskiego bazując na ankiecie wypełniona przez przedstawicieli środowisk senioralnych w liczbie 15 osób. Reprezentowali także seniorów powiatu w uroczystościach państwowych i wydarzeniach senioralnych poza granicami powiatu

Obie rady są stawiane za wzór przez samorząd województwa dolnośląskiego i zapraszane do prezentowania swoich doświadczeń. Jedną z najistotniejszych kwestii związanych z funkcjonowaniem Rady młodzieżowej i senioralnej był finisz prac związanych w powstaniem Centrum Aktywności Międzypokoleniowej, które zostało oddane do użytku na początku 2026 roku.



16. OCHRONA ZDROWIA

Problematyka ochrony zdrowia należy do zadań zarówno gminy, powiatu, jak i województwa. Zgodnie z art. 7 ust. 1 pkt 5 u.s.g. zadania własne gminy obejmują sprawy ochrony zdrowia, natomiast w przypadku powiatu i województwa samorządowego – zadania z zakresu promocji i ochrony zdrowia (por. art. 4 ust. 1 pkt 2 u.s.p. oraz art. 14 ust. 1 pkt 2 u.s.w.).

Powiat Wołowski zlokalizowany jest pomiędzy dwoma dużymi ośrodkami medycznymi, wrocławskim i lubińskim, w których realizowana jest specjalistyczna opieka zdrowotna.

Podstawowa Opieka zdrowotna

Zgodnie z danymi pozyskanymi z Narodowego Funduszu Zdrowia (gsl.nfz.gov.pl) na terenie powiatu wołowskiego funkcjonuje 7 podmiotów medycznych zapewniających podstawową opiekę zdrowotną.

1. BTT Jastrząb Sp. z o.o.
Brzeg Dolny, ul. Zwycięstwa 9/2
2. Dolnobrzeskie Specjalistyczne Centrum Medyczne
Brzeg Dolny, ul. Wilcza 6
3. GEMINI-MED. Sp. z o.o.
Wołów, ul. Trzebnicka 20/4
4. MANAMEDICA Centrum Medyczne Sp. z o.o.
Wołów, ul. Inwalidów Wojennych 13
5. Powiatowe Centrum Medyczne w Wołowie Sp. z o.o.
Brzeg Dolny, ul. Aleje Jerozolimskie 28
Wołów, ul. Piłsudskiego 34
6. Samodzielny Publiczny Zakład Opieki Zdrowotnej w Wińsku
Wińsko, ul. Wolności 13
7. Wiejski Ośrodek Zdrowia w Lubiążu
Lubiąż, ul. M.L. Willmanna 23

Wszystkie te podmioty podstawową opiekę zdrowotną realizują w zakresie: poradni/gabinetu lekarza POZ, poradni/gabinetu pielęgniarki POZ i poradni/gabinetu położnej.



Specjalistyczna Opieka zdrowotna

Specjalistyczną opiekę zdrowotną realizowaną bezpłatnie w ramach kontraktów/umów zawartych z Narodowym Funduszem Zdrowia można uzyskać w niżej wymienionych placówkach, w następującym zakresie:

1. BTT Jastrząb Sp. z o.o. - Brzeg Dolny, ul. Zwycięstwa 9/2
 - poradnia otolaryngologiczna
2. „CREATOR” Sp. z o.o. – Brzeg Dolny, ul. Aleje Jerozolimskie 26/B
 - pracownia fizjoterapii
 - poradnia rehabilitacyjna
3. Dolnobrzeskie Specjalistyczne Centrum Medyczne - Brzeg Dolny, ul. Wilcza 6
 - poradnia okulistyczna
 - poradnia onkologiczna
 - poradnia neurologiczna
 - poradnia dermatologiczna
 - poradnia alergologiczna
 - poradnia urologiczna
 - poradnia położniczo-ginekologiczna
4. MANAMEDICA Centrum Medyczne Sp. z o.o. - Wołów, ul. Inwalidów Wojennych 13
 - poradnia otolaryngologiczna
 - poradnia alergologiczna
 - poradnia leczenia bólu
 - poradnia chorób płuc
 - poradnia chirurgiczna
 - poradnia laryngologiczna
 - hospicjum domowe dla dzieci
 - poradnia zdrowia psychicznego
 - poradnia psychologiczna
 - poradnia medycyny paliatywnej
5. Ośrodek Medycyny Paliatywnej i Hospicyjnej Będkowo EL ZEIN Sp. komandytowa – Wołów ul. J. Piłsudskiego 34
 - hospicjum domowe



6. Powiatowe Centrum Medyczne w Wołowie Sp. z o.o. - Wołów, ul. Piłsudskiego 34
 - poradnia rehabilitacyjna
 - dział/pracownia fizjoterapii
 - poradnia diabetologiczna
 - poradnia dermatologiczna
 - poradnia reumatologiczna
 - poradnia ginekologiczno-położnicza
 - poradnia chirurgii ogólnej
 - poradnia chirurgii urazowo-ortopedycznej
 - poradnia okulistyczna
 - ośrodek rehabilitacji dziennej
7. Powiatowe Centrum Medyczne w Wołowie Sp. z o.o. - Brzeg Dolny, ul. Aleje Jerozolimskie 28
 - poradnia diabetologiczna
 - poradnia dermatologiczna
 - poradnia ginekologiczno-położnicza
 - poradnia chirurgii ogólnej
 - poradnia chirurgii urazowo-ortopedycznej
 - poradnia okulistyczna
 - poradnia otolaryngologiczna
8. Samodzielny Publiczny Zakład Opieki Zdrowotnej w Wińsku - Wińsko, ul. Wolności 13
 - poradnia kardiologiczna
 - poradnia ginekologiczno-położnicza
 - poradnia chirurgiczna
9. Stowarzyszenie Osób Niepełnosprawnych w Wołowie – Wołów, ul. Inwalidów Wojennych 26b
 - ośrodek rehabilitacji dziennej dla dzieci
10. Wojewódzki Szpital dla Nerwowo i Psychiczenie Chorych w Lubiążu – Lubiąż, ul. Mickiewicza 1
 - specjalistyczna poradnia zdrowia psychicznego



Na terenie Powiatu Wołowskiego w ramach umowy/kontraktu z Narodowym Funduszem Zdrowia świadczone są usługi z zakresu szpitali i opieki całodobowej przez następujące podmioty:

1. MANAMEDICA Centrum Medyczne Sp. z o.o. - Wołów, ul. Inwalidów Wojennych 13
 - hospicjum domowe dla dzieci
 - poradnia medycyny paliatywnej
2. Ośrodek Medycyny Paliatywnej i Hospicyjnej Będkowo EL ZEIN Sp. komandytowa – Wołów ul. J. Piłsudskiego 34
 - hospicjum domowe
3. Powiatowe Centrum Medyczne w Wołowie Sp. z o.o. - Brzeg Dolny, ul. Aleje Jerozolimskie 26
 - oddział chorób wewnętrznych
 - oddział rehabilitacyjny
 - oddział rehabilitacji neurologicznej
4. Powiatowe Centrum Medyczne w Wołowie Sp. z o.o. - Wołów, ul. Piłsudskiego 34
 - zakład pielęgnacyjno-opiekuńczy
5. Wojewódzki Szpital dla Nerwowo i Psychicznie Chorych w Lubiążu – Lubiąż, ul. Mickiewicza 1
 - II oddział odwykowy o wzmocnionym zabezpieczeniu dla młodzieży
 - I - całodobowy oddział psychiatryczny sądowy o wzmocnionym zabezpieczeniu
 - IV oddział psychiatrii sądowej
 - V – całodobowy oddział psychiatryczny ogólny
 - VI – całodobowy oddział psychiatryczny ogólny
 - zakład opiekuńczo-leczniczy – całodobowy oddział psychiatryczny
 - III oddział psychiatrii sądowej o wzmocnionym zabezpieczeniu dla młodzieży

Pomoc medyczną w nagłych przypadkach świadczy:

1. Powiatowe Centrum Medyczne w Wołowie Sp. z o.o. - Brzeg Dolny, ul. Aleje Jerozolimskie 26 - w zakresie izby przyjęć do szpitala
2. Powiatowe Centrum Medyczne w Wołowie Sp. z o.o. - Wołów, ul. Piłsudskiego 34 – w zakresie poradni nocnej i świątecznej opieki zdrowotnej



3. Wojewódzki Szpital dla Nerwowo i Psychiczenie Chorych w Lubiążu – Lubiąż, ul. Mickiewicza 1 – w zakresie izby przyjęć do szpitala

Dodatkowo na terenie Powiatu zlokalizowana jest pracownia TK, która lokalizowana jest w dolnobrzeskiej przychodni przy ul. Aleje Jerozolimskie 28.

Oprócz ww. bezpłatnych usług medycznych świadczonych w ramach podpisanych umów/kontraktów z Narodowym Funduszem Zdrowia, jest dobrze rozwinięta sieć komercyjnych usług medycznych, która poszerza katalog dostępności do lekarzy o różnych specjalizacjach.

Apteki

Na terenie powiatu do końca 2025 roku funkcjonowało 13 aptek ogólnodostępnych i jeden punkt apteczny.

Programy polityki zdrowotnej

Urząd Marszałkowski Województwa Dolnośląskiego w 2025 roku realizował następujące programy polityki zdrowotnej, z których mogli skorzystać również mieszkańcy powiatu wołowskiego.

1. „Program polityki zdrowotnej w zakresie zachowania płodności u pacjentów leczonych onkologicznie na terenie Województwa Dolnośląskiego” na lata 2024-2025”

Od 2024 r. do końca 2025 r. na terenie województwa dolnośląskiego realizowany był program polityki zdrowotnej, który miał na celu zabezpieczenie płodności u mężczyzn leczonych onkologicznie. Z programu mogli skorzystać Mężczyźni ze zdiagnozowaną chorobą onkologiczną bądź hematologiczną, w wieku od 18-40 lat, mieszkańcy województwa dolnośląskiego. Realizatorem programu był Medi Partner Sp. z o.o., adres: Invimed Europejskie Centrum Macierzyństwa Wrocław, ul. Dąbrowskiego 44, 50-457 Wrocław.

W ramach programu prowadzono działania:

- wizytę kwalifikującą,
- wizytę lekarską,
- wykonanie badań diagnostycznych,
- witrifikację nasienia (forma mrożenia materiału biologicznego)



- przechowywanie materiału przez 24 miesiące.

2. „Program Polityki Zdrowotnej w zakresie wczesnego wykrywania wad rozwojowych u noworodków i niemowląt – poprawa opieki perinatalnej na terenie województwa dolnośląskiego na lata 2023 – 2025”

Realizatorem programu był Uniwersytecki Szpital Kliniczny im. Jana Mikulicza-Radeckiego we Wrocławiu. Program miał na celu ukierunkowanie na odpowiednią diagnostykę i terapię u dzieci, które urodziły się z wrodzonymi zaburzeniami rozwoju lub mają podejrzenie takiego zaburzenia. Cały proces opieki został skoordynowany, aby zapewnić wsparcie i leczenie w najlepszy możliwy sposób. Opieką zostały objęte noworodki i niemowlęta z wadą rozwojową lub podejrzeniem zaburzenia rozwoju urodzone w latach 2022 – 2025. Najważniejszym celem programu była realna poprawa opieki perinatalnej na terenie województwa. Program zapewniał szerokie wsparcie dla całej rodziny, która dzięki założeniom programu mogła w „jednym miejscu” przejść wstępny proces diagnostyczno-terapeutyczny. Przede wszystkim w zakresie:

- wczesnej wykrywalności wad i zaburzeń rozwojowych u noworodków i niemowląt,
- wprowadzenia kompleksowej i skoordynowanej opieki (poprzez konsylia lekarskie),
- holistycznej opieki uwzględniającej opiekę psychologiczną nad całą rodziną pacjenta oraz wsparcie formalno-logistyczne dla rodziców dziecka z wadą rozwojową w jego pierwszym okresie życia.

„Program polityki zdrowotnej w zakresie zachowania płodności u pacjentów leczonych onkologicznie na terenie Województwa Dolnośląskiego na lata 2023 – 2025”

Samorząd województwa we współpracy z Dolnośląskim Centrum Onkologii, Pulmonologii i Hematologii realizował projekt, który był skierowany do mieszkanek Województwa Dolnośląskiego w wieku prokreacyjnym (18-40 lat) ze zdiagnozowaną chorobą nowotworową. Przed rozpoczęciem leczenia chemioterapią, radioterapią lub innymi metodami pacjentki mogły zabezpieczyć swoją płodność po to, by po wyleczeniu choroby miały możliwość posiadania własnego potomstwa.



3. "Programu polityki zdrowotnej w zakresie zaburzeń psychicznych, w tym depresji oraz zapobiegania samobójstwom dla dzieci i młodzieży na terenie Województwa Dolnośląskiego na lata 2023-2025"

Celem głównym programu była wczesna identyfikacja i pomoc osobom w kryzysie psychicznym. Działania wspierająco-diagnostyczne realizowane w ramach programu miały za zadanie wspierać pacjenta aż do momentu objęcia pomocą finansowaną przez Narodowy Fundusz Zdrowia. Do programu zgłaszać się mogli dzieci i młodzież w wieku 10- 19 lat, zamieszkujące województwo dolnośląskie. Zgłoszenia mógł dokonać rodzic lub opiekun prawny. Pacjenci, którzy zgłosili się do programu, objęci byli wsparciem psychologicznym (spotkania diagnostyczne i spotkania wspierające), a koordynatorzy regionalni pozostawali w stałym kontakcie z pacjentem, służąc pomocą w poruszaniu się między poszczególnymi poziomami pomocy psychologiczno-psychiatrycznej, w zależności od potrzeb. Pomoc można było uzyskać pod numerem telefonu infolinii 800 805 600 lub pod adresem e-mail razemlatwiej@cogitozdrowie.pl.

4. „Program polityki zdrowotnej w zakresie profilaktyki i wczesnego wykrywania osteoporozy na lata 2023-2025”

Osteoporoza to choroba układu kostnego związana z niską masą kostną, która przyczynia się do zwiększonej podatności na złamania. W Polsce problem ten dotyka 2,1 mln osób, z czego 1,7 mln stanowią kobiety. Grupą docelową programu były kobiety powyżej 65 roku życia oraz kobiety w wieku 40-64 lat, u których występują czynniki ryzyka.

W ramach programu były prowadzone:

- działania informacyjno-edukacyjne,
- oszacowanie 10-letniego ryzyka złamania kości metodą FRAX - w przypadku wyniku równego lub wyższego niż 5% uczestnik otrzymywał informację zwrotną o zakwalifikowaniu do pomiaru DXA,
- badanie densytometryczne - działania były skierowane do uczestników programu, którzy skorzystali z edukacji zdrowotnej i uzyskali wynik FRAX $\geq 5\%$,
- konsultacja lekarska - po wykonaniu badania densytometrycznego, każdy uczestnik programu odbywał wizytę lekarską – niezależnie od wyniku badania,
- szkolenia personelu medycznego.

Realizatorem programu był podmiot wykonujący działalność medyczną Cogito Med.



5. „Program polityki zdrowotnej w zakresie profilaktyki zakażeń wirusem brodawczaka ludzkiego (HPV) dla mieszkańców województwa dolnośląskiego na lata 2025–2027”.

Wirus HPV to jedna z głównych przyczyn nowotworów szyjki macicy i innych chorób nowotworowych. Szczepienie jest rekomendowaną przez lekarzy na całym świecie, skuteczną i bezpieczną metodą profilaktyki. Młodzież w wieku 15–25 lat może skorzystać z bezpłatnych szczepień przeciw HPV. Każdemu szczepieniu będzie towarzyszyć kwalifikacja lekarska oraz pakiet informacji edukacyjnych. Dla rodziców dzieci w wieku 9–18 lat, pracowników ochrony zdrowia oraz mieszkańców regionu zaplanowano działania edukacyjne: prelekcje, szkolenia oraz materiały informacyjne (ulotki, plakaty, infografiki), mające na celu zwiększenie świadomości na temat HPV i profilaktyki chorób nowotworowych.

Program realizowany jest we współpracy firmą Cogito Med, odpowiedzialną za organizację szczepień, działania edukacyjne i współpracę ze szkołami oraz placówkami medycznymi.

Do programu można się zgłaszać pod nr telefonu: 800-805-100.

The advertisement is a promotional poster for a free HPV vaccination program. It features a doctor in a white coat on the left and a man in a red suit on the right. The text is in Polish and includes the following elements:

- Top Left:** Logo of Dolny Śląsk and Cogito Med. Text: „Program bezpłatnych szczepień Dolnego Śląska”.
- Left Column:** A doctor's portrait. Text: „Kto może skorzystać, gdzie się zgłosić?”. Below: „Z darmowych szczepień przeciw HPV mogą skorzystać osoby w wieku 15–25 lat (niezależnie od płci). To wyjątkowa okazja, która może się już nie powtórzyć, dlatego warto działać teraz, zanim będzie za późno. Zapisy prowadzimy pod numerem telefonu 800 805 100. Dostępnych 500 bezpłatnych miejsc na szczepienie.”
- Right Column:** Large text: „BEZPŁATNE szczepienia przeciwko wirusowi HPV”. Below: „grupą docelową to osoby w wieku 15–25 lat z Dolnego Śląska”. A testimonial box says: „rekomenduje lek. Łukasz Durajski”.
- Bottom Left:** Logos of Dolny Śląsk and Cogito Med. Text: „Organizator programu” and „Realizator programu”.
- Bottom Right:** Logo of the Lower Silesian Voivodeship. Text: „Urząd Marszałkowski Województwa Dolnośląskiego zaprasza na bezpłatne szczepienia przeciwko wirusowi HPV”. Below: „zadzwoń i umów szczepienie 800 805 100. Dostępnych 500 bezpłatnych miejsc na szczepienie.”



Na terenie całego kraju realizowana jest kampania społeczna pod nazwą PLANUJĘ DŁUGIE ŻYCIE (PDŻ).

To kampania społeczna realizowana w ramach Narodowej Strategii Onkologicznej na lata 2020-2030, której zadaniem jest obniżenie zachorowalności na choroby nowotworowe przez edukację zdrowotną, promocję zdrowia i profilaktykę, w tym kształtowanie świadomości prozdrowotnej i propagowanie zdrowego stylu życia. Kampania finansowana jest ze środków Ministra Zdrowia. To szereg działań nakierowanych w szczególności na rozwój profilaktyki wczesnej nowotworów złośliwych, polegających na utrwalaniu prawidłowych wzorców zdrowego stylu życia oraz na profilaktyce pierwotnej (I fazy), polegającej na zapobieganiu chorobom przez kontrolowanie czynników ryzyka, ze szczególnym nastawieniem na raka szyjki macicy, raka piersi, raka jelita grubego, raka płuc.

Szczegółowe informacje można uzyskać na stronie <https://planujedlugiezycie.pl>

Placówki organizacyjne Powiatu Wołowskiego w 2025 roku organizowały i przeprowadzały, a także włączały się w ogólnopolskie działania promujące szeroko rozumianą profilaktykę zdrowotną. Działania dotyczyły promocji i informacji na temat szczepień, zdrowego odżywiania, szkodliwości używania alkoholu i używek, działań profilaktycznych zachęcających do badań. W ramach przeprowadzanych spotkań i warsztatów odbywały się spotkania z dietetykami, funkcjonariuszami policji, pracownikami służby zdrowia np. lekarzami i rehabilitantami, psychologami, pedagogami. Prowadzone działania przez poszczególne placówki były kierowane do poszczególnej grupy mieszkańców powiatu: dzieci i młodzież, dorośli, osoby w wieku senioralnym a także określone grupy uczestników zajęć wspomagających. W zależności od projekty formy prowadzenia w/w działań miały charakter zamknięty, bądź też otwarty. W związku ze wzrostem znaczenia działań profilaktycznych, z roku na rok wzrasta liczba przeprowadzanych działań w tym zakresie przez nasze placówki.



17. OCHRONA PRAW KONSUMENCKICH

Dane dotyczące realizacji zadań Powiatowego Rzecznika Konsumentów w 2024 roku.

Zadania z zakresu ochrony konsumentów realizowane są przez samorząd powiatowy jako zadania własne. Zadania te wykonuje powiatowy rzecznik konsumentów. Formę realizacji zadań rzecznika określają przede wszystkim przepisy art.37-43 ustawy z dnia 16 lutego 2007 roku o ochronie konkurencji i konsumentów (t.j. Dz.U. z 2024 roku, poz.1796).

Rzecznik konsumentów to instytucja o kompetencjach doradczych dla indywidualnego konsumenta, nie ma uprawnień kontrolnych, nie może wydawać nakazów, zakazów, nakładać kar i grzywien. Swoje zadania wykonuje przez zapewnienie konsumentom bezpłatnych porad prawnych, informacji prawnej, występuje do przedsiębiorców w spornych sprawach w formie mediacji, jak również w celu wyegzekwowania słusznych roszczeń może wykorzystać uprawnienia procesowe. Rzecznik umożliwia konsumentom korzystanie z mobilnej formy doradczej, która nie naraża konsumentów na koszty związane z dojazdem oraz utratą czasu niezbędnego do organizacji dojazdu. Coraz więcej porad udzielanych jest telefonicznie oraz mailowo, co spotyka się z pozytywnym odbiorem.

W roku 2025 zadania realizowane były na bieżąco. Rzecznik udzielał porad w każdy wtorek i środę od godz.12.00 do 15.00. W rzeczywistości z uwagi na duże zapotrzebowanie porad konsumenckich rzecznik przyjmował interesantów każdego dnia zgodnie z potrzebą.

W roku 2025 udzielono 345 (86 zgłoszeń osobistych e-mail , 258 telefonicznych) porad i napisano 39 wystąpienia do przedsiębiorców. W roku 2025 wiele spraw udało się omówić z przedsiębiorcami telefonicznie, bez wystąpień pisemnych.



18. NIEODPŁATNE PORADNICTWO OBYWATELSKIE, NIEODPŁATNA POMOC PRAWNA I EDUKACJA PRAWNA

1. System darmowej pomocy prawnej w Powiecie Wołowskim

Od początku 2016 r. na terenie całej Polski funkcjonuje system darmowej pomocy prawnej. W ramach ww. systemu w 2025 r. Powiat Wołowski na mocy ustawy z dnia 5 sierpnia 2015 r. o nieodpłatnej pomocy prawnej, nieodpłatnym poradnictwie obywatelskim oraz edukacji prawnej realizował zadania polegające na udzielaniu nieodpłatnej pomocy prawnej, świadczeniu nieodpłatnego poradnictwa obywatelskiego (w tym nieodpłatnej mediacji) oraz zadania z zakresu edukacji prawnej. Są to zadania zlecone z zakresu administracji rządowej, które finansowane są z budżetu państwa z części będącej w dyspozycji wojewodów przez udzielanie dotacji celowej powiatom. W powiecie wołowskim prowadzone są 2 punkty nieodpłatnej pomocy prawnej. W pierwszym punkcie darmowej pomocy prawnej udzielają radcowie prawni i adwokaci wskazywani przez samorzady prawnicze tj. Okręgową Izbę Radców Prawnych we Wrocławiu oraz Okręgową Radę Adwokacką we Wrocławiu. Drugi punkt, w którym obok nieodpłatnej pomocy prawnej świadczone jest również nieodpłatne poradnictwo obywatelskie, prowadzony jest przez organizację pozarządową prowadzącą działalność pożytku publicznego, wyłanianą corocznie w otwartym konkursie ofert.

W ramach punktów darmowej pomocy prawnej świadczone są następujące rodzaje usług:

- nieodpłatna pomoc prawna,
- nieodpłatne poradnictwo obywatelskie,
- nieodpłatna mediacja.

Nieodpłatna pomoc prawna, nieodpłatne poradnictwo obywatelskie i nieodpłatna mediacja przysługują osobie fizycznej, która nie jest w stanie ponieść kosztów odpłatnej pomocy prawnej, w tym osobie fizycznej prowadzącej jednoosobową działalność gospodarczą niezatrudniającą innych osób w ciągu ostatniego roku.

Osoba uprawniona, przed uzyskaniem nieodpłatnej pomocy prawnej lub nieodpłatnego poradnictwa obywatelskiego, składa pisemne oświadczenie, że nie jest w stanie ponieść kosztów odpłatnej pomocy prawnej. Osoba korzystająca z nieodpłatnej pomocy prawnej lub



nieodpłatnego poradnictwa obywatelskiego w zakresie prowadzonej działalności gospodarczej dodatkowo składa oświadczenie o niezatrudnianiu innych osób w ciągu ostatniego roku.

Nieodpłatna pomoc prawna obejmuje:

poinformowanie osoby uprawnionej o obowiązującym stanie prawnym oraz przysługujących jej uprawnieniach lub spoczywających na niej obowiązkach, w tym w związku z toczącym się postępowaniem przygotowawczym, administracyjnym, sądowym lub sądownoadministracyjnym:

- wskazanie osobie uprawnionej sposobu rozwiązania jej problemu prawnego,
- sporządzenie projektu pisma w sprawach, o których mowa powyżej, z wyłączeniem pism procesowych w toczącym się postępowaniu przygotowawczym lub sądowym i pism w toczącym się postępowaniu sądownoadministracyjnym,
- nieodpłatną mediację,
- sporządzenie projektu pisma o zwolnienie od kosztów sądowych lub ustanowienie pełnomocnika z urzędu w postępowaniu sądowym lub ustanowienie adwokata, radcy prawnego, doradcy podatkowego lub rzecznika patentowego- w postępowaniu sądownoadministracyjnym oraz poinformowanie o kosztach postępowania i ryzyku finansowym związanym ze skierowaniem sprawy na drogę sądową.

Nieodpłatne poradnictwo obywatelskie obejmuje:

- działania dostosowane do indywidualnej sytuacji osoby uprawnionej, zmierzające do podniesienia świadomości tej osoby o przysługujących jej uprawnieniach lub spoczywających na niej obowiązkach oraz wsparcia w samodzielnym rozwiązywaniu problemu, w tym, w razie potrzeby, sporządzenie wspólnie z osobą uprawnioną planu działania i pomoc w jego realizacji,
- w szczególności porady dla osób zadłużonych i porady z zakresu spraw mieszkaniowych oraz zabezpieczenia społecznego,
- nieodpłatną mediację.



Nieodpłatna mediacja obejmuje:

- poinformowanie osoby uprawnionej o możliwościach skorzystania z polubownych metod rozwiązywania sporów, w szczególności mediacji oraz korzyściach z tego wynikających,
- przygotowanie projektu umowy o mediację lub wniosku o przeprowadzenie mediacji,
- przygotowanie projektu wniosku o przeprowadzenie postępowania mediacyjnego w sprawie karnej,
- przeprowadzenie mediacji,
- udzielenie pomocy w sporządzeniu do sądu wniosku o zatwierdzenie ugody zawartej przed mediatorem.

Nieodpłatna mediacja nie obejmuje spraw, w których:

- sąd lub inny organ wydały postanowienie o skierowaniu sprawy do mediacji lub postępowania mediacyjnego,
- zachodzi uzasadnione podejrzenie, że w relacji stron występuje przemoc.

Nieodpłatna mediacja może być prowadzona pomiędzy stronami dążącymi do polubownego rozwiązania sporu. Stroną inicjującą przeprowadzenie nieodpłatnej mediacji może być wyłącznie osoba uprawniona.

Nieodpłatną mediację prowadzi mediator.

Edukacja prawna obejmuje działania edukacyjne zmierzające do zwiększenia świadomości prawnej społeczeństwa, dotyczące w szczególności upowszechniania wiedzy o:

- 1) prawach i obowiązkach obywatelskich,
- 2) działalności krajowych i międzynarodowych organów ochrony prawnej,
- 3) mediacji oraz sposobach polubownego rozwiązywania sporów,
- 4) możliwościach udziału obywateli w konsultacjach publicznych oraz procesie stanowienia prawa,
- 5) dostępie do *nieodpłatnej pomocy* prawnej i nieodpłatnego poradnictwa obywatelskiego.



2. Najważniejsze działania podejmowane w roku 2025 oraz kierunki rozwoju Powiatu w zakresie darmowej pomocy prawnej oraz edukacji prawnej

W 2025 r. w ramach punktów nieodpłatnej pomocy prawnej, nieodpłatnej mediacji oraz nieodpłatnego poradnictwa obywatelskiego działających na terenie Powiatu Wołowskiego udzielono łącznie 469 porad prawnych i obywatelskich.

Zadania z zakresu nieodpłatnej pomocy prawnej, nieodpłatnego poradnictwa obywatelskiego oraz edukacji prawnej Powiat Wołowski w 2025 r. realizował w porozumieniu z Powiatowym Centrum Edukacji i Pomocy Psychologiczno-Pedagogicznej w Wołowie, Gminą Brzeg Dolny, Gminą Wołów, Gminnym Ośrodkiem Pomocy Społecznej w Brzegu Dolnym, Okręgową Radą Adwokacką we Wrocławiu oraz Okręgową Izbą Radców Prawnych we Wrocławiu.

W 2025 r. Powiat Wołowski kontynuował współpracę z Okręgową Izbą Radców Prawnych we Wrocławiu oraz Okręgową Radą Adwokacką we Wrocławiu w celu zapewnienia najwyższego poziomu świadczonych usług. Na mocy trójstronnego porozumienia samorządy zawodowe wyznaczyły radców prawnych i adwokatów, którzy świadczyli profesjonalną pomoc prawną na rzecz mieszkańców Powiatu w jednym z punktów nieodpłatnej pomocy prawnej zlokalizowanym w Wołowie przy pl. Piastowskim 2 (siedziba Starostwa Powiatowego w Wołowie).

Drugi z punktów – nieodpłatnej pomocy prawnej i nieodpłatnego poradnictwa obywatelskiego – prowadziła Fundacja w Służbie Wsi z siedzibą we Wrocławiu. Fundacja ta w 2025 r. realizowała na terenie powiatu również zadania z zakresu edukacji prawnej. W ramach ww. zadań Fundacja w Służbie Wsi przeprowadziła szkolenia o tematyce prawnej z zakresu mediacji dla uczniów szkół ponadgimnazjalnych, przeprowadziła również kampanię społeczną propagującą nieodpłatne poradnictwo prawne i obywatelskie poprzez dystrybuując ulotek, plakatów informacyjnych oraz poprzez zamieszczenie ogłoszenia prasowego w Gazecie Wrocławskiej na temat możliwości skorzystania z nieodpłatnej pomocy prawnej, porad obywatelskich i mediacji na terenie Powiatu Wołowskiego. Ponadto informacje o punktach nieodpłatnych porad zostały zamieszczone na stronie internetowej Fundacji www.fundacja.wroclaw.pl oraz na stronie dedykowanej systemowi darmowej pomocy prawnej www.darmowapomoc.info.pl



Harmonogram funkcjonowania punktów NPP i NPO w powiecie wołowskim w 2025 roku

Punkt Nieodpłatnej Pomocy Prawnej z siedzibą w Starostwie Powiatowym w Wołowie,
pl. Piastowski 2, 56-100 Wołów

poniedziałek: 12.00 - 16.00

wtorek: 12.00 - 16.00

środa: 9.00 - 13.00

czwartek: 12.00 - 16.00

piątek: 9.00 - 13.00

Dyżur osoby mającej uprawnienia do prowadzenia mediacji: środy przypadające w nieparzyste tygodnie roku w godz. od 9.00 do godz. 13.00.

Punkt Nieodpłatnej Pomocy Prawnej, Nieodpłatnego Poradnictwa Obywatelskiego o charakterze mobilnym:

- GOPS w Brzegu Dolnym, Rynek 18, 56-120 Brzeg Dolny

poniedziałek: 11.00 - 15.00

czwartek: 11.00 - 15.00

piątek: 11.00 - 15.00

Dyżur nieodpłatnego poradnictwa obywatelskiego: drugi i czwarty poniedziałek każdego miesiąca.

Dyżur osoby mającej uprawnienia do prowadzenia mediacji:

poniedziałki od godz. 11.00 do godz. 15.00,

czwartki od godz. 11.00 do godz. 15.00

PCE i PPP w Wołowie, ul. Kościuszki 27, 56-100 Wołów

wtorek: 8.00 - 12.00

środa: 15.00 - 19.00

Dyżur nieodpłatnego poradnictwa obywatelskiego: pierwszy i trzeci wtorek każdego miesiąca.

Dyżur osoby mającej uprawnienia do prowadzenia mediacji: wtorki od godz. 08.00 do godz. 12.00.



W 2025 r., podobnie jak w latach poprzednich, Powiat prowadził stałą analizę udzielanych porad, obejmującą m.in. badanie satysfakcji mieszkańców.

Kilkukrotnie w ciągu roku przeprowadzono akcję informacyjną dotyczącą systemu pomocy prawnej poprzez dystrybucję ulotek, plakatów oraz informacje w środkach masowego przekazu, w tym w prasie lokalnej.

Działania te będą kontynuowane w kolejnych latach, bowiem dotarcie z informacją o darmowej pomocy prawnej do jak najszerszego grona osób jest kluczowe dla funkcjonowania systemu.

W minionym roku podejmowano również wskazane wyżej działania mające na celu rozwój edukacji prawnej.



Podsumowanie

W przedstawionym Państwu raporcie za rok 2025, opracowanym na podstawie przepisów art. 30a ustawy o samorządzie powiatowym, zaprezentowano działania administracji powiatowej podejmowane w odpowiedzi na potrzeby społeczności lokalnej. Dzięki konsekwencji i zaangażowaniu zrealizowano szereg zadań publicznych opisanych w niniejszym dokumencie. Ich realizacja wiązała się z koniecznością podejmowania odpowiedzialnych decyzji oraz dokonywania często trudnych wyborów.

Należy podkreślić, że samorząd podjął znaczący wysiłek inwestycyjny, dążąc do rozbudowy i modernizacji infrastruktury technicznej oraz społecznej, aby sprostać oczekiwaniom mieszkańców. Równolegle realizowano programy, wdrażano polityki i strategie obejmujące wszystkie obszary działalności powiatu. Dokumenty te stanowiły czytelne źródło informacji dla mieszkańców i radnych, ukazując kierunki rozwoju oraz postępy w poszczególnych dziedzinach. Stopień realizacji zadań ma bezpośredni wpływ na jakość życia mieszkańców oraz rozwój otoczenia.

Działania Rady i Zarządu Powiatu koncentrowały się na wyrównywaniu dysproporcji rozwojowych w sferze społecznej, gospodarczej i przestrzennej. Zrealizowano liczne inwestycje i remonty, istotne dla codziennego funkcjonowania mieszkańców. Projekty te przyczyniły się do modernizacji infrastruktury oświatowej, poprawy warunków pracy placówek, usprawnienia układu komunikacyjnego oraz zwiększenia poziomu bezpieczeństwa. Warto podkreślić, że osiągnięcie tych rezultatów nie byłoby możliwe bez wsparcia i akceptacji mieszkańców oraz zaangażowania pracowników wszystkich jednostek organizacyjnych powiatu. Samorząd nadal podejmuje intensywne działania inwestycyjne, aby nadążać za rosnącymi potrzebami społeczności lokalnej. Mając świadomość ograniczeń, przede wszystkim finansowych, Zarząd Powiatu Wołowskiego dąży do racjonalnego gospodarowania mieniem publicznym oraz efektywnego wykorzystania dostępnych środków, tak aby zapewnić mieszkańcom realizację ich najważniejszych potrzeb.

Raport jednoznacznie wskazuje, że w 2025 roku obrany został właściwy kierunek rozwoju Powiatu Wołowskiego, który powinien być konsekwentnie kontynuowany. Podjęte działania w istotny sposób przyczyniły się do poprawy jakości życia mieszkańców i podniesienia standardu ich codziennego funkcjonowania.



Podziękowania

Za realizację opisanych w niniejszym raporcie strategicznych projektów, przedsięwzięć, pożytecznych i śmiałych inicjatyw oraz decyzji, podejmowanych dla dobra i rozwoju wspólnoty lokalnej w minionym 2025 roku, serdecznie dziękuje wszystkim współpracownikom. W szczególności podziękowania kieruje do całego zespołu tworzącego prezentowany raport: członków Zarządu Powiatu, radnych Rady Powiatu, kierownictwa i urzędników Starostwa Powiatowego w Wołowie, kierowników dyrektorów, pracowników jednostek powiatu Wołowskiego

Członkowie Zarządu:

Starosta:	Jan Janas
Wicestarosta:	Beata Gryga
Członek Zarządu:	Rafał Borzyński
Członek Zarządu:	Bohdan Stawiski
Członek Zarządu:	Paweł Gołąb