

Zatwierdzam: Komendant Powiatowy
Państwowej Straży Pożarnej w Wołowie
z up.
kpt. mgr inż. Bartłomiej Charzewski
Z-ca Komendanta Powiatowego
Państwowej Straży Pożarnej w Wołowie
/podpisano kwalifikowanym podpisem elektronicznym/



KOMENDA POWIATOWA
PAŃSTWOWEJ STRAŻY POŻARNEJ
W WOŁOWIE



SPRAWOZDANIE

z działalności

Komendy Powiatowej

Państwowej Straży Pożarnej

w Wołowie w 2024 r.

Wołów, luty 2025 r.

1	DZIAŁANIA ORGANIZACYJNO-PRAWNE	3
1.1.	ORGANIZACJA KP PSP W WOŁOWIE	3
1.2.	NADZÓR I KONTROLA.....	3
2	ZATRUDNIENIE I WYKSZTAŁCENIE ORGANIZACYJNO-PRAWNE.....	4
2.1	STRUKTURA ZATRUDNIENIA	4
2.2	WYKSZTAŁCENIE OGÓLNE	7
2.3	DOSKONALENIE ZAWODOWE.....	7
2.4	POLITYKA AWANSOWA	8
2.5	OCHRONA ZDROWIA	9
3.	DZIAŁANIA W ZAKRESIE OPERACYJNYM.....	10
3.1.	OGÓLNA STATYSTYKA ZDARZEŃ	10
3.2.	POŻARY	12
3.3.	MIEJSCOWE ZAGROŻENIA	14
3.4.	ALARMY FAŁSZYWE.....	17
3.5.	DZIAŁALNOŚĆ OPERACYJNO-SZKOLENIOWA (SZKOLENIA, ĆWICZENIA, MANEWRY, WSPÓŁPRACA Z INNYMI PODMIOTAMI).....	18
3.5.1.	<i>Edukowanie społeczeństwa w zakresie bezpiecznych zachowań.....</i>	<i>18</i>
3.5.2	<i>Szkolenia, ćwiczenia, manewry.....</i>	<i>20</i>
3.6.	OCENA JEDNOSTEK OCHOTNICZYCH STRAŻY POŻARNYCH DZIAŁAJĄCYCH NA TERENIE POWIATU	21
3.7	WSPÓŁPRACA Z OSP.....	33
4.	JEDNOSTKA RATOWNICZO-GAŚNICZA W WOŁOWIE	33
4.1	WYKSZTAŁCENIE OGÓLNE STRAŻAKÓW.....	33
4.2	DOSKONALENIE ZAWODOWE STRAŻAKÓW	35
4.3	STAN WYPOSAŻENIA W SPRZĘT KP PSP W WOŁOWIE	35
5.	CZYNNOŚCI KONTROLNO – ROZPOZNAWCZE	36
5.1	KONTROLA PRZESTRZEGANIA PRZEPISÓW PRZECIWOPOŻAROWYCH	36
5.2	ROZPOZNAWANIE MIEJSCOWYCH ZAGROŻEŃ	40
5.3	POSTĘPOWANIE POKONTROLNE	41
5.4	UPOWSZECHNIANIE I PROPAGOWANIE OCHRONY PRZECIWOPOŻAROWEJ.....	42
5.5	ŚWIADCZENIA RATOWNICZE OSP.....	43
6.	BEZPIECZEŃSTWO I HIGIENA PRACY	44
6.1.	STAN WYPADKOWOŚCI	44
6.2.	SZKOLENIE W ZAKRESIE BHP.	45
6.3.	TERENY I WYPOSAŻENIE TECHNICZNE BUDYNKÓW.....	46
7.	BUDŻET I FINANSE.....	46
8.	LOGISTYKA	48
8.1	INWESTYCJE I REMONTY	48
8.2	USTAWOWE ŚWIADCZENIA PRACOWNICZE	51
8.3	UMUNDUROWANIE I ŚRODKI OCHRONY OSOBISTEJ	52
8.4	NALEŻNOŚCI MIESZKANIOWE.	55
8.5	WYPOSAŻENIE TECHNICZNE.....	55
8.6	ZAPEWNIENIE PRAWDŁOWEGO PROWADZENIA GOSPODARKI PALIWOWEJ	61
9	KIERUNKI DZIAŁANIA KOMENDY POWIATOWEJ PSP W WOŁOWIE NA 2025 R.:	63

1 DZIAŁANIA ORGANIZACYJNO-PRAWNE

1.1. Organizacja KP PSP w Wołowie

W Komendzie Powiatowej Państwowej Straży Pożarnej w Wołowie na dzień 31.12.2024 r. wyróżnia się następujące komórki organizacyjne:

- **Sekcja Finansowo – Kadrowa,**
- **Wydział Operacyjno, Kontrolno – Rozpoznawczy,**
- **Sekcja ds. Kwatermistrzowsko-Technicznych,**
- **Jednostka Ratowniczo-Gaśnicza.**

Komenda Powiatowa PSP w Wołowie posiada 50 etatów w tym 49 etatów funkcjonariuszy i 1 etat członka korpusu służby cywilnej. W 2024 r. w KP PSP w Wołowie nie nastąpiła zmiana w zakresie ilości posiadanych etatów. Na dzień 31 grudnia 2024 r. struktura etatów w komendzie przedstawia się następująco:

- **21 stanowisk oficerskich,**
- **6 stanowisk aspiranckich,**
- **22 stanowiska podoficerskie,**
- **1 stanowisko korpusu służby cywilnej.**

1.2. Nadzór i kontrola

Wewnątrz jednostki nadzór merytoryczny nad komórkami organizacyjnymi sprawowany jest bezpośrednio przez Komendanta Powiatowego PSP i jego zastępcę.

W 2024 r. w Komendzie Powiatowej PSP w Wołowie zostały przeprowadzone dwie kontrole wewnętrzne w trybie zwykłym, ujęte w rocznym planie kontroli.

W I półroczu 2024 r. została przeprowadzona kontrola na temat „Prawidłowość realizacji doskonalenia zawodowego w JRG KP PSP w Wołowie w 2023 roku”. Celem kontroli było ustalenie stanu faktycznego w zakresie prawidłowości prowadzenia dokumentacji związanej z realizacją doskonalenia zawodowego strażaków JRG w Wołowie w zmianowym rozkładzie czasu służby, zgodnie z obowiązującymi przepisami, zbadanie poprawności metod realizacji zadań oraz ocena kontrolowanej komórki według kryteriów legalności i rzetelności. W badanym zakresie nie stwierdzono nieprawidłowości.

W II półroczu 2024 r. została przeprowadzona kontrola na temat „Rozliczenie dotacji OSP SOD-1”. Badaniu poddano 50% dokumentacji z zakresu umów oraz 50% dokumentacji z zakresu sprawozdań. Losowo wybrano dokumenty ze zbioru dokumentów danego rodzaju, a wnioski zostały uogólnione na cały zbiór. Kontrolą objęto okres od dnia 01.01.2024 r. do dnia kontroli. Celem kontroli było ustalenie stanu faktycznego w zakresie celowości wykorzystania środków publicznych, terminowości wykorzystania środków publicznych oraz terminowości przekazywania sprawozdań z wykonania zadania SOD-1 do KW PSP we Wrocławiu. W badanym zakresie prawidłowości rozliczania dotacji OSP SOD-1 nie stwierdzono nieprawidłowości.

2 ZATRUDNIENIE I WYKSZTAŁCENIE ORGANIZACYJNO-PRAWNE

2.1 Struktura zatrudnienia

Stan zatrudnienia w Komendzie Powiatowej PSP w Wołowie na dzień 31 grudnia 2024 r. wynosił **49 osób** w tym: **48 funkcjonariuszy i 1 pracownik cywilny** należący do korpusu służby cywilnej. W ciągu 2024 r. wystąpiły zwolnienia dwóch strażaków w związku z przejściem na zaopatrzeniem emerytalne oraz jedno w korpusie służby cywilnej. Miało miejsce jedno nowe przyjęcie funkcjonariusza oraz jedno nowe przyjęcie do korpusu służby cywilnej.

Struktura zatrudnienia funkcjonariuszy KP PSP w Wołowie wg stanu na 31.12.2024 r. przedstawia się następująco:

a) według systemu służby:

- system codzienny - 11 osób
- system zmianowy - 37 osób

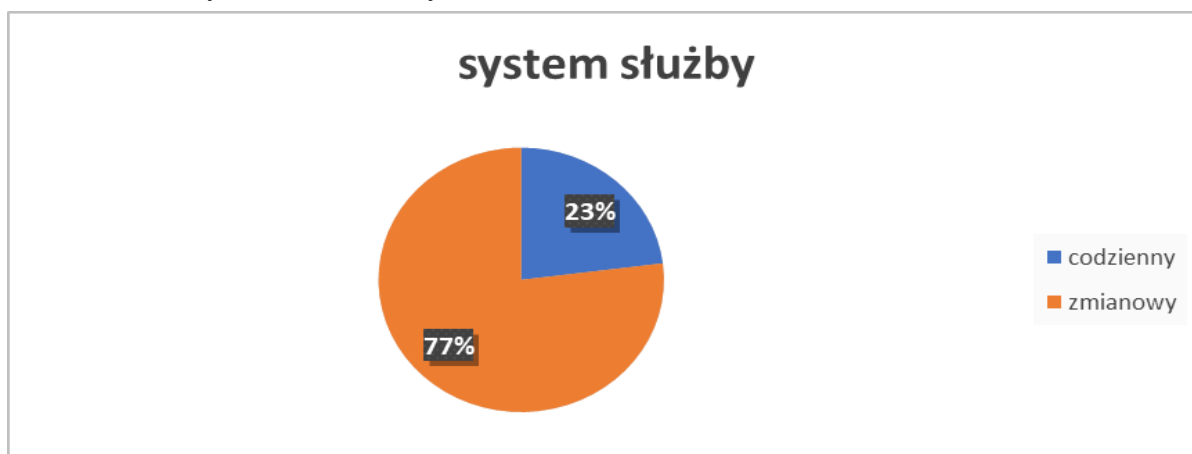

b) według płci:

- mężczyźni – 42 osoby
- kobiety – 6 osób

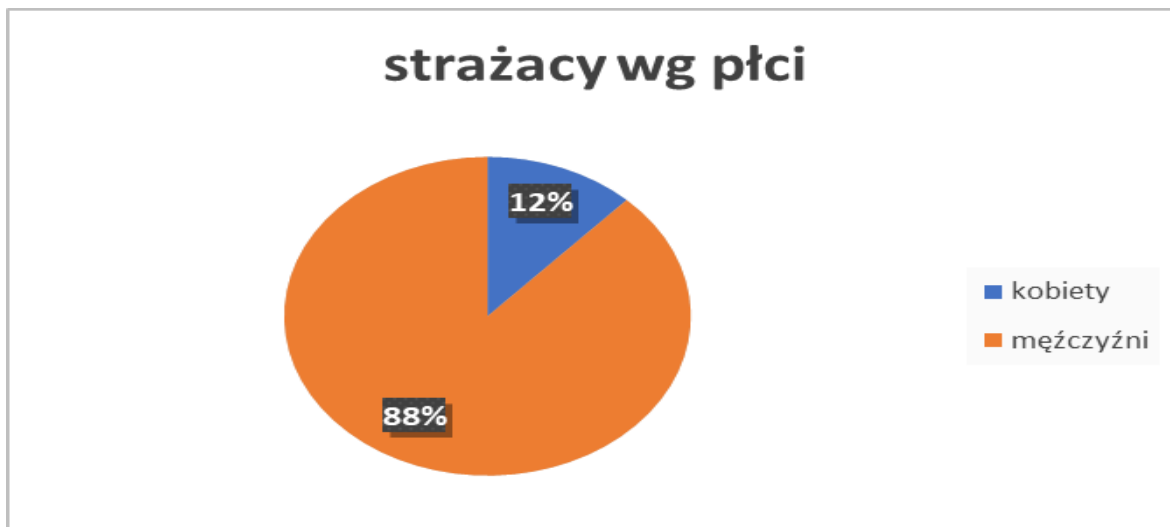

c) według korpusu :

- oficerowie – 10 osób
- aspiranci – 10 osób
- podoficerowie – 25 osób
- szeregowi – 3 osób

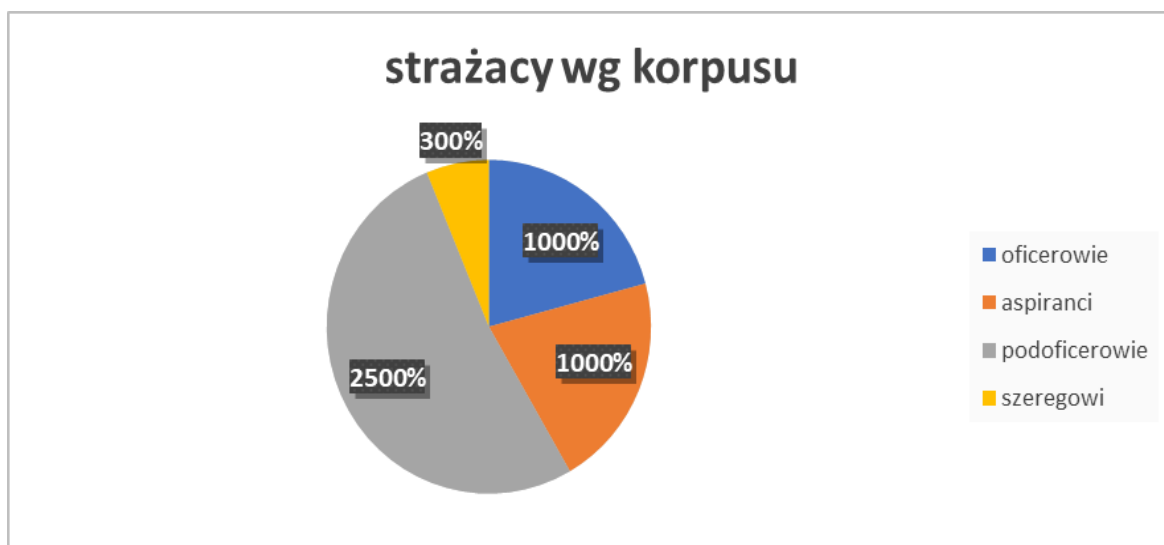

d) według wysługi lat służby:

- 0 – 5 lat służby – 6 osób
- 6 – 10 lat służby – 9 osób
- 11 – 15 lat służby – 12 osób
- 16 – 20 lat służby – 15 osób
- 21 – 25 lat służby – 5 osób
- 31 – 35 lat służby – 1 osoba

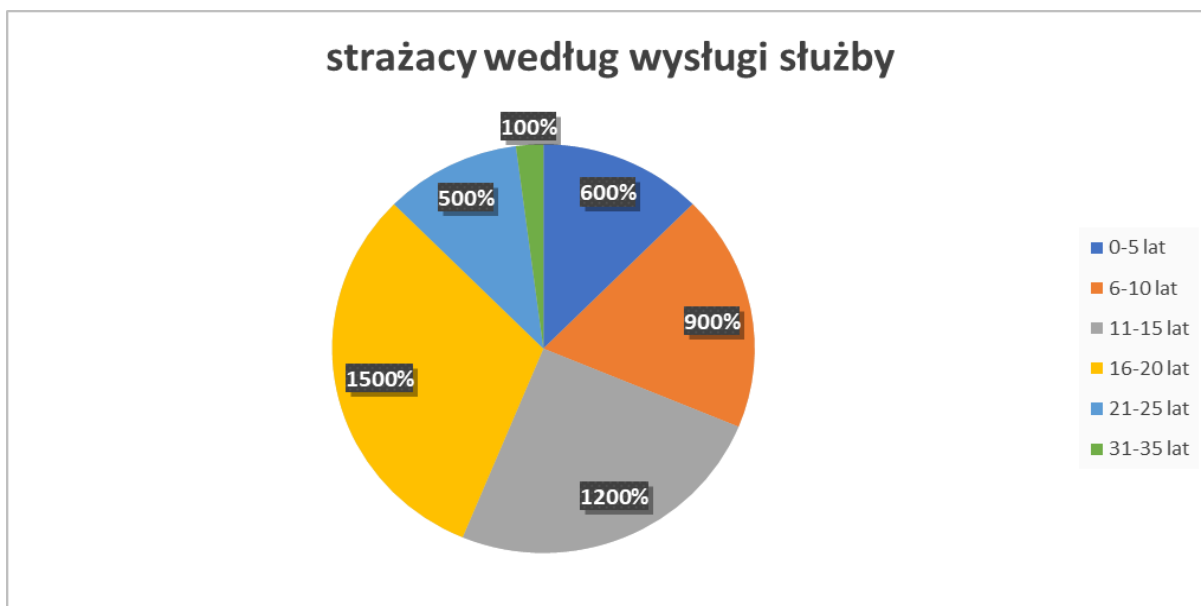

Wielkości ruchów kadrowych na przestrzeni lat 2013 – 2024 przedstawia się następująco:

Tabela 1. Rotacja zatrudnienia strażaków w KP PSP w Wołowie w latach 2013 – 2024

Przyjęcia/zwolnienia	2013	2014	2015	2016	2017	2018	2019	2020	2021	2022	2023	2024
Ogółem zatrudnieni	50	50	50	50	49	49	48	48	49	49	49	48
Przyjęci nowi strażacy	1	1	0	0	3	1	0	2	1	0	2	1
Przyjęci absolwenci szkół	0	0	0	0	1	3	0	0	0	0	0	0
Przyjęci z przeniesienia służbowego	0	0	0	0	0	0	0	0	0	0	0	0
Zwolnieni z tytułu przeniesienia służbowego	0	0	0	1	1	1	0	0	0	0	0	0
Zwolnieni emerytura	2	0	0	0	3	3	1	2	0	0	2	2

Komenda Powiatowa PSP w Wołowie w ubiegłym roku współpracowała z Centrum Kształcenia Zawodowego i Ustawicznego w Wołowie przyjmując 2 uczniów na praktyki w zawodzie technik logistyk (1 osoba) i technik ekonomista (1 osoba). Ponadto w ramach projektu pn. „Rozwój kształcenia zawodowego w powiecie wołowskim” Komenda Powiatowa PSP w Wołowie współpracowała z UNIKA Doradztwo Unijne i Public Relations wskutek czego przyjęła na staż 2 uczniów. Praktykanci oraz stażyści mogli poznać charakter pracy w służbie mundurowej, procedury postępowania, akty prawne obowiązujące w PSP. Praktyki umożliwiły młodym ludziom nabycie pierwszych doświadczeń w pracy, zdobycie wiedzy oraz nowych umiejętności potrzebnych w przyszłości w pracy zawodowej.

2.2 Wykształcenie ogólne

Wg stanu na dzień 31.12.2024 r. 46,94 % zatrudnionych stanowią osoby z wykształceniem wyższym, 8,16 % zatrudnionych stanowią osoby z wykształceniem policealnym, a 44,90 % zatrudnionych stanowią osoby z wykształceniem średnim.

Strukturę wykształcenia ogólnego funkcjonariuszy i pracowników cywilnych KP PSP Wołów przedstawiono w poniższej tabeli.

Tabela 2. Wykształcenie ogólne funkcjonariuszy i pracowników cywilnych KP PSP w Wołowie wg stanu na 31.12.2024 r.

Pracownicy KP PSP Wołów	Wykształcenie ogólne		
	wyższe	policealne	średnie
Funkcjonariusze	22	4	22
Pracownik cywilny	1	0	0

2.3 Doskonalenie zawodowe

Strażacy Komendy Powiatowej PSP w Wołowie stale podnoszą swoje kwalifikacje zawodowe kończąc szkoły, kursy i szkolenia specjalistyczne. W 2024 r. strażacy kontynuowali lub ukończyli następujące kursy i szkolenia:

- 1 strażak kontynuuje studia niestacjonarne I stopnia dla strażaków w służbie stałej na Wydziale Inżynierii Bezpieczeństwa i Ochrony Ludności w Akademii Pożarniczej,

- 1 strażak ukończył szkolenie kierowców pojazdów uprzywilejowanych w ruchu drogowym organizowane w Centralnej Szkole PSP w Częstochowie,
- 1 strażak uczestniczył w szkoleniu z zakresu organizowania rot asekuracyjnych RIT,
- 2 strażaków ukończyło szkolenie z zakresu materiałów wybuchowych i IED – charakterystyka, rozpoznanie, wykrywanie oraz przeciwdziałanie,
- 1 strażak rozpoczął zaoczne studium aspirantów w zawodzie technik pożarnictwa w Centralnej Szkole PSP w Częstochowie,
- 1 strażak ukończył studia na kierunku Ratownictwo medyczne,
- 1 strażak rozpoczął studia na kierunku Ratownictwo medyczne,
- 1 strażak rozpoczął studia II stopnia – Wydział Studiów Stosowanych, Kierunek Bezpieczeństwo Narodowe – Kierowanie Działaniami Ratowniczymi, Zarządzanie Systemami Bezpieczeństwa w Uniwersytecie Dolnośląskim DSW,
- 1 strażak ukończył szkolenie podstawowe w zawodzie strażak,
- 19 strażaków przeszło pozytywnie test w komorze dymowej,
- 29 strażaków zdało egzamin recertyfikacyjny kwalifikowanej pierwszej pomocy.

2.4 Polityka awansowa

W 2024 roku **13 strażaków** awansowało na wyższy stopień służbowy:

- Z okazji Dnia Strażaka 4 maja 2024 r., będącego okresem awansowym dla strażaków, wyższy stopień służbowy otrzymało **8 osób**, w tym **1 osoba** awansowała w korpusie aspirantów i **7 osób** w korpusie podoficerów;
- Z okazji Narodowego Święta Niepodległości 11 Listopada wyższy stopień służbowy otrzymało **5 osób**. W tym **1 osoba** awansowała w korpusie oficerów, **1 osoba** w korpusie aspirantów i **3 osoby** w korpusie podoficerów,

Tabela 3. Awanse w stopniu w latach 2013-2024

Awans w stopniu											
2013	2014	2015	2016	2017	2018	2019	2020	2021	2022	2023	2024
11	23	19	17	17	17	16	17	12	18	13	13
osób	osoby	osób	osób	osób	osób	osób	osób	osób	osób	osób	osób

W 2024 roku **10 osób** awansowało na wyższe stanowisko służbowe.

Tabela 4. Awanse w stanowisku w latach 2013-2024

Awans w stanowisku											
2013	2014	2015	2016	2017	2018	2019	2020	2021	2022	2023	2024
8	7	12	3	21	15	1	8	2	15	8	10
osób	osób	osób	osoby	osób	osób	osoba	osób	osoby	osób	osób	osób

W zakresie resortowych wyróżnień przyznawanych strażakom za całokształt wkładu i zaangażowanie podczas prowadzonych akcji ratowniczo - gaśniczych przyznano w 2024 roku **9** odznaczeń dla strażaków z Komendy Powiatowej PSP w Wołowie.

Przyznano następujące medale i odznaczenia:

- Brązowy Medal za Długoletnią Służbę- 2 osoby
- Srebrna Odznaka Zasłużony dla Ochrony Przeciwpożarowej – 1 osoba
- Brązowa Odznaka Zasłużony dla Ochrony Przeciwpożarowej – 6 osób

2.5 Ochrona zdrowia

a) Szczepienia ochronne

W Komendzie Powiatowej Państwowej Straży Pożarnej w Wołowie w 2024 r. nie były realizowane szczepienia ochronne.

b) Badania okresowe

W 2024 r. przeprowadzone zostały badania profilaktyczne pracowników komendy, mające na celu sprawdzenie zdolności strażaków do prawidłowego wykonywania zadań służbowych. Badania te przeprowadzane są zgodnie

z Rozporządzeniem Ministra Spraw Wewnętrznych i Administracji z dnia 27 października 2005 r. w sprawie zakresu, trybu i częstotliwości przeprowadzania badań lekarskich oraz okresowej oceny sprawności fizycznej strażaka Państwowej Straży Pożarnej, corocznie dla strażaków pełniących służbę w systemie zmianowym oraz co 3 lata dla strażaków z systemu codziennego. Wszystkie skierowane osoby przeszły badania pozytywnie.

3. DZIAŁANIA W ZAKRESIE OPERACYJNYM

3.1. Ogólna statystyka zdarzeń

W okresie od 1 stycznia do 31 grudnia 2024 roku na terenie powiatu wołowskiego odnotowano **983** zdarzenia.

Ponadto JOP powiatu wołowskiego dodatkowo uczestniczyły w 13 interwencjach w sąsiadujących powiatach i łącznie brały udział w **996** zdarzeniach na terenie powiatu i poza nim.

Ze względu na rodzaj, podział zdarzeń na terenie powiatu jest następujący:

- pożary – **171**, co stanowi **17%** wszystkich zdarzeń,
- miejscowe zagrożenia – **774 (79%)**,
- fałszywe alarmy – **38 (4%)**.

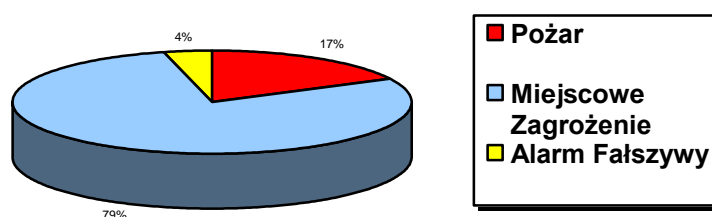

Rozkład zdarzeń na terenie gmin jest następujący:

- Gmina Brzeg Dolny, gmina o charakterze przemysłowym (lokalizacja dużej grupy zakładów branży chemicznej, szczególnie dużego i zwiększonego ryzyka

wystąpienia poważnej awarii przemysłowej) – **295** zdarzeń, co stanowi **(30%)** wszystkich interwencji na terenie powiatu,

- Gmina Wińsko, gmina o charakterze rolniczym, brak zakładów przemysłowych, teren zajęty głównie przez obszary wiejskie i tereny zalesione - **224 (23%)**,
- Gmina Wołów, gmina o charakterze przemysłowo – rolniczym (drobne zakłady przemysłowo – usługowe w samym mieście Wołów, poza nim znajdują się przede wszystkim obszary wiejskie i tereny zalesione) – **464 (47%)**.



Tabela 5. Częstotliwość występowania zdarzeń na terenie powiatu wołowskiego w poszczególnych miesiącach przedstawiono w tabeli poniżej.

Miesiąc	I	II	III	IV	V	VI	VII	VIII	IX	X	XI	XII	Razem
Liczba zdarzeń	40	32	46	36	40	48	110	67	394	58	41	33	945
Liczba fałszywych alarmów	6	1	3	2	1	0	7	7	5	1	3	2	38
RAZEM	46	33	49	38	41	48	117	74	399	59	44	35	983

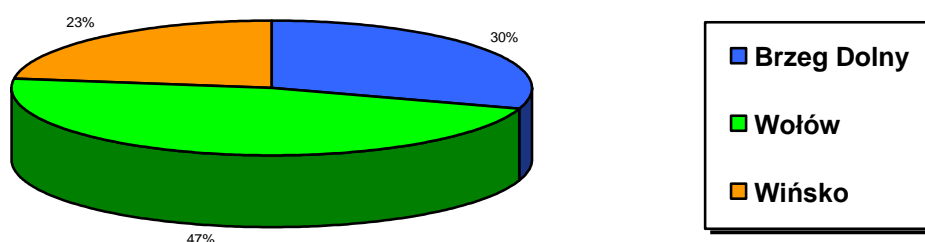

Tabela 6. Poszkodowani podczas zdarzeń na terenie powiatu.

Miesiąc	Liczba osób poszkodowanych			
	ratownicy śmiertelni	ratownicy ranni	inni śmiertelni	inni ranni
Styczeń	0	0	3	7
Luty	0	0	1	4
Marzec	0	0	2	6
Kwiecień	0	0	0	1
Maj	0	0	4	1
Czerwiec	0	0	1	8
Lipiec	0	0	2	3
Sierpień	0	1	2	14
Wrzesień	0	0	1	8
Październik	0	1	5	5
Listopad	0	0	3	11
Grudzień	0	0	2	8
OGÓŁEM	0	2	15	49

W dniach od 1 stycznia do 31 grudnia 2024 roku odnotowano 26 ofiar śmiertelnych: 5 osób to ofiary wypadków komunikacyjnych, 6 osób w zdarzeniach związanych z udzielaniem pomocy Policji (otwarcie mieszkań, poszukiwania), natomiast 15 osób to poszkodowani w stosunku do których wezwane zostały zastępy PSP przez dyspozytorów PRM w związku z NZK i brakiem wolnych ZRM bądź do pomocy jednostkom PRM będącym na miejscu. Ponadto w 2024 r. odnotowano 65 osób rannych. Są to w znaczącej większości poszkodowani do których wzywano zastępy JOP w zastępstwie ZRM oraz osoby poszkodowane w wypadkach komunikacyjnych. W dalszej kolejności poszkodowani w trakcie innych miejscowych zagrożeń w stosunku do których prowadzone były przez strażaków medyczne działania ratownicze.

3.2. Pożary

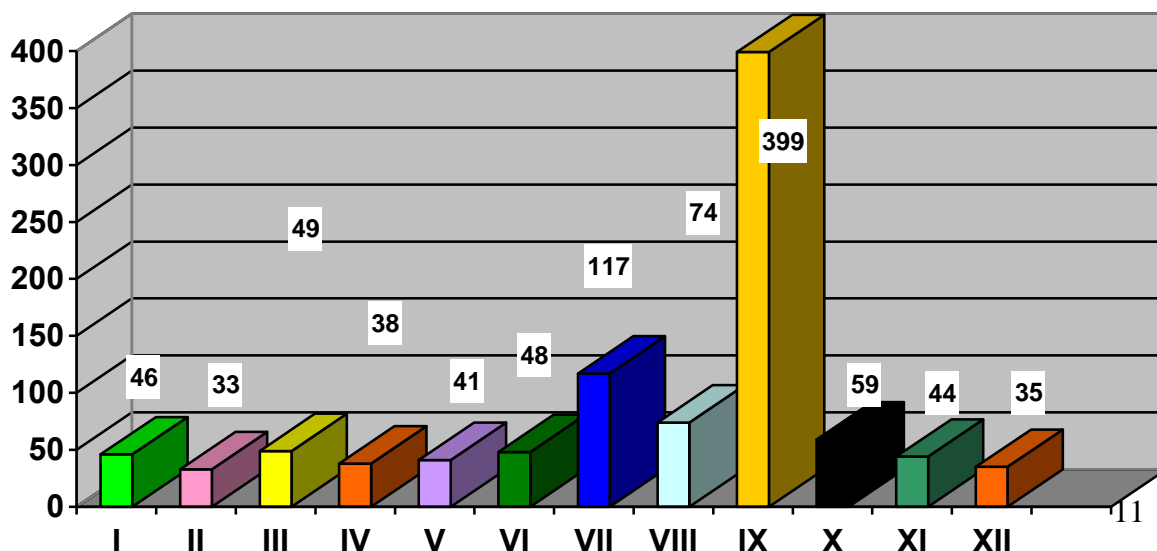
Częstotliwość występowania pożarów:

❖ wg wielkości:

- małe 159 tj. (93%) wszystkich pożarów,
- średnie 8 (5 %),
- duże 4 (2 %),
- b. duże 0.

Tabela 7. Liczba pożarów w poszczególnych miesiącach:

Miesiąc	I	II	III	IV	V	VI	VII	VIII	IX	X	XI	XII	Razem
Liczba Pożarów	17	12	27	17	21	10	13	8	14	11	9	12	171



Tabela 8. Pożary wg rodzaju obiektu.

Rodzaj obiektów	Ilość zdarzeń	
	2023 r.	2024 r.
obiekty użyteczności publicznej	3	0
obiekty mieszkalne	50	51
obiekty produkcyjne	2	3
obiekty magazynowe	1	0
środki transportu	10	11
lasy	2	8
uprawy, rolnictwo	57	59
inne obiekty	20	40

Porównując pożary powstałe w roku 2024 z rokiem ubiegłym można stwierdzić, iż nastąpił niewielki wzrost liczby pożarów, szczególnie w działach „inne obiekty”.

Utrzymujący się poziom liczby pożarów na przestrzeni ostatnich dwóch lat można tłumaczyć brakiem zwiększonej liczby pożarów traw w sezonie wiosennym.

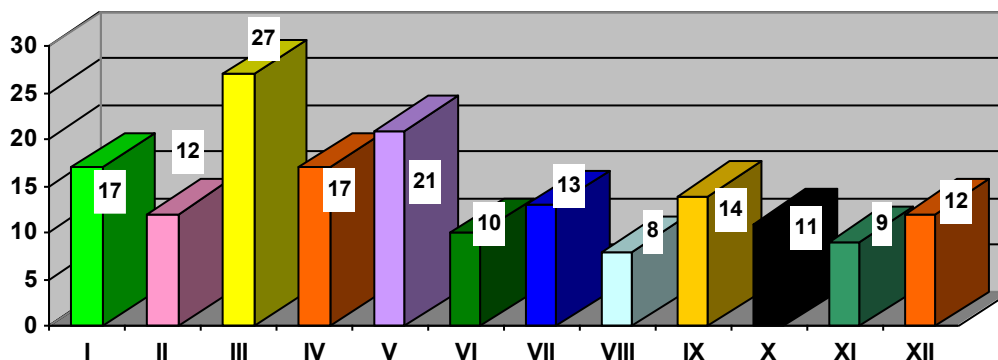
❖ wg miejsca powstania:

- Brzeg Dolny – **41**, tj. (24% wszystkich pożarów),
- Wińsko – **56** (33%),

- Wołów – 74 (43%).

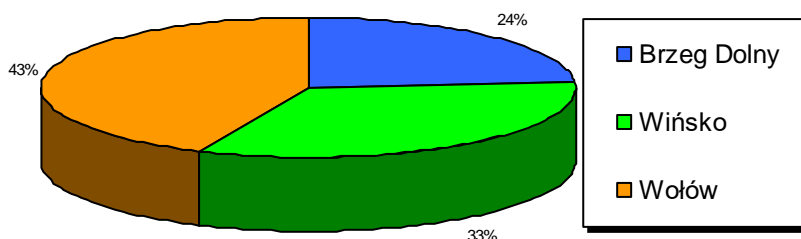

3.3. Miejscowe zagrożenia

Częstotliwość występowania miejscowych zagrożeń:

❖ wg wielkości zdarzenia:

- małe - 301 tj. (38,9%) wszystkich miejscowych zagrożeń,
- lokalne - 326 (59,3%),
- średnie - 11 (1,4%),
- duże - 3 (0,4%),
- gigantyczne - 0.

Tabela 9. Miejscowe zagrożenia w poszczególnych miesiącach.

Miesiąc	I	II	III	IV	V	VI	VII	VIII	IX	X	XI	XII	Razem
Liczba miejscowych zagrożeń	23	20	19	19	19	38	97	59	380	47	32	21	774

W okresie objętym analizą zwiększoną ilość interwencji odnotowano w lipcu oraz wrześniu 2024 r.. W dniach 10-11 lipca 2024 r. przez powiat wołowski przeszedł front atmosferyczny powodujący gwałtowne opady deszczu i silne wiatry. Natomiast w dniach od 12-29 września na terenie powiatu wołowskiego prowadzono działania związane z przejściem fali powodziowej na rzece Odrze, którą poprzedziły intensywne opady deszczu.



Tabela 10. Miejskowe Zagrozenia wg rodzaju w latach 2023- 2024

Rodzaj	Ilość zdarzeń	
	2023 r.	2024 r.
Silne wiatry	63	98
Przybór wody	2	247
Opady śniegu	0	0
Opady deszczu	33	155
Chemiczne	11	17
Ekologiczne	2	1
Radiologiczne	0	0
Budowlane	2	3
Infrastruktury komunalnej	1	4
W komunikacji drogowej	59	52
W komunikacji kolejowej	1	2
W komunikacji lotniczej	0	0
Na obszarach wodnych	29	280
Medyczne	63	79

W porównaniu do roku 2023 znacząco wzrosła liczba zdarzeń na obszarach wodnych, związanych z gwałtownym przybojem wód oraz spowodowanych silnymi wiatrami i opadami atmosferycznymi spadła nieznacznie liczba zdarzeń związanych z wypadkami w komunikacji drogowej. Trend wzrostowy utrzymany został przy wskaźniku IZRM* (Izolowanych Zdarzeń Ratownictwa Medycznego) do których zastępy JOP dysponowane są w „zastępstwie” Zespołów Ratownictwa Medycznego z powodu braku wolnego ZRM lub długiego czasu oczekiwania na jego przyjazd (w 2024 r.- 37 IZRM, w 2023 r.- 20 IZRM, w 2022r - 27 IZRM, w 2021 r.- 32 IZRM, w 2020 r. - 24 IZRM i tylko 8 w roku 2019).

* Izolowane Zdarzenia Ratownictwa Medycznego (IZRM) - dysponowanie zastępów PSP i OSP KSRG następuje:

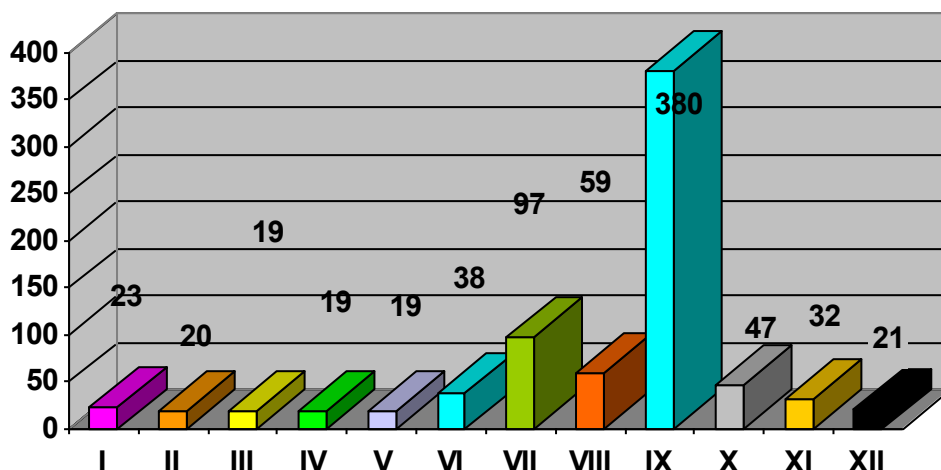
1. na prośbę dyspozytora PRM celem realizacji medycznych działań ratowniczych u osoby w stanie nagłego zagrożenia zdrowotnego, a powodem takiej prośby jest aktualny brak możliwości zadysponowania zespołu ratownictwa medycznego na obszarze określonego rejonu operacyjnego,
2. celem realizacji wspomnianych wyżej działań następuje na wezwanie osób postronnych (telefoniczne, osobiste) z jednoczesnym powiadomieniem dyspozytora PRM,
3. gdy działania z zakresu kwalifikowanej pierwszej pomocy podejmowane są w sytuacji przemieszczania się pojazdem pożarniczym (np. podczas powrotu do koszar po akcji, podczas przejazdu gospodarczego itp.) i pojawiającej się sugestii podjęcia tych działań ze strony osób postronnych, np. świadków zdarzenia.

W 2024 r w stosunku do wszystkich MZ Medycznych udział IZRM stanowi około 46%.



Tabela 11. Miejscowe zagrożenia wg rodzaju obiektu.

Rodzaj obiektów	Ilość zdarzeń	
	2023 r.	2024 r.
obiekty użyteczności publicznej	15	24
obiekty mieszkalne	143	192
obiekty produkcyjne	6	7
obiekty magazynowe	2	2
środki transportu	58	50
lasy	2	2
uprawy, rolnictwo	8	4
inne obiekty	158	449
Razem	392	774

W 2024 r. mamy prawie dwukrotny wzrost liczby zdarzeń zakwalifikowanych jako miejscowe zagrożenia (działania związane z usuwaniem skutków gwałtownego frontu atmosferycznego z lipca 2024 r oraz działania przeciwpowodziowe we

wrześniu 2024 r.) w porównaniu do roku 2023 liczba MZ była większa o 382 interwencje.

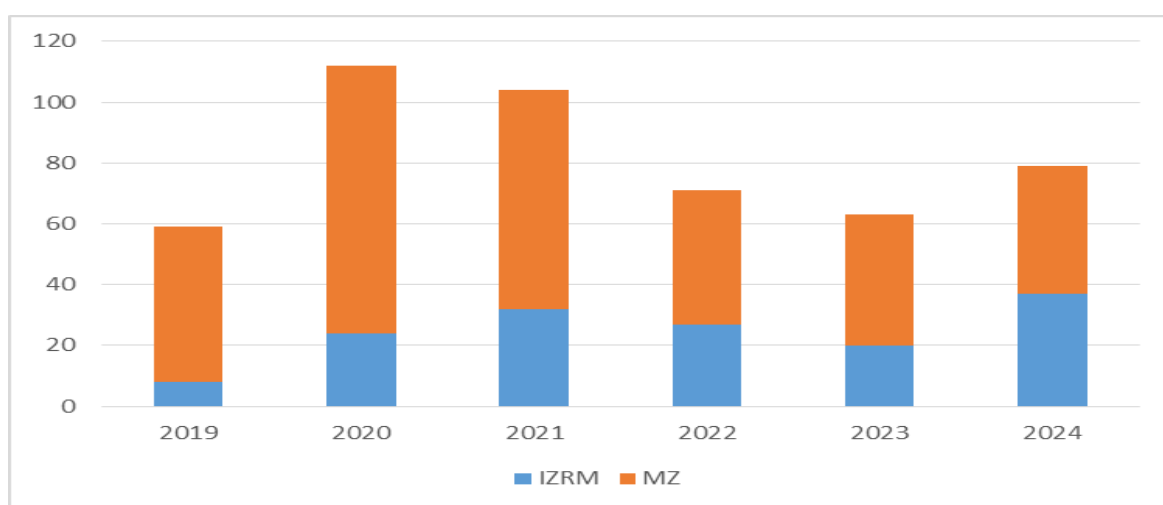
❖ wg miejsca powstania:

- Brzeg Dolny – **237**, tj. (40% wszystkich miejscowych zagrożeń),
- Wińsko – **165** (28%),
- Wołów – **372** (32%).

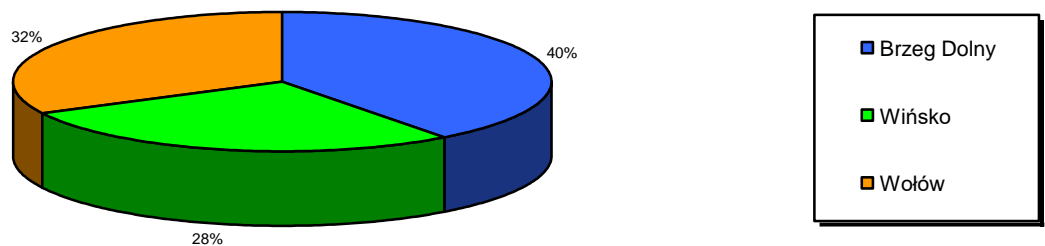

3.4. Alarmy fałszywe

Częstotliwość występowania fałszywych alarmów w okresie objętym analizą:

❖ według miejsca zgłoszenia:

- gmina Brzeg Dolny – **17** tj. (**45%** fałszywych zgłoszeń),
- gmina Wińsko – **3** (**8%**)
- gmina Wołów – **18** (**47%**).



Tabela 12. Alarmy fałszywe w poszczególnych miesiącach.

Miesiąc	I	II	III	IV	V	VI	VII	VIII	IX	X	XI	XII	Razem
Liczba alarmów fałszywych	6	1	3	2	1	0	7	7	5	1	3	2	38

❖ wg rodzaju zgłoszenia:

- złośliwe – 0
- w dobrej wierze – 31
- z instalacji wykrywania – 7

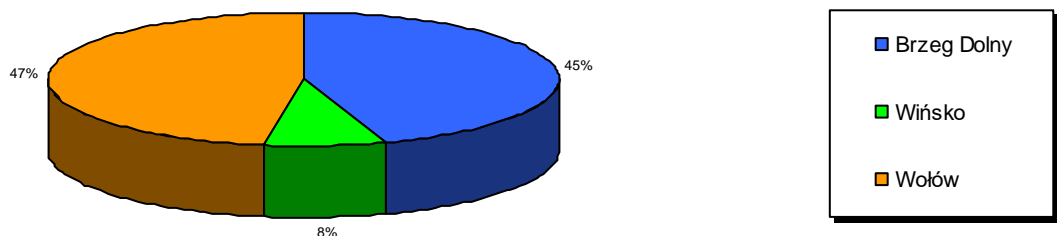
3.5. Działalność operacyjno-szkoleniowa (szkolenia, ćwiczenia, manewry, współpraca z innymi podmiotami)

3.5.1. Edukowanie społeczeństwa w zakresie bezpiecznych zachowań.

W trakcie 2024 roku Komenda Powiatowa PSP w Wołowie prowadziła liczne przedsięwzięcia w zakresie edukacji społeczeństwa. Podczas spotkań w siedzibie Komendy jak również podczas wizyt w szkołach, przedszkolach i innych instytucjach funkcjonariusze prowadzili pogadanki na temat zagrożeń, a także sposobów postępowania w sytuacji zagrożenia życia. Tematy jakie były poruszane podczas spotkań dotyczyły tlenu węgla, bezpieczeństwa w okresie letnim oraz zimowym, zasad udzielania pierwszej pomocy w sytuacji zagrożenia zdrowia i życia, a także zasad postępowania podczas pożaru. Łącznie w 2024 roku odbyły się 43 spotkania z mieszkańcami powiatu wołowskiego, w których uczestniczyła następująca liczba osób:

- Grupa wiekowa 3 - 14 lat – 2459 osób,
- Grupa wiekowa 15 - 18 lat – 838 osób,
- Grupa wiekowa 19 - 59 lat – 653 osób,
- Grupa wiekowa 60+ – 50 osób.

Wykaz najważniejszych przedsięwzięć z zakresu prewencji społecznej:

28.01.2024 r. – Podczas 32 finału Wielkiej Orkiestry Świątecznej Pomocy przekazano na licytację czujkę tlenu węgla. Podczas finału przybliżono uczestnikom zagrożenia wynikające z obecności tlenu węgla, odbył się również pokaz technik udzielania kwalifikowanej pierwszej pomocy.

27.03.2024 r. – Podczas powiatowych eliminacji konkursu wiedzy pożarniczej „Młodzież Zapobiega Pożarom” przeprowadzonych w siedzibie Starostwa Powiatowego w Wołowie odbył się pokaz sprzętu strażackiego dla uczestników konkursu.

20.03.2024 r. – W ramach zorganizowanego „Dnia Przedsiębiorczości” przez Zespół Szkół Zawodowych w Wołowie w siedzibie KP PSP Wołów zorganizowano pokazy sprzętu strażackiego, szkolenie z udzielania pierwszej pomocy oraz przybliżono na czym polega praca strażaka, przybliżono również jakie kwalifikacje należy spełniać aby móc zostać funkcjonariuszem Państwowej Straży Pożarnej.

08.05.2024 r. – W trakcie pikniku rodzinnego dzieci z przedszkola „Chatka Puchatka” w Wołowie odbył się pokaz sprzętu. W trakcie spotkania przybliżono zawód strażaka oraz omówiono zagrożenia występujące w okresie wakacji, w tym jak bezpiecznie wypoczywać nad wodą oraz jak postępować w przypadku pożaru oraz wypadków drogowych.

07.06.2024 r. – Podczas „Święta rodziny” zorganizowanym w Zespole Szkół Specjalnych w Wołowie omówiono temat bezpieczeństwa podczas zabaw nad wodą w okresie letnim, poruszono również temat udzielania pierwszej pomocy poszkodowanym. Przybliżono również jak wygląda praca strażaka. Pokazano sprzęt pożarniczy, w który jest wyposażona komenda. Poinformowano uczestników w ramach kampanii prowadzonej przez PSP „Czujka na straży Twojego bezpieczeństwa” o zagrożeniach związanych z możliwością powstania pożarów w mieszkaniach oraz zatruciem tlenkiem węgla.

17.10.2024 r. – W Zespole Szkół Specjalnych w Wołowie w ramach organizowanej akcji „Bezpieczny Tydzień”, odbyło się spotkanie z dziećmi oraz nauczycielami, podczas którego przeprowadzono pogadankę na temat bezpiecznych zachowań oraz zagrożeń podczas pożarów. Na zakończenie odbył się pokaz sprzętu strażackiego.

12.10.2024 r. – Podczas „Biegu w Naturze” organizowanego cyklicznie przez Nadleśnictwo Wołów odbył się pokaz kwalifikowanej pierwszej pomocy oraz sprzętu strażackiego.

12.11.2024 r. – w ramach prewencji społecznej dzieci i młodzieży oraz propagowania właściwych zachowań w sytuacji zagrożenia odznaczono 9-letnią uczennicę Szkoły Podstawowej Nr 1 w Wołowie odznaką „JUVENIS FORTI” nadawaną przez Komendanta Głównego PSP.

3.5.2 Szkolenia, ćwiczenia, manewry

W 2024 r. zaplanowano ćwiczenia na następujących obiektach:

- Hanza Poland Sp. z o.o., ul. Aleje Jerozolimskie 38, Brzeg Dolny - maj,
- Drewnopak Sp. z o.o. PPH, ul. Piłsudskiego 37, Wińsko - czerwiec,
- Przedszkole „Słoneczko”, ul. Inwalidów Wojennych 15, Wołów - wrzesień,
- PCC Rokita S.A., ul. Sienkiewicza 4, Brzeg Dolny – październik.

W roku 2024 zaplanowano cztery ćwiczenia na obiektach w ramach doskonalenia zawodowego dla JRG Wołów z czego zrealizowano wszystkie. Z uwagi na prowadzone działania przeciwpowodziowe w miesiącu wrześniu ćwiczenia w przedszkolu „Słoneczko“ zostały zrealizowane w październiku, a ćwiczenia na zakładzie PCC Rokita S.A. przeprowadzono w listopadzie. W ramach tych ćwiczeń strażacy dokonali kompleksowego rozpoznania obiektu pod względem możliwości prowadzenia działań ratowniczo-gaśniczych. Zapoznali się z układami komunikacyjnymi w obiektach, rozkładem pomieszczeń i możliwymi sposobami ewakuacji osób. Rozpoznali i ustalili miejsca niebezpieczne, które mogą powodować utrudnienia w prowadzeniu działań ratowniczych. Powyższe działania i przedsięwzięcia przygotowały strażaków do bezpiecznego oraz skutecznego organizowania akcji i prowadzenia działań ratowniczo-gaśniczych.

Komenda Powiatowa PSP w Wołowie organizowała lub brała udział w niżej wymienionych szkoleniach i ćwiczeniach:

25.04.2024 r. – Komenda Powiatowa PSP w Wołowie zorganizowała ćwiczenia zgrywające służb w kontekście zagrożeń związanych z CBRN, w których uczestniczyli funkcjonariusze Komendy Powiatowej Policji w Wołowie.

06.06.2024 r. – Przeprowadzone zostały ćwiczenia na zakładzie zwiększonego ryzyka wystąpienia awarii przemysłowej AIR PRODUCTS Sp. z o.o., ul. Henryka Sienkiewicza 29, 56-120 Brzeg Dolny połączone ze sprawdzeniem powiatowego planu ratowniczego w zakresie organizacji działań ratowniczo-gaśniczych p.k. „AIR PRODUCTS 2024”. W ćwiczeniach udział brały siły i środki z terenu powiatu wołowskiego w sile 12 zastępów, 48 strażaków.

14.06.2024 r. – strażacy z KP PSP w Wołowie uczestniczyli w ćwiczeniach na zakładzie Linpac Packaging Production Sp. z o.o. w Bukowicach w ramach tygodnia bezpieczeństwa.

11.09.2024 r. – strażacy z JRG Wołów uczestniczyli na terenie zalewu Prężyce (gm. Miękinia, woj. dolnośląskie) w ćwiczeniach ratownictwa wodnego "PREŻYCE 2024".

23.10.2024 r. – strażacy z KP PSP w Wołowie uczestniczyli w ćwiczeniach z zakresu zarządzania kryzysowego oraz współdziałania służb, instytucji oraz wojska pk. „TRUDNY PAŹDZIERNIK 2024”.

15.11.2024 r. – strażacy z JRG Wołów uczestniczyli w ćwiczeniach praktycznych w zakresie sprawdzenia organizacji i warunków ewakuacji w budynku Starostwa Powiatowego w Wołowie.

26.11.2024 r. – strażacy z KP PSP w Wołowie uczestniczyli w ćwiczeniach zgrywający służb w kontekście zagrożeń związanych z CBRN zorganizowanych przez Komendę Powiatowa Policji w Wołowie.

3.6. Ocena jednostek Ochotniczych Straży Pożarnych działających na terenie powiatu

Informacje ogólne o jednostkach OSP:

Na terenie działania Komendy Powiatowej Państwowej Straży Pożarnej w Wołowie działa 13 jednostek OSP w tym 7 jednostek OSP, które zostały włączone do Krajowego Systemu Ratowniczo-Gaśniczego. Są to:

- OSP Wińsko - jednostka typu S 2 (1x GBA 3,5/24; 1x SLKw),
- OSP Smogorzów Wielki - jednostka typu S 2 (1x GBA 2,5/16; 1x SLRr VW),
- OSP Brzeg Dolny - jednostka typu S 3 (1x GBA 2,5/28; 1x GLBA 1/2; 1x GLM 16),
- OSP Lubiąż – jednostka typu S 2 (1x GBA 3,5/27; 1x Mikrobus),
- OSP Krzydlina Wielka – jednostka typu S 4 (1x GBA 3/16; 1x GCBA 5/24; 2x SLRR),
- OSP Krzydlina Mała – jednostka typu S 2 (1x GBA 4,5/16; 1x SLRt),
- OSP Orzeszków – jednostka typu S 1 (1x GBA 3/16).

Trzy jednostki swoje siedziby mają na terenie gmin Wińsko, trzy jednostki na

terenie gminy Wołów oraz jedna jednostka na terenie gminy Brzeg Dolny.

Zastępy z jednostek OSP KSRG (OSP Brzeg Dolny, OSP Wińsko, OSP Lubiąż, OSP Krzydłina Wielka, OSP Krzydłina Mała, OSP Smogorzów Wielki, OSP Orzeszków) zostały przewidziane do działań ratowniczo – gaśniczych w ramach odwołów operacyjnych Komendanta Wojewódzkiego Państwowej Straży Pożarnej i przydzielone do kompanii gaśniczej - „Chojnów”.

Ilość członków czynnych jednostek OSP

Tabela 13. Ilość członków czynnych w jednostkach OSP włączonych do Krajowego Systemu Ratowniczo-Gaśniczego.

Lp.	Członkowie czynnie działający	OSP Wińsko	OSP Smogorzów Wielki	OSP Brzeg Dolny	OSP Lubiąż	OSP Krzydłina Wielka	OSP Krzydłina Mała	OSP Orzeszków
		ilość	ilość	ilość	ilość	ilość	ilość	ilość
1.	Liczba członków ogółem	66	24	69	45	75	83	22
2.	Druhowie czynni w wieku 18 – 65 lat	25	16	26	20	30	34	15
4.	Ilość członków ze wszystkich jednostek OSP KSRG ogółem	384						

We wszystkich jednostkach OSP zostały powołane jednostki operacyjno – techniczne.

Ilość członków OSP posiadających aktualne badania lekarskie, szkolenie pożarnicze i ubezpieczenie pozwalające na udział w działaniach ratowniczych w jednostkach przedstawia się następująco:

- w OSP Smogorzów Wielki – 16 czynnych członków biorących udział w akcjach ratowniczych posiada aktualne badania lekarskie,
- w OSP Wińsko – 25 czynnych członków biorących udział w akcjach ratowniczych posiada aktualne badania lekarskie,
- w OSP Brzeg Dolny – 26 członków czynnych biorących udział w akcjach ratowniczych posiada ważne badania lekarskie,
- w OSP Lubiąż - 20 członków czynnych biorących udział w akcjach ratowniczych posiada aktualne badania lekarskie.

- w OSP Krzydlina Wielka – 30 członków czynnych biorących udział w akcjach ratowniczych posiada aktualne badania lekarskie.
- w OSP Krzydlina Mała - 35 członków czynnych biorących udział w akcjach ratowniczych posiada aktualne badania lekarskie.
- w OSP Orzeszków - 15 członków czynnych biorących udział w akcjach ratowniczych posiada aktualne badania lekarskie.

Stan wykształcenia członków OSP KSRG

Stan wykształcenia członków jednostek OSP, wliczając uprawnienia funkcjonariuszy PSP będących członkami danych jednostek przedstawia poniższa tabela.

Tabela 14. Stan wykształcenia członków jednostek OSP KSRG.

Jednostka OSP	Szkolenie podstawowe strażaka ratownika OSP	Szkolenia kierowcy-konserwatora sprzętu ratowniczego OSP	Szkolenia z kwalifikowanej pierwszej pomocy	Szkolenia dowódców (kierujących działaniem ratowniczym)	Szkolenia naczelników	Szkolenia komendantów gminnych	Szkolenie z zakresu współdziałania z LPR
Brzeg Dolny	24	12	12	14	5	6	25
Krzydlina Wielka	27	10	10	15	10	5	19
Krzydlina Mała	40	15	15	15	7	5	20
Lubiąż	22	6	6	9	8	6	19
Wińsko	23	6	6	8	6	6	20
Smogorzów Wielki	21	1	1	10	3	3	14
Orzeszków	24	4	4	5	3	2	14

Analizując stany osobowe w poszczególnych jednostkach można zauważyć poprawę w ilości druhów, która gotowa jest do działań w ramach poszczególnych OSP.

Dzięki organizowanym w ostatnich latach szkoleniom oraz zaliczając uprawnienia druhów służących w PSP lub ZSR wszystkie jednostki OSP KSRG z terenu powiatu spełniają standardy minimalnego wykształcenia określone dla jednostek włączonych do KSRG czyli:

- przeszkolenie podstawowe - min 12 osób
- przeszkolenie naczelników – 2 osoby
- przeszkolenie dowódców – 2 osoby

- przeszkolenie kierowców konserwatorów sprzętu – 3 osoby
- przeszkolenie z zakresu ratownictwa technicznego – 4 osoby
- przeszkolenie z zakresu KPP – 4 osoby
- przeszkolenie w zakresie kierowania ruchem drogowym – 4 osoby
- przeszkolenie w zakresie współdziałania z SP ZOZ LPR – 4 osoby

W celu uzupełnienia stanu wykształcenia członków OSP zarówno włączonych do KSRG jak i pozostałych jednostek Komenda Powiatowa Państwowej Straży Pożarnej w Wołowie zorganizowała w 2024 roku szkolenie kierujących działaniem ratowniczymi, które ukończyło 10 druhów. Przeprowadzono recertyfikację uprawnień KPP dla 7 druhów, oraz dodatkowe szkolenie z zakresu współdziałania z Lotniczym Pogotowiem Ratunkowym dla 16 druhów z terenu powiatu. W 2025 r. w planie pracy przewidziano zorganizowanie szkolenia podstawowego dla strażaków ratowników OSP oraz recertyfikację uprawnień KPP.

Pojazdy pożarnicze stanowiące wyposażenie jednostek OSP

Tabela 15. Pojazdy pożarnicze jednostek OSP.

Lp.	Nazwa jednostki	Typ samochodu	Rok produkcji samochodu	Wiek pojazdu (lat.)
1.	OSP Brzeg Dolny	GBA 2,5/28 Mercedes	2013	12
		GLBA 1 / 2 Iveco Daily	2007	18
		GLM 16 Isuzu	2015	10
2.	OSP Wińsko	GCBA 6/32 Jelcz 004	1984	11
		GBA 3,5/24 Man	2014	26
		SLKw Lublin	1999	
3.	OSP Smogorzów Wielki	SLRR VW	1993	32
		GBA 3/24 Man	2017	8
4.	OSP Orzeszków	GBA 3/16 Volvo	2019	6
5.	OSP Krzelów	GBA 2/16 Magirus	1984	41
6.	OSP Turzany	GBA 2,5/16 Magirus	1975	50
7.	OSP Wyszęcice	GBA 2,5/16 Magirus	1980	45
8.	OSP Krzydlina Mała	GCBA 4.5/16 Man	2019	6
		SLRt VW T4	1995	30
9.	OSP Krzydlina Wielka	GBA 3/16/4 Man	2021	4
		GCBA 5/24 Jelcz	1994	31
		SLRR Fiat Ducato	2007	18
		SLRR Jeep	1997	28
10.	OSP Lubiąż	GBA 3,5/27 Iveco	2015	10
		Mikrobus Renault	2012	13
11.	OSP Stary Wołów	GBA 2/24 Mercedes Unimog	2003	22
12.	OSP Pełczyn	GBA Rt 1,6/16	2001	24
		GBA 2,5/16 MAGIRUS	1978	47
13.	OSP Warzęgowo	GBA 2,5/16 MAGIRUS	1978	47

Średnia wieku samochodów będących na wyposażeniu jednostek OSP działających na terenie naszego powiatu wynosi około 23 lata.

Środki łączności:

Na terenie powiatu wołowskiego jednostki OSP posiadają łączność radiową na samochodach bojowych dostosowaną do wymogów zawartych w Rozkazie Nr 8/2019 Komendanta Głównego PSP z dnia 05.03.2019 r. Jednostki sukcesywnie uzupełniają wyposażenie w przenośny i przewoźny sprzęt łączności.

Jednostki OSP posiadające System Selektynego Wywoływania z terenu powiatu wołowskiego przedstawia poniższa tabela.

Tabela 16. SSW jednostek OSP.

Gmina Brzeg Dolny		Gmina Wołów	
Jednostka	Nr SSW	Jednostka	Nr SSW
OSP Brzeg Dolny	1141*	OSP Krzydlina Mała	1132*
Gmina Wińsko		OSP Krzydlina Wielka	1133*
		OSP Lubiąż	1134*
OSP Smogorzów Wielki	1121*	OSP Stary Wołów	1137
OSP Wińsko	1122*	OSP Pełczyn	1136
OSP Krzelów	1123	OSP Warzęgowo	1138
OSP Orzeszków	1124*		
OSP Turzany	1125		
OSP Wyszęcice	1127		

* jednostki włączone do KSRG

Jak wynika z tabeli powyżej System Selektynego Wywoływania (zdalne uruchamianie syren w poszczególnych jednostkach OSP) posiadają wszystkie jednostki OSP typu „S” z terenu powiatu wołowskiego. System nie jest połączony z systemem zarządzania kryzysowego.

W 2020 roku dzięki środkom z KW PSP we Wrocławiu uruchomiono system łączności Multikom wzmocniony o dwa dodatkowe nadajniki w miejscowościach Krzydlina Wielka oraz Wińsko znacząco poprawiając łączność radiową na kanale powiatowym.

Udział jednostek ochrony przeciwpożarowej z terenu powiatu wołowskiego w działaniach ratowniczych

Ilość wyjazdów interwencyjnych poszczególnych jednostek ochrony przeciwpożarowej w okresie objętym analizą przedstawia się następująco:

Tabela 17. Wyjazdy do działań jednostek OSP powiatu wołowskiego nie włączonych do KSRG 2024 r.

Lp.	Gmina	Nazwa jednostki	Rodzaj prowadzonych działań						Ogółem	
			Pożary		Miejscowe zagrożenia		Alarmy fałszywe		Na terenie własnego działania *	Pozostały teren *
			Na terenie własnego działania *	Pozostały teren *	Na terenie własnego działania *	Pozostały teren *	Na terenie własnego działania *	Pozostały teren *		
1	5	6	9	10	11	12	13	14	15	16
1	Wińsko	OSP Krzelów	20	0	23	1	0	0	44	1
2	Wińsko	OSP Turzany	1	1	5	0	0	0	6	1
3	Wińsko	OSP Wyszęćice	3	0	19	1	0	0	22	1
4	Wołów	OSP Pełczyn	6	0	22	0	0	0	28	0
5	Wołów	OSP Stary Wołów	18	1	29	0	0	0	47	1
6	Wołów	OSP Warzęgowo	0	1	0	1	0	0	0	2

Tabela 18. Wyjazdy do działań podmiotów KSRG powiatu wołowskiego w 2024 r.

Lp.	Gmina	Nazwa jednostki	Rodzaj prowadzonych działań						Ogółem	
			Pożary		Miejscowe zagrożenia		Alarmy fałszywe		Na terenie własnego działania	Pozostały teren
			Na terenie własnego działania	Pozostały teren *	Na terenie własnego działania	Pozostały teren	Na terenie własnego działania	Pozostały teren		
1	5	6	9	10	11	12	13	14	15	16
1	Brzeg Dolny	OSP Brzeg Dolny	32	1	162	1	12	2	206	4
2	Wińsko	OSP Smogorzów Wielki	17	2	45	0	0	0	62	2
3	Wińsko	OSP Wińsko	20	2	53	0	2	0	75	2
4	Wołów	OSP Lubiąż	11	1	81	0	0	0	92	1
5	Wołów	OSP Krzydłina Wielka	20	1	68	0	1	0	89	1
6	Wołów	OSP Krzydłina Mała	31	0	97	0	0	0	128	0
7	Wińsko	OSP Orzeszków	24	0	23	0	0	0	47	0
8	Wołów	JRG KP PSP w Wołowie	129	5	369	4	28	2	526	11

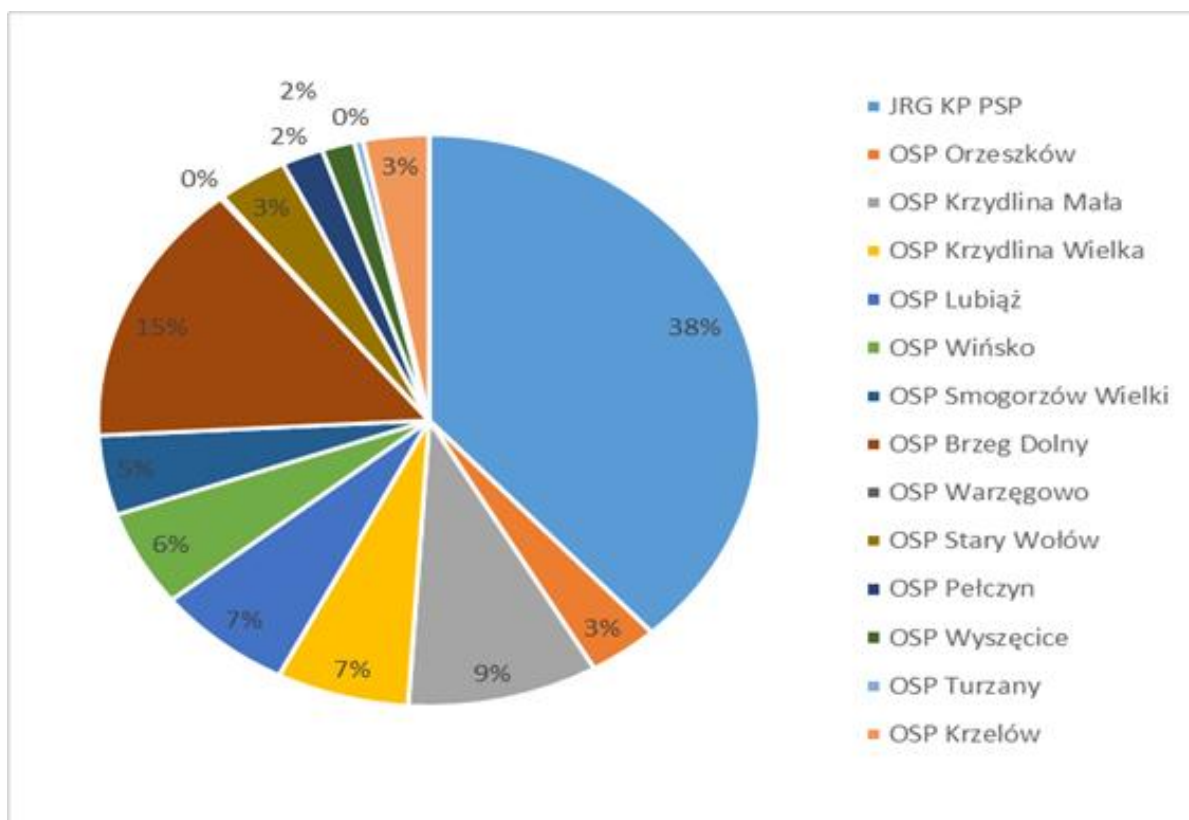

Ilość wyjazdów poszczególnych jednostek Ochotniczej Straży Pożarnej jest zróżnicowana. Jest to uzależnione przede wszystkim od typu jednostki, oraz od posiadanego sprzętu na wyposażeniu oraz miejsca powstania zdarzenia.

Tabela 19. Samodzielny udział jednostek w zdarzeniach na terenie powiatu wołowskiego w 2024 r.

	Tylko OSP spoza KSRG	Tylko OSP KSRG	OSP KSRG + OSP spoza KSRG	Tylko PSP	PSP+ OSP spoza KSRG	PSP + OSP KSRG	PSP + OSP spoza KSRG + OSP KSRG
Liczba zdarzeń	55	362	15	278	25	203	45
Udział procentowy	5,6%	36,8%	1,5%	28,3%	2,5 %	20,7%	4,6%
~	44%			56%			

Tabela 20. Alarmowanie bez wyjazdu jednostek OSP KSRG w 2023 r.

Jednostka	Pożar	Miejscowe Zagrożenie	Alarm fałszywy	Razem	% ogólnej liczby dysp. jednostki
OSP Brzeg Dolny	6	12	2	20	13,3
OSP Wińsko	1	2	0	3	2
OSP Smogorzów Wielki	0	1	0	1	6,2
OSP Lubiąż	1	6	1	8	14,5
Krzydłina Mała	0	1	0	1	1,6
Krzydłina Wielka	2	0	0	2	5,26

Orzeszków	4	2	0	6	16,7
-----------	---	---	---	---	------

Tabela 21. Alarmowanie bez wyjazdu jednostek OSP KSRG w 2024 r.

Jednostka	Pożar	Miejscowe zagrożenie	Alarm fałszywy	Rezem	% ogólnej liczby dysp. jednostki
OSP Brzeg Dolny	8	28	3	39	16
OSP Wińsko	2	1	0	3	3,8
OSP Smogorzów Wielki	0	1	0	1	1,6
OSP Lubiąż	2	12	1	15	14
Krzydlina Mała	0	3	0	3	2,3
Krzydlina Wielka	0	1	0	1	1,1
Orzeszków	7	2	0	9	16

Alarmowanie bez wyjazdu poszczególnych jednostek OSP KSRG na przestrzeni lat 2023-2024



Tabela 22. Alarmowanie bez wyjazdu jednostek OSP spoza KSRG w 2023 r.

Jednostka	Pożar	Miejscowe Zagrożenie	Alarm fałszywy	Razem	% ogólnej liczby dysp. jednostki
OSP Krzelów	4	2	0	6	17,6
OSP Turzany	1	1	0	2	33,3
OSP Wyszęcice	1	1	0	2	20
OSP Pełczyn	0	5	0	5	35,7
OSP Stary Wołów	2	1	0	3	17,6

Tabela 23. Alarmowanie bez wyjazdu jednostek OSP spoza KSRG w 2024 r.

Jednostka	Pożar	Miejscowe zagrożenie	Alarm fałszywy	Razem	% ogólnej liczby dysp. jednostki
OSP Krzelów	1	2	0	3	6,3
OSP Turzany	4	5	0	9	60
OSP Wyszęcice	0	1	0	1	4,3
OSP Pełczyn	1	8	0	9	24,3
OSP Stary Wołów	5	4	0	9	16
OSP Warzęgowo	0	0	0	0	0

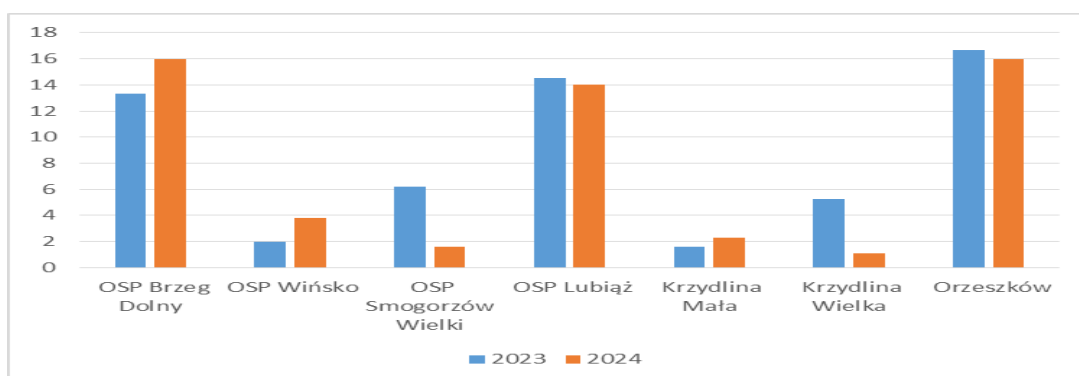
Alarmowanie bez wyjazdu poszczególnych jednostek OSP spoza KSRG na przestrzeni lat 2023-2024

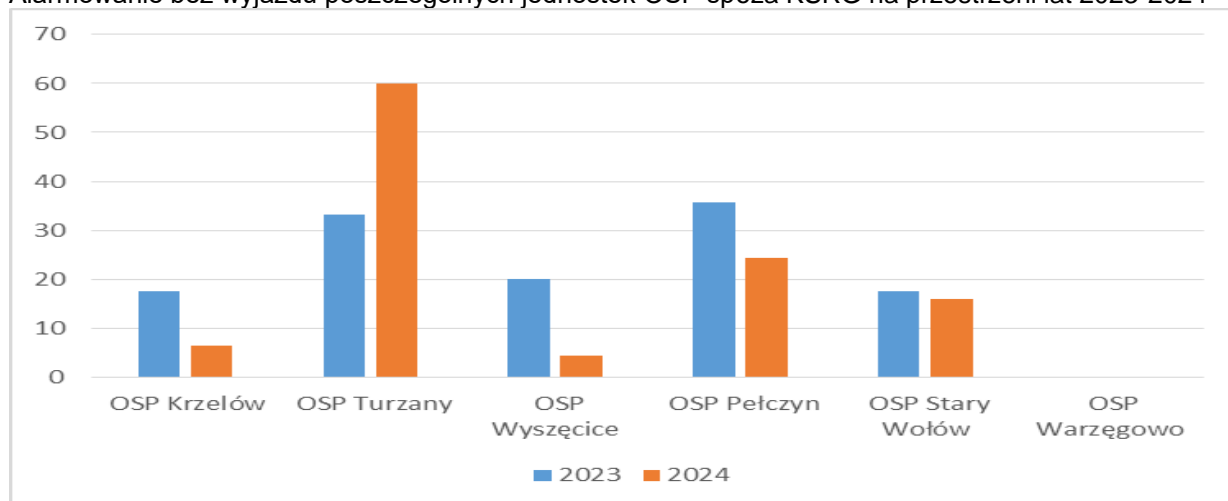

Wsparcie finansowe jednostek włączonych do KSRG

Na terenie powiatu funkcjonuje 7 jednostek włączonych do Krajowego Systemu Ratowniczo Gaśniczego, wszystkie włączone w struktury WOO (Kompania Gaśnicza Chojnów). Ponadto cztery z nich zadeklarowały gotowość prowadzenia specjalistycznych działań ratowniczych w stopniu podstawowym:

- OSP Brzeg Dolny – ratownictwo wodne, wysokościowe, chemiczno-ekologiczne, techniczne, poszukiwawczo ratownicze,
- OSP Lubiąż – ratownictwo wodne,
- OSP Krzydlina Mała – ratownictwo techniczne, poszukiwawczo-ratownicze, wodne,
- OSP Krzydlina Wielka – ratownictwo wodne, wysokościowe.

Na realizowanie nałożonych zadań w roku 2024 do jednostek ochrony przeciwpożarowej z terenu powiatu wołowskiego łącznie przekazano kwotę 628610,12 zł. Pieniądze te przeznaczone były na przygotowanie do działań, zapewnienie gotowości bojowej jednostek ochrony przeciwpożarowej oraz modernizację obiektów. Zestawienie przyznanych środków z podziałem na poszczególne jednostki przedstawiono poniżej.

Przyznane środki jednostki przeznaczyły na remonty, zakup nowego oraz wymianę zużytego sprzętu, wyposażenia i środków ochrony indywidualnej.

Tabela 24. Środki finansowe przyznane jednostkom OSP w 2024 r.

2024	Dotacje KSRG (Zapewnienie gotowości bojowej jednostek ochrony przeciwpożarowej włączonych do krajowego systemu ratowniczo – gaśniczego)		Dotacje MSWiA (Przygotowanie jednostek ochotniczych straży pożarnych do działań ratowniczo-gaśniczych)		Dotacje MDP-O		WFOŚiGW, w ramach programu "Mały Strażak" kwota podana w zaokrągleniu		Dotacje MDP
	Kwota dotacji zł.	Wkład własny zł.	Kwota dotacji zł.	Wkład własny zł.	Kwota dotacji zł.	Wkład własny zł.	Kwota dotacji zł.	Wkład własny zł.	
Jednostka OSP									
Brzeg Dolny	0	0	0	0	0	0	500000	40000	0
Smogorzów Wielki	8523	427	0	0	0	0	0	0	0
Wińsko	8523	0	0	0	0	0	0	0	0
Lubiąż	8523	17340,12	0	0	0	0	0	0	0
Krzydlina Wielka	8523	17377	0	0	0	0	0	0	0
Krzydlina Mała	8527	17313	0	0	7228	0	0	0	0
Orzeszków	8523	1	0	0	0	0	0	0	0
Stary Wołów	0	0	0	0	0	0	0	0	0
Turzany	0	0	0	0	0	0	0	0	0
Krzelow	0	0	1745	37	0	0	0	0	0
Wyszęcice	0	0	0	0	0	0	0	0	0
Pelczyn	0	0	6980	9020	0	0	0	0	0
Razem	51142	52458,12	8725	9057	7228	0	500000	40000	0
Ogółem	628610,12								

Przygotowanie jednostek Ochotniczych Straży Pożarnych powiatu wołowskiego do działań w zakresie ratownictwa medycznego (sprzęt):

Tabela 25. Wyposażenie w sprzęt do ratownictwa medycznego jednostek OSP KSRG

OSP z KSRG	Kwalifikowana pierwsza pomoc medyczna	Zestaw PSP R1 (zestaw szyn Kramera, butla z tlenem, torba medyczna, nosze)	Defibrylator
OSP Wińsko	14	1	1
OSP Brzeg Dolny	14	3	2
OSP Smogorzów Wik.	9	1	1
OSP Lubiąż	16	1	1
OSP Krzydlina Mała	22	2	1
OSP Krzydlina Wielka	15	2	1
OSP Orzeszków	6	1	1

Tabela 26. Wyposażenie w sprzęt do ratownictwa medycznego jednostek OSP nie włączonych KSRG

OSP spoza KSRG	Kwalifikowana pierwsza pomoc medyczna	Zestaw PSP R1 (zestaw szyn Kramera, butla z tlenem, torba medyczna, nosze)	Defibrylator
OSP Krzelów	7	1	1
OSP Turzany	5	0	0
OSP Wyszęcice	2	0	1
OSP Pełczyn	4	1	1
OSP Stary Wołów	5	1	1
OSP Warzęgowo	0	0	0

Poniżej mapa przedstawiająca rozlokowanie jednostek OSP na terenie powiatu wołowskiego.

- - OSP w KSRG
- - OSP poza KSRG

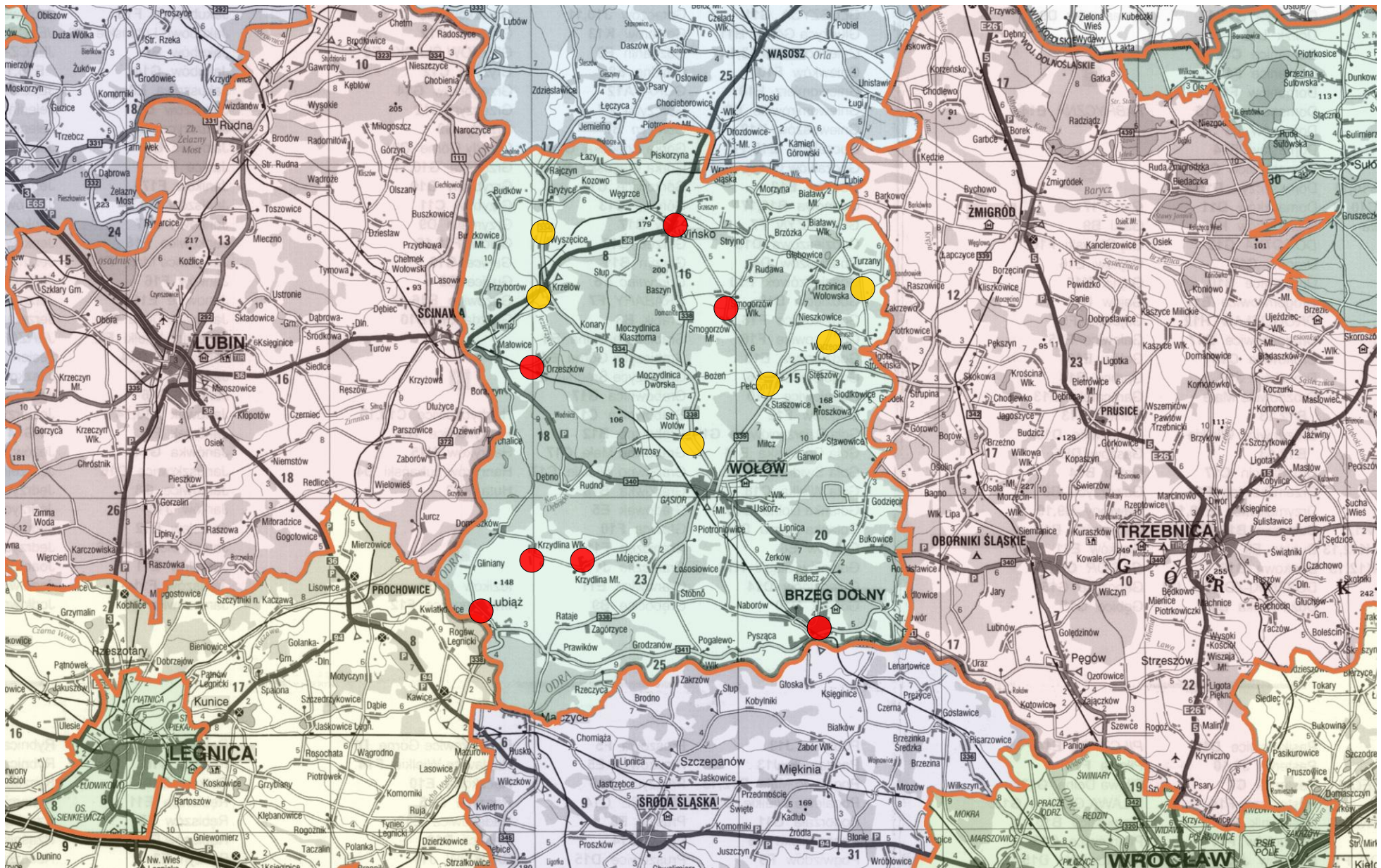

3.7 Współpraca z OSP

KP PSP w Wołowie wspiera druhów w pozyskiwaniu środków na doposażenie w sprzęt i środki ochrony indywidualnej.

W 2024 r. w celu zwiększenia bezpieczeństwa na terenie powiatu wołowskiego do struktur sieci jednostek ochrony przeciwpożarowej włączone zostało OSP Warzęgowo. Z jednostki OSP Stary Wołów przekazany został samochód MAGIRUS 2,5/16 do ww. jednostki.

Po przeprowadzonej przez KG PSP w Warszawie weryfikacji jednostek OSP do programu rozbudowy Systemu Ostrzegania i Alarmowania ludności zakwalifikowane zostały 4 jednostki (OSP KSRG Brzeg Dolny, OSP KSRG Orzeszków, OSP KSRG Krzydlina Wielka, OSP KSRG Lubiąż). W wyznaczonych jednostkach zamontowane zostaną syreny elektroniczne, których celem będzie alarmowanie ludności na wypadek zaistnienia zagrożeń na życia i zdrowia.

Rok 2024 to dalsza rozbudowa potencjału ochrony ppoż. powiatu wołowskiego:

- Przeprowadzono recertyfikację uprawnień KPP dla 7 druhów OSP,
- Szkolenie z zakresu współdziałania z Lotniczym Pogotowiem Ratunkowym dla 7 druhów z terenu powiatu.

Druhowie OSP uczestniczyli również w dodatkowych szkoleniach organizowanych przez WOSzp KW PSP we Wrocławiu:

- Szkolenie Kierującego Działaniem Ratowniczym dla strażaków OSP – 10 druhów,
- Jeden druh został skierowany na Szkolenie przygotowujące do egzaminu dopuszczającego do kierowania pojazdami samochodowymi o dopuszczalnej masie całkowitej powyżej 3,5 t dla strażaka ratownika OSP.

W chwili obecnej potencjał osobowy jednostek OSP z terenu powiatu wołowskiego to 502 członków w 13 jednostkach OSP z czego 231 osób posiada pełne uprawnienia (przeszkolenie, aktualne badania lekarskie, ubezpieczenie) do udziału w działaniach ratowniczych.

4. JEDNOSTKA RATOWNICZO-GAŚNICZA W WOŁOWIE

4.1 Wykształcenie ogólne strażaków

W JRG KP PSP w Wołowie:

- wykształcenie wyższe - 5 strażaków, co stanowi ok. 15 % funkcjonariuszy

pełniących służbę w JRG,

- wykształcenie licencjackie - 6 strażaków, co stanowi ok. 18 % funkcjonariuszy pełniących służbę w JRG,
- wykształcenie policealne - 3 strażaków, co stanowi ok. 9 % funkcjonariuszy pełniących służbę w JRG,
- wykształcenie średnie - 20 strażaków, co stanowi ok. 58 % funkcjonariuszy pełniących służbę w JRG.

Swoje kwalifikacje ogólne podwyższają:

- 1 strażak kontynuuje studia niestacjonarne I stopnia dla strażaków w służbie stałej na Wydziale Inżynierii Bezpieczeństwa i Ochrony Ludności w Akademii Pożarniczej,
- 1 strażak rozpoczął zaoczne studium aspirantów w zawodzie technik pożarnictwa w Centralnej Szkole PSP w Częstochowie.

Istniejące potrzeby szkoleniowe:

- 2 strażaków kurs pedagogiczny, wyszkolenie dla dowódcy JRG oraz zastępcy,
- 1 strażak - zaoczne studium aspiranckie,
- 1 strażak przeszkolenie zawodowe przygotowujące do zajmowania stanowisk związanych z kierowaniem działaniami ratowniczymi (SPK),
- 2 strażaków szkolenie z zakresu topografii oraz systemu globalnej lokalizacji satelitarnej (GPS)
- 6 strażaków szkolenie Instruktora Doskonalenia Zawodowego z zakresu ratownictwa lodowego realizowanego przez KSRG z zakresie podstawowym,
- 1 strażak szkolenie Instruktora Doskonalenia Zawodowego z zakresu działań poszukiwawczo-ratowniczych realizowanego przez KSRG z zakresie podstawowym,
- 3 strażaków szkolenie z zakresu gaszenia pożarów wewnętrznych,
- 6 strażaków szkolenie specjalistyczne dla kierowców pojazdów uprzywilejowanych,
- 6 strażaków kurs stermotorzysty żeglugi śródlądowej,
- 2 strażaków kurs prawa jazdy kat. CE,
- 1 strażak szkolenie w zakresie ewakuacji z drzew,
- 1 strażak szkolenie w zakresie ewakuacji z konstrukcji.

4.2 Doskonalenie zawodowe strażaków

Szkolenie zawodowe jest realizowane wg Zasad Organizacji Doskonalenia Zawodowego w PSP z dnia 1 grudnia 2016 r. zatwierdzone przez Komendanta Głównego Państwowej Straży Pożarnej oraz Zarządzenia Nr PR.0230.1.1.2017.AC Komendanta Powiatowego PSP w Wołowie z dnia 31 stycznia 2017 r. w sprawie organizacji doskonalenia zawodowego w Komendzie Powiatowej PSP w Wołowie. Na podstawie analiz z roku ubiegłego opracowano Ramowy roczny plan doskonalenia zawodowego dla Jednostki Ratowniczo - Gaśniczej PSP w Wołowie na 2024 r. Zaplanowane zajęcia w Jednostce Ratowniczo-Gaśniczej PSP w Wołowie odbywały się zgodnie z planami miesięcznymi.

Na ogólną ilość godzin zaplanowanych na rok 2024 w ilości 432 godzin realizacja do końca grudnia wyniosła:

zmiana pierwsza	-	423 godzin	- 9 godzin mniej
zmiana druga	-	432 godzin	
zmiana trzecia	-	434 godzin	- 2 godziny więcej

W roku 2024 zrealizowano porównywalną liczbę godzin jaką zaplanowano na wszystkich zmianach służbowych.

4.3 Stan wyposażenia w sprzęt KP PSP w Wołowie

Samochody

Tabela 27. Pojazdy w KP PSP w Wołowie

Lp.	Nazwa pojazdu /oznaczenie pożarnicze/	Rodzaj napędu	Wiek pojazdu
1.	GBA 2/28/4,3 RENAULT D16	Terenowy	1 rok
2.	GCBA 5/40/2,5 MAN	Terenowy	12 lat
3.	GBA 2,5/16Pr 250 MERCEDES	Terenowy	9 lat
4.	GBA-Rt 3/16/4 MAN	Terenowy	3 lata
5.	SHD 23 MAN	Szosowy	15 lat
6.	SCRChem SCANIA	Szosowy	14 lat
7.	SLRChem LAND ROVER DEFENDER	Terenowy	12 lat
8.	SLOp TOYOTA	Terenowy	23 lata

9.	SLRR ISUZU D-AX	Terenowy	3 lata
10.	Mikrobus RENAULT	Szosowy	12 lat
11.	SLKw TOYOTA PROACE CITY VERSO	Szosowy	4 lata
12.	SLOp KIA SPORTAGE	Terenowy	4 lata

5. CZYNNOSCI KONTROLNO – ROZPOZNAWCZE

Kontrole Komendy Powiatowej PSP w Wołowie odbywają się na podstawie rocznego planu kontroli zatwierdzanego przez Komendanta Powiatowego PSP w Wołowie oraz jednorazowych upoważnień wystawianych przez Komendanta Powiatowego PSP. Czynności kontrolno–rozpoznawcze z zakresu ochrony przeciwpożarowej planowane są zgodnie z §2 rozporządzenia Ministra Spraw Wewnętrznych i Administracji z dnia 24 października 2005 r. w sprawie czynności kontrolno–rozpoznawczych przeprowadzanych przez Państwową Straż Pożarną.

Podstawą sporządzania planu czynności kontrolno – rozpoznawczych jest:

- analiza stanu bezpieczeństwa powiatu w zakresie ochrony przeciwpożarowej,
- wcześniejsze kontrole w budynku, obiekcie budowlanym,
- czas jaki upłynął od ostatnich czynności kontrolno – rozpoznawczych,
- efektywność czynności kontrolnych w podobnych obiektach,
- kierunków działalności kontrolno – rozpoznawczej na 2024 r. wskazanych przez organy nadrzędne.

Przy planowaniu kontroli uwzględnia się również obiekty, w których wcześniej zostały stwierdzone nieprawidłowości i na które została wydana decyzja administracyjna mająca na celu ograniczenie zagrożenia pożarowego oraz zwiększenie bezpieczeństwa w obiekcie, poprzez dostosowanie istniejącego stanu rzeczy do aktualnie obowiązujących wymagań przepisów ochrony przeciwpożarowej. W takich obiektach planowane są tzw. kontrole sprawdzające wykonanie decyzji administracyjnej nałożonej przez Państwową Straż Pożarną.

5.1 Kontrola przestrzegania przepisów przeciwpożarowych

W oparciu o Plan Kontroli na 2024 rok oraz w oparciu o bieżącą działalność komórki, w okresie sprawozdawczym 2024 r. w KP PSP w Wołowie w zakresie czynności kontrolno-rozpoznawczych przeprowadzono łącznie 125 kontroli, w tym

108 kontroli podstawowych, 13 sprawdzających i 4 w związku ze zgłoszonym przez inwestora zamiarem przystąpienia do użytkowania obiektów budowlanych.

Kontrole podstawowe przeprowadzono zgodnie ze sporządzonym planem kontroli oraz na podstawie bieżącej analizy obiektów, w których wymagane jest przeprowadzenie czynności kontrolno-rozpoznawczych.

Kontrole sprawdzające miały na celu sprawdzenie wykonania przez podmiot nałożonych na niego przez Komendanta Powiatowego PSP w Wołowie decyzji administracyjnych. W wyniku kontroli sprawdzających stwierdzono, iż 100% obiektów wykonało obowiązki nałożone decyzją administracyjną, poprawiając w ten sposób bezpieczeństwo w zakresie pożarowym.

W 2024 r. przeprowadzono 4 kontrole – odbiory, wynikające ze zgłoszenia obiektu, dla którego przepisy prawa wymagają wydania przez organy PSP stanowisk w zakresie ochrony przeciwpożarowej. Wszystkie kontrole zakończyły się wydaniem pozytywnego stanowiska na użytkowanie przedmiotowego obiektu.

Czynności kontrolno-rozpoznawcze w 2024 r. przeprowadzono w następujących obiektach:

Tabela 28. Liczba czynności kontrolno-rozpoznawczych w 2024 r.

Rodzaj obiektu	Ilość kontroli
Obiekty użyteczności publicznej	65
Obiekty zamieszkania zbiorowego	6
Obiekty mieszkalne wielorodzinne	16
Gospodarstwa rolne	0
Lasy	12
Obiektu produkcyjno-magazynowe	26
RAZEM	125

Procentowy udział kontroli przeprowadzonych w 2024 r.

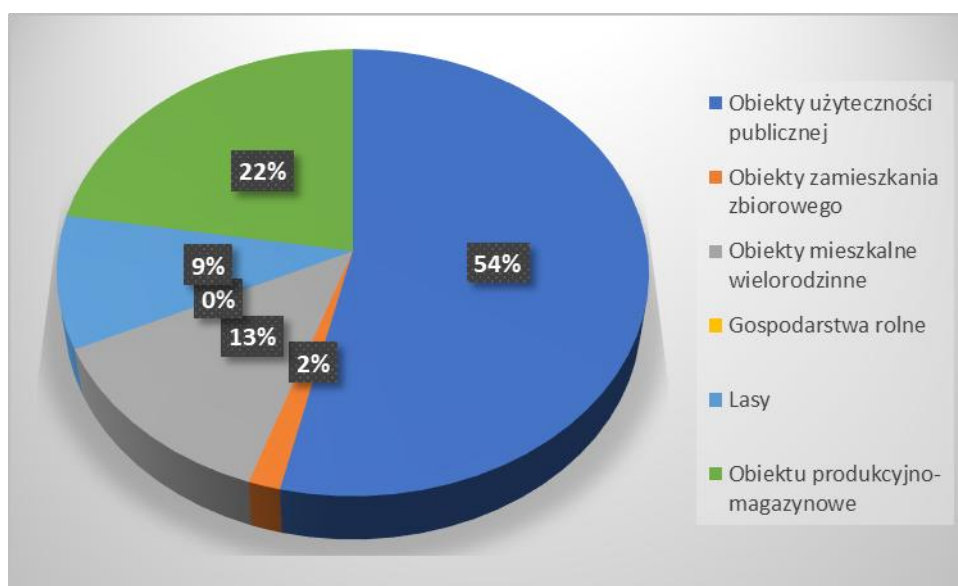

Porównanie ilości kontroli przeprowadzonych latach 2010 – 2024

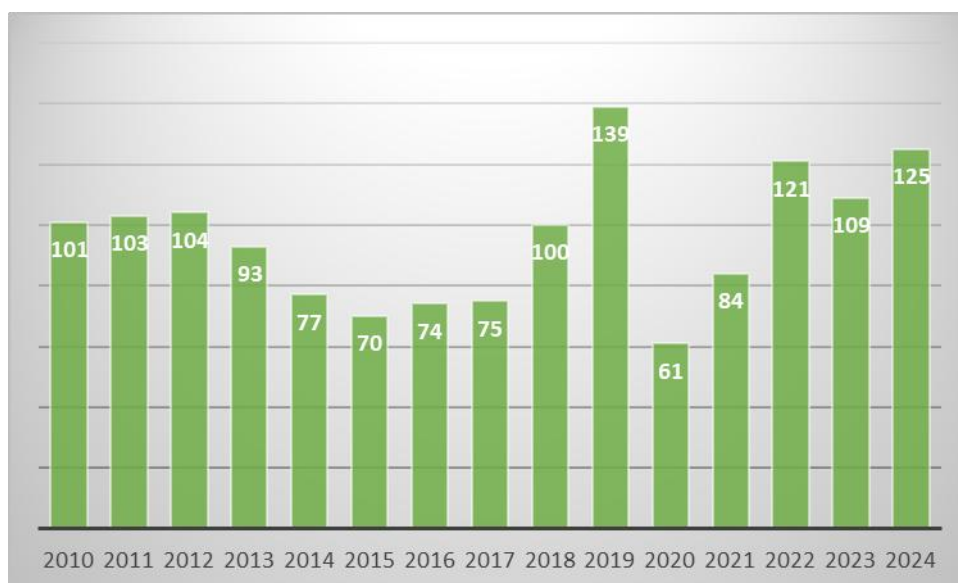

Od 2018 r. obserwujemy wzrost przeprowadzonych czynności kontrolno-rozpoznawczych. Spowodowane było to otrzymaniem dodatkowego etatu do wydziału kontrolno-rozpoznawczego. Wzmocnienie pionu kontrolnego o dodatkowego pracownika przełożyło się niewątpliwie na możliwość prowadzenia większej ilości kontroli w powiecie wołowskim, a tym samym na poprawienie bezpieczeństwa w zakładach, instytucjach i obiektach na terenie powiatu.

W latach 2020 i 2021 w związku z sytuacją epidemiologiczną w Polsce

spowodowaną koronawirusem SARS-CoV-2 wywołującym chorobę COVID-19 liczba kontroli znacząco spadła. Spadek ten jednak podyktowany był bezpieczeństwem i zdrowiem pracowników odpowiedzialnych za prowadzenie czynności kontrolno-rozpoznawczych.

W 2022 r. wykonano w całości plan kontroli, wykonując przewidzianą na komendę liczbę kontroli tzn. 120 sztuk.

W roku 2023 wykonano 109 kontroli, niewielki spadek przeprowadzonych czynności kontrolno-rozpoznawczych spowodowany był zmianami kadrowymi w wydziale kontrolno-rozpoznawczym. Fluktuacja kadry w komendzie spowodowała, że zadania z zakresu kontrolno-rozpoznawczego wykonywane były przez jednego pracownika. Drugi etat w wydziale został obsadzony z dniem 01.07.2023 r.

W 2024 roku pracownicy wydziału kontrolno-rozpoznawczego przeprowadzili łącznie 125 kontroli, tym samym wykonali normę przewidzianą na dwóch kontrolerów.

Szczegółowy podział obiektów, w których przeprowadzono czynności kontrolno-rozpoznawczych w 2024 r. przedstawia się następująco:

(obiekt ≠ kontrola – jedna kontrola może obejmować kilka obiektów wchodzących w skład kontrolowanego podmiotu)

- obiektach użyteczności publicznej - **65**, z czego:
 - szkoły podstawowe i średnie - 22,
 - obiekty naukowo – dydaktyczne szkół wyższych - 0,
 - żłobki i przedszkola - 19,
 - budynki administracyjno -biurowe - 2,
 - domy towarowe i supermarkety - 9,
 - dworce autobusowe i kolejowe - 0,
 - dyskoteki i lokale gastronomiczne - 2,
 - obiekty widowiskowo – sportowe - 2,
 - biblioteki - 0,
 - inne - 9,

• obiektach zamieszkania zbiorowego	-	6,	z czego
- domy poprawcze	-	0,	
- domy pomocy społecznej	-	3,	
- domy dziecka	-	2,	
- hotele i motele	-	2,	
- inne	-	1,	
• obiektach produkcyjnych i magazynowych	-	114,	z czego:
- stacja paliw i gazu płynnego	-	1,	
- budynki produkcyjne	-	32,	
- instalacje technologiczne poza budynkiem	-	5,	
- magazyny i hurtownie	-	12,	
- place składowe	-	1,	
- inne	-	63,	
• lasy	-	12,	
• budynki mieszkalne wielorodzinne	-	16,	
• zakłady stwarzające zagrożenie dla ludzi i środowiska	-	17,	
RAZEM		230	

5.2 Rozpoznawanie miejscowych zagrożeń

Na terenie powiatu wołowskiego zlokalizowane są następujące zakłady o zwiększonym i dużym ryzyku wystąpienia poważnej awarii przemysłowej:

Zakłady o zwiększonym ryzyku wystąpienia poważnej awarii przemysłowej:

1. Malborskie Zakłady Chemiczne „Organika” S. A. – Zakład Produkcyjny w Pogalewie Wielkim,
2. Linpac Plastics Production Sp. z o. o. w Bukowicach 39,
3. WAL-MAR Sp. z o. o. w Brzegu Dolnym ul. Sienkiewicza 35,
4. AIR PRODUCTS Sp. z o.o. w Brzegu Dolnym ul. Sienkiewicza 29,

Zakłady o dużym ryzyku wystąpienia poważnej awarii przemysłowej:

1. PCC „Rokita” S. A. w Brzegu Dolnym ul. Sienkiewicza 4,
2. ADAMA Manufacturing Poland S. A. w Brzegu Dolnym ul. Sienkiewicza 4,
3. Vita Polymers Poland Sp. z o. o. w Brzegu Dolnym ul. Sienkiewicza 31/33,
4. PCC EXOL S. A. w Brzegu Dolnym ul. Sienkiewicza 4,
5. PCC MCAA Sp. z o. o w Brzegu Dolnym ul. Sienkiewicza 4,
6. PCC BD Sp. z o.o. w Brzegu Dolnym ul. Sienkiewicza 4.

W 2024 r. wykonywano zadania i kompetencje w stosunku do zakładów o zwiększonym i dużym ryzyku wystąpienia poważnej awarii. Przeprowadzono 8 czynność kontrolno-rozpoznawczych w zakładach o dużym ryzyku wystąpienia poważnej awarii przemysłowej oraz 9 czynność kontrolno-rozpoznawczych w zakładach o zwiększonym ryzyku wystąpienia poważnej awarii przemysłowej. W trakcie kontroli sprawdzane są środki podjęte przez zakłady mające zapobiec wystąpieniu awarii przemysłowej, środki ograniczające skutki awarii jeśli już wystąpiła, a także rzetelność dokumentacji związanej z bezpieczeństwem.

W 3 kontrolach przeprowadzonych w zakładach dużego i zwiększonego ryzyka wystąpienia poważnej awarii przemysłowej stwierdzono naruszenie z zakresu przepisów ochrony przeciwpożarowej, które dotyczyły m.in:

1. Zanieczyszczonego przeciwpożarowego zbiornika wodnego na terenie zakładu.
2. Braku aktualizacji Oceny Zagrożenia Wybuchem.
3. Brak okresowej aktualizacji Instrukcji Bezpieczeństwa Pożarowego
4. Brak pełnej sprawności fizycznej i funkcjonalnej bramy przeciwpożarowej.

5.3 Postępowanie pokontrolne

W wyniku czynności kontrolno-rozpoznawczych przeprowadzonych w 2024 r. wydanych zostało 37 decyzji administracyjnych nakazujących usunięcie stwierdzonych nieprawidłowości w zakresie wymagań przeciwpożarowych.

Nieprawidłowości z zakresu ochrony przeciwpożarowej dotyczyły m.in.:

- braku opracowania Instrukcji Bezpieczeństwa Pożarowego, bądź jej aktualizacji,

- braku aktualizacji oceny Zagrożenia Wybuchem,
- braku przeglądów technicznych i czynności konserwacyjnych instalacji bezpieczeństwa pożarowego,
- braku przeglądów technicznych i czynności konserwacyjnych urządzeń ppoż.,
- składowanie materiałów palnych na strychu budynku oraz na drogach komunikacji ogólnej w piwnicy budynku,
- składowanie materiałów palnych na drogach komunikacji ogólnej służących ewakuacji lub umieszczanie przedmiotów na tych drogach w sposób zmniejszający ich szerokość albo wysokość poniżej wymaganych wartości określonych w przepisach techniczno-budowlanych.

W 2024 r. wydano również 9 opinii w tym: 6 opinii dotyczyło spełnienia wymagań określonych w przepisach o ochronie przeciwpożarowej oraz 3 opinie dotyczyły wypoczynku dzieci i młodzieży.

5.4 Upowszechnianie i propagowanie ochrony przeciwpożarowej.

Przekazywano systematycznie do mediów lokalnych, jak i na stronę internetową komendy informacje o interwencjach prowadzonych przez jednostki straży pożarnej, informacje o zakazie wypalania traw i pożarach sadzy w przewodach kominowych. Przekazywano porady i zasady bezpiecznego zachowania się podczas wakacji i udzielania pierwszej pomocy, a także informacje o prowadzonych kampaniach, m.in. kampania „Czujka na straży Twojego bezpieczeństwa”. Państwowa Straż Pożarna propagowała informacje na temat zagrożeń związanych z pożarem w mieszkaniach lub domkach jednorodzinnych, a także zagrożeń związanych z emisją tlenku węgla. Dzięki tej kampanii uświadamiano mieszkańców powiatu o korzyściach, jakie niesie za sobą zamontowanie i właściwa eksploatacja czujek dymu i tlenku węgla, a także uświadamiano zarządcom i właścicielom budynków ważność przeprowadzania okresowych przeglądów i czyszczenia przewodów kominowych oraz sprawdzania instalacji wentylacyjnej, a także zapewnienia okresowych przeglądów i konserwacji pozostałych instalacji.

Celem upowszechniania i propagowania ochrony przeciwpożarowej w powiecie jest przede wszystkim dbanie o bezpieczeństwo mieszkańców, podniesienie poziomu ich wiedzy, a co w konsekwencji przyczyni się do zmniejszenia liczby ofiar pożarów, zatruciu tlenkiem węgla i innych miejscowych zagrożeń.

5.5 Świadczenia ratownicze OSP

W grudniu 2021 r. weszła w życie Ustawa z dnia 17 grudnia 2021 r. o Ochotniczych Strażach Pożarnych, która wprowadziła od stycznia 2022 r. m.in. nowe świadczenie należne strażakom ratownikom OSP – tzw. świadczenie ratownicze z tytułu wysługi lat w OSP w wysokości 200 zł/miesięcznie. Świadczenie to podlega corocznej waloryzacji. W roku 2024 wynosiło 258 zł/miesięcznie.

Strażak ratownik OSP, aby otrzymać ww. świadczenie musi spełnić dwa podstawowe warunki:

1. czynnie uczestniczyć jako członek OSP w działaniach ratowniczych lub akcjach ratowniczych:
 - przez co najmniej 25 lat - w przypadku mężczyzn,
 - przez co najmniej 20 lat - w przypadku kobiet.
2. osiągnąć odpowiedni wiek:
 - 65 roku życia - w przypadku mężczyzn,
 - 60 roku życia - w przypadku kobiet.

Świadczenie ratownicze przyznawane jest na wniosek zainteresowanego złożony do Komendanta Powiatowego/Miejskiego PSP. Do wniosku strażak ratownik dołącza dokumenty potwierdzające udział w działaniach ratowniczych OSP. Jeżeli dokumentami potwierdzającymi udział w działaniach są oświadczenia świadków najpierw są one weryfikowane i potwierdzone przez burmistrza/wójta/prezydenta miasta co do ich wiarygodności. Po weryfikacji poprawności złożonych dokumentów oraz sprawdzeniu spełnienia przez wnioskodawcę wszystkich warunków organ przyznający świadczenie ratownicze wydaje decyzję administracyjną przyznającą świadczenie. Następnie wniosek wraz z decyzją administracyjną przesyłany jest do Komendy Wojewódzkiej PSP, która po ich weryfikacji przekazuje dokumenty do organu wypłacającego świadczenie.

Osoby, które złożyły wniosek o przyznanie świadczenia ratowniczego w terminie 9 miesięcy od dnia wejścia w życie ustawy uzyskały prawo do świadczenia od miesiąca wejścia w życie ustawy tzn. od 01.01.2022 r. o ile w miesiącu tym spełniał wszystkie niezbędne warunki do nabycia prawa do świadczenia ratowniczego. Osobom, które złożyły wniosek po 30.09.2022 r. przyznane zostały świadczenia ratownicze od miesiąca złożenia wniosku.

Od dnia wejścia w życie Ustawy o Ochotniczych Strażach Pożarnych – tzn. od 01.01.2022 r, Do Komendy Powiatowej PSP w Wołowie wpłynęło:

- w 2022 r. – 35 wniosków

- w 2023 r. – 17 wniosków
- w 2024 r. – 11 wniosków

Wszystkie złożone wnioski zostały pozytywnie rozpatrzone, co potwierdzono wydaniem decyzji administracyjnych przyznających świadczenie ratownicze OSP.

Statystyka złożonych wniosków o przyznanie świadczenia ratowniczego w powiecie wołowskim przedstawia się następująco:

1. Gmina Wołów - złożono 24 wnioski
 - OSP Krzydłina Mała - 11 szt.
 - OSP Krzydłina Wielka – 6 szt.
 - OSP Pełczyn – 6 szt.
 - OSP Pełczyn – 1 szt.
2. Gmina Brzeg Dolny - złożono 3 wnioski
 - OSP Brzeg Dolny – 3 szt.
3. Gmina Wińsko - złożono 36 wniosków
 - OSP Budków – 7 szt.
 - OSP Turzany – 9 szt.
 - OSP Wyszęcice – 5 szt.
 - OSP Krzelów – 2 szt.
 - OSP Smogorzów Wielki - 3 szt.
 - OSP Orzeszków - 6 szt.
 - OSP Wińsko – 4 szt.

6. BEZPIECZEŃSTWO I HIGIENA PRACY

6.1. Stan wypadkowości

W 2024 r. na terenie działania tut. Komendy wydarzyło się 6 wypadków. Sprawy bhp w tym postępowanie w sprawie ustalenia przyczyn i okoliczności wypadków lekkich prowadzi pracownik służby bhp posiadający odpowiednie przeszkolenie.

Tabela 29. Liczba wypadków i poszkodowanych funkcjonariuszy PSP wraz ze wskaźnikiem ciężkości i częstotliwości wypadków

Lp.	Jednostka organizacyjna PSP	Liczba wypadków strażaków w PSP			Liczba poszkodowanych strażaków PSP w wypadkach						Liczba dni niezdolności strażaków do służby	Wskaźnik ciężkości wypadków (liczba dni niezdolności do służby podzielona przez liczbę poszkodowanych)	Stan etatowy strażaków PSP stan na koniec okresu	Wskaźnik wypadkowości w stosunku do liczby etatów (liczba poszkodowanych x 1000 podzielona przez liczbę strażaków PSP z rubryki 17)
		ogółem	w tym		ogółem	w tym		w tym						
			indywidualnych	zbiorowych		Indywidualnych	zbiorowych	śmiertelnych	ciężkich	lekkich				
1	2	3	4	5	6	7	8	9	10	11	12	13	14	15
1	KP PSP Wołów	6	6	0	6	6	0	0	0	6	253	42,17	48	125

Tabela 30. Okoliczności wypadków

Lp.	Jednostka organizacyjna PSP	Wypadki ogółem	Wypadki zaistniałe podczas											
			Akcja ratownicza			Szkolenia, ćwiczeń	Inspekcji	Zajęć sportowych	Konservacji i napraw sprzętu	Drogi na służbę i ze służby (pracy)	Podróży służbowej	Prac adm.-bur	Działań poza służbą	Innych czynności
			Alarmu	Działań ratowniczych	Jazdy do i z działań ratowniczych									
1	2	3	4	5	6	7	8	9	10	11	12	13	14	15
1	KP PSP Wołów	6	0	2	0	0	0	2	0	0	0	0	0	2

Tabela 31. Następstwa wypadków

Lp.	Jednostka organizacyjna PSP	Ogółem poszkodowanych	Utrata kończyn lub ich części	Złamania, pęknięcia kości, zwichnięcia, skręcenia	Stłuczenie	Rany	Oparzenia, Odmrożenia	Urazy ścięgien i mięśni	Obrażenia wewnętrzne	Zatrucia	Uszkodzenie wzroku	Urazy zębów i twarzoczaszk	Niedowłady, udary, zawały serca	Ostry zespół odcinka L/S)	Inne następstwa
1	2	3	4	5	6	7	8	9	10	11	12	13	14	15	16
1	KP PSP Wołów	6	0	4	0	0	0	0	0	0	0	0	0	2	0

6.2. Szkolenie w zakresie bhp.

Szkolenie BHP jest integralną częścią szkolenia doskonalącego strażaków. Realizowane jest w wymiarze minimum dwóch godzin miesięcznie dla każdej zmiany. Program szkolenia aktualizowany jest w oparciu o bieżące problemy wynikające bezpośrednio z analiz oraz aktualnych wydarzeń.

W celu uczulenia ratowników na występujące problemy i popełniane błędy podczas działań ratowniczych i związanych z tym wypadków szczególnie śmiertelnych na wszystkich zmianach służbowych omawiane i analizowane są powyższe sytuacje. Po zaistniałym wypadku pracownika KP PSP w Wołowie każdorazowo na zmianach służbowych omawiane są przyczyny powstawania wypadków oraz zwiększony zostaje nadzór nad przebiegiem akcji ratowniczo – gaśniczych, ćwiczeń, szkoleń, jak również zajęć wychowania fizycznego oraz prac porządkowych.

6.3. Tereny i wyposażenie techniczne budynków.

Budynki eksploatowane przez KP PSP w Wołowie są w dobrym stanie technicznym. W 2024r. remonty pomieszczeń przeprowadzано na bieżąco.

7. BUDŻET I FINANSE

Komenda Powiatowa Państwowej Straży Pożarnej w Wołowie w roku 2024 dysponowała następującym budżetem:

Tabela 32. Dział 754 - Bezpieczeństwo publiczne i ochrona przeciwpożarowa

Wyszczególnienie			Plan wg uchwały na 01.01.2024 r.	Plan po zmianach na 31.12.2024 r.	Wykonanie wydatków na 31.12.2024 r.	% wykonania
754		Bezpieczeństwo publiczne i ochrona przeciwpożarowa	6 881 969,00	7 712 515,76	7 712 515,76	100
	75411	Komendy Powiatowe Państwowej Straży Pożarnej	6 881 969,00	7 584 728,00	7 584 728,00	100
	75478	Usuwanie skutków klęsk żywiołowych	0,00	127 787,76	127 787,76	100

Budżet KP PSP w Wołowie jest w całości finansowany z środków Budżetu Państwa.

W ramach działu **754** rozdziału **75478** wykonane wydatki w kwocie **127 787,76 zł.** dotyczą kosztów działalności Komendy Powiatowej Państwowej Straży Pożarnej.

Powyższe pieniądze pochodzą z rezerwy celowej i przeznaczone zostały na wypłatę rekompensaty za przedłużony czas służby funkcjonariuszy Państwowej Straży Pożarnej, którzy pełnili służbę w okresie od dnia 13 września 2024 roku do dnia 31 października 2024 roku.

Planowane w dziale **754** rozdziale **75411** środki **7 584 728,00 zł.** Wykorzystano w 2024 r. w łącznej kwocie **7 584 728,00 zł.** tj. w **100 %.**

W ramach rozdziału 75411 wykonane wydatki w kwocie 7 584 728,00 zł. dotyczą kosztów działalności Komendy Powiatowej Państwowej Straży Pożarnej.

Zatrudnienie wynosiło:

1. funkcjonariusze - plan na rok 2024 - 49 etatów, przeciętne wykonanie w okresie sprawozdawczym – 47,67 osób,
2. pracownik służby cywilnej - plan na rok 2024 - 1 etat, wykonanie 1 osoba.

Wydatki bieżące przeznaczono głównie na:

- wydatki osobowe w tym wynagrodzenia wraz z pochodnymi oraz uposażenia i należności dla funkcjonariuszy 4 978 662,47 zł. w tym m.in.:
 - wynagrodzenia osobowe członków korpusu służby cywilnej wraz ze składkami 80 121,77 zł.
 - dodatkowe wynagrodzenie roczne dla członków korpusu służby cyw. 2 022,99 zł.
 - uposażenia funkcjonariuszy 4 572 456,20 zł. (wynagrodzenie zasadnicze, wysługa, dodatki służbowe, dodatki motywacyjne, dodatki szkodliwe),
 - dodatkowe wynagrodzenie roczne dla funkcjonariuszy 324 061,51 zł.
 - Wydatki przeznaczone na pozostałe należności funkcjonariuszy 2 021 370,71 zł. :
 - wydatki osobowe nie zaliczane do wynagrodzenia 254 650,98 zł.
 - nagrody uznaniowe dla funkcjonariuszy 298 263,01 zł.
 - równoważniki i ekwiwalenty 1 074 205,97 zł.
 - wynagrodzenia bezosobowe wraz z pochodnymi 10 984,20 zł.
 - świadczenie wypłacane funkcjonariuszowi zwolnionego ze służby 383 266,55 zł.
- Pozostałe wydatki w kwocie 584 694,82 zł przeznaczone były m.in. na:
- zakup materiałów i wyposażenia 211 774,80 zł. w tym m.in.: materiały administracyjno-biurowe 11 847,23 zł., zakup paliwa 7 097,41 zł., zakup

umundurowania oraz odzieży specjalnej (mundury, dystynkcje, czapki, sznury, ubrania koszarowe, ubrania bojowe, buty specjalne, rękawice) 18 931,57 zł., materiały łączności, informatyki, transportu, uzbrojenia i techniki specjalnej 73 190,79 zł., pozostałe materiały: między innymi środki do utrzymania czystości, artykuły medyczne, materiały do konserwacji i remontów nieruchomości 100 707,80 zł.,

- zakup usług remontowych 93 350 zł. w tym m.in.: remont naprawa pomieszczeń budynku oraz bram garażowych, konserwacja i remont podnośnika hydraulicznego, konserwacja i naprawa samochodów, maszyn i urządzeń warsztatowych, konserwacja i naprawa sprzętu administracyjno-biurowego, przeciwpożarowego, konserwacja i naprawa sprzętu łączności.
- zakup usług pozostałych 123 136,59 zł. w tym m.in. szkolenia i edukacji 12 182,00 zł., usługi komunalne: opłaty za odbiór odpadów, opłata za ścieki 24 591,94 zł., opłaty RTV 1 824,70 zł., usługi bankowe i pocztowe 2 019,61 zł., oraz pozostałe usługi w tym usługi prewencyjne 82 518,34 zł.,
- różne opłaty i składki 5 195,71 zł.,
- podatek od nieruchomości 15 436,00 zł.,
- zakup energii (energia, woda, gaz) 91 026,51 zł.,
- zakup usług zdrowotnych 25 474,00 zł.,
- zakup usług telekomunikacyjnych 16 275,77 zł.,
- podróże służbowe krajowe 257,00 zł.,
- odpis na Zakładowy Fundusz Świadczeń Socjalnych 2 417,14 zł.,
- opłaty na rzecz budżetu państwa 351,30 zł.,

Zobowiązanie wymagalne nie występują.

8. LOGISTYKA

8.1 Inwestycje i remonty

W 2024 roku z budżetu Komendy Powiatowej Państwowej Straży Pożarnej w Wołowie wykonano remont pomieszczenia socjalnego oraz remont pomieszczenia

księgowości. Wykonane prace polegały na szpachlowaniu, pomalowaniu ścian, wykonaniu podłączenia instalacji wodno–kanalizacyjnej, wykonaniu instalacji elektrycznej, wyposażeniu w meble oraz sprzęt AGD. Poza tym wyremontowano bramy garażowe w budynku Komendy. Środki na remont pomieszczeń i bram wyniosły 98688,17 zł i pochodziły z budżetu Komendy.





W celu zapewnienia bezpieczeństwa budynku komendy wykonano coroczny przegląd okresowy instalacji gazowej, kontrolę przewodów kominowych, a także konserwację sieci teleinformatycznej znajdującej się w pomieszczeniu Stanowiska Kierowania Komendanta Powiatowego PSP w Wołowie. Wszystkie kontrole zakończyły się wynikiem pozytywnym.

W grudniu 2024 roku KP PSP w Wołowie pozyskała w ramach umowy darowizny rzeczowej zespół urządzeń stanowiących instalację fotowoltaiczną o mocy 9,7 kW, wraz z projektem, transportem, montażem i uruchomieniem oraz agregat prądowłczy KD195 o mocy 11/12 kW o łącznej wartości **43325,20 zł**.



8.2 Ustawowe świadczenia pracownicze

W 2024 roku zgodnie z zapisem w ustawie z dnia 24 sierpnia 1991r. o Państwowej Straży Pożarnej (Dz. U. z 2024 r., poz. 1443) w stosunku do strażaków

Komendy Powiatowej PSP w Wołowie wykonane zostały wszystkie wymagane zobowiązania.

8.3 Umundurowanie i środki ochrony osobistej

W ciągu roku realizowano zakupy umundurowania według zgłoszonych przez strażaków potrzeb. Każde indywidualne zapotrzebowanie weryfikowane jest w pierwszej kolejności przez dowódcę Jednostki Ratowniczo Gaśniczej, pod kątem potrzeby wymiany i realizacji zakupu. Następnie po akceptacji kierownika jednostki–komendanta, zamówienie realizowane jest przez wydział kwatermistrzowsko–techniczny.

W styczniu 2024 zostały wysłane zapytania ofertowe do kilku firm z prośbą o przedstawienie ofert cenowych na realizację zamówień na mundury w roku 2024. W każdym wariantcie asortymentu oferta firmy była rozpatrywana indywidualnie, według ustalonych w zapytaniu kryteriów wyboru. Nie wytypowano jednoznacznie jednego wykonawcy do realizacji zamówień wszystkich wariantów sortów mundurowych, zakupy były realizowane u tego dostawcy, który zaproponował najniższą cenę danego asortymentu mundurowego.

Dla każdego strażaka indywidualnie prowadzona jest karta umundurowania, zawierająca informacje o rodzaju zakupionego i wydanego asortymentu, dacie wydania, dokumentu potwierdzającego zakup oraz dacie zwrotu umundurowania. Zakupione i wydane strażakom mundury wprowadzane są na stan wyposażenia osobistego strażaków tzn. do karty umundurowania.

Za niewydane przedmioty umundurowania służbowego oraz wyjściowego został naliczony równoważnik pieniężny na kwotę **95 050, zł**, który wypłacono strażakom w miesiącu kwietniu.

W ubiegłym roku dokonano zakupów odzieży specjalnej oraz środków wyposażenia indywidualnego strażaka według przedstawionego poniżej zestawienia:

Tabela 33. Ważniejsze zakupy w ujęciu ilościowym

L.p.	Nazwa artykułu	Ilość
1	Rękawice techniczne	6 par
2	Buty służbowe	1 para
3	Spodnie służbowe	10 par
4	Bluzy służbowe	2 szt.
5	Buty specjalne gumowe	4 pary
6	Ubranie specjalne	3 szt.
7	Buty specjalne skórzane	2 pary
6	Płaszcz wyjściowy	2 szt.

Na zakup sortów mundurowych oraz wyposażenia osobistego strażaków wydano z budżetu komendy w 2024 roku **392269,62 zł.**

W związku z Rozporządzeniem Ministra Spraw Wewnętrznych i Administracji z dnia 29 września 2021 r. w sprawie umundurowania strażaków Państwowej Straży Pożarnej, Komenda Główna PSP w Warszawie przeprowadziła zakup centralny umundurowania nowego wzoru. Zgodnie z rozdzielnikiem do Komendy Powiatowej Państwowej Straży Pożarnej w Wołowie dostarczonych zostało 9 kolejnych kompletów nowego umundurowania służbowego. Każdy komplet składa się z czapki służbowej zimowej, paska do spodni, bluzy służbowej typu polar, czapki służbowej letniej, spodni służbowych krótkich, spodni służbowych długich, bluzy służbowej, kurtki służbowej p/deszczowej, spodni służbowych p/deszczowych, koszuli służbowej z długim rękawem i koszuli służbowej z krótkim rękawem.



Łączna wartość przekazanych przez Komendę Główną PSP w Warszawie elementów nowego umundurowania wyniosła **23846,14 zł**. Dodatkowo z funduszu wsparcia PSP na zakup butów do nowego umundurowania Komenda PSP w Wołowie otrzymała **5650,00 zł**.

8.4 Należności mieszkaniowe.

W ubiegłym roku w tutejszej Komendzie łączna kwota wypłaconych środków za brak lokalu mieszkalnego wyniosła **74052,30 zł**. Natomiast równoważnik za remont lokalu wypłacono w miesiącu lipcu i listopadzie w kwocie **11344,14 zł**.

Ponad to wydano 3 decyzje o przyznaniu pomocy finansowej na uzyskanie lokalu mieszkalnego lub domu na kwotę **51856 zł**.

W zakresie należności mieszkaniowych wszystkie przysługujące świadczenia, nie mamy zaległych zobowiązań za 2024 r.

8.5 Wyposażenie techniczne

Każdy sprzęt oraz samochód znajdujący się na wyposażeniu komendy posiada założoną teczkę spraw w której zamieszcza się wszystkie dokumenty związane z danym urządzeniem, m.in. potwierdzające wykonanie napraw, przeglądów itp. Ponadto założone są karty historii sprzętu w których odnotowywane są informacje o wykonanych przy danym urządzeniu – sprzęcie czynnościach.

- Przeglądy, konserwacje

Sprzęt w miarę upływu czasu ulega zużyciu i zdarzają się jego awarie. W roku 2024 roku na bieżące naprawy samochodów, sprzętu silnikowego jak i ratowniczego zostały wydane środki finansowe w wysokości ponad 87 475, 17 zł, środki zostały sfinansowane z budżetu komendy jak i Funduszu Pomocy na rok 2024.

W 2024 roku wykonano m.in. następujące naprawy w samochodach KP PSP w Wołowie:

SHD – 25 MAN MAN TGL 12.240 4x2 nr rej. DWL 53JM

- wymiana zwrotnic i wiązki elektrycznej,
- naprawa pneumatycznego układu hamulcowego,
- wymiana zaworu hamulcowego,
- wymiana poduszek ramy pojazdu,
- wymiana modułu ABS tylnej osi oraz modulatora układu hamulcowego,
- wykonanie przeglądu filtrowo – olejowego,
- wykonanie dodatkowego oświetlenia pola pracy,
- wymiana podkładów podpór stabilizujących,
- wymiana Czujnik indukcyjny do kosza podnośnika,

- przygotowanie do przeglądu rocznego UDT,

GBA2,5/16Pr250 MERCEDES BENZ nr rej. DW 91CE

- wymiana ogumienie,
- wykonanie serwisu olejowo – filtrowego,

GBA 3/16 MAN TGM 18.320, nr rej. DW 5RE98

- aktualizacja oprogramowania oraz diagnostyka,

SCRChem Scania P360, nr rej. DWL GE98,

- naprawa sprzęgła,

–

GCBA 5/40 MAN TGM 18.340 nr rej. DWL GE50

- wykonanie serwisu filtrowo – olejowego,
- naprawa układu pneumatycznego,

SLKw Toyota ProAce City, nr rej. DWL HU15

- wymiana układu wtryskowego,
- czyszczenie układu dolotowego spalin,
- wymiana akumulatora,

MIKROBUS Renault Trafic nr rej. DWL EN61

- wymiana ogumienia
- wymiana zaworu EGR oraz turbosprężarki
- wymiana klocków hamulcowych i wycieraczek

SLRchem LAND ROVER DEFENDER nr rej. DWL 98 SL

- wymiana gniazd zaworowych,
- wymiana uszczelnacza wału,
- wymiana obudowy rozrządu,
- wymiana zaworu EGR,

Ponadto, jak co roku, wszystkie samochody, budynki oraz sprzęt silnikowy i ratowniczy przechodził okresowe przeglądy techniczne, kontrole i kalibracje.

Kosztowało to budżet komendy **44570,62 zł**. Wszystkie przeglądy i kalibracje były wykonywane zgodnie z zaplanowanym harmonogramem przeglądów i konserwacji na rok 2024. Wykonane kontrole zostały odnotowane w książkach serwisowych.

W grudniu zgodnie z zamówieniem złożonym przez dowódcę JRG zostały zakupione niezbędne materiały do przeprowadzenia konserwacji samochodów i sprzętu silnikowego w celu przygotowania na sezon zimowym oraz zapewnienia bezpieczeństwa użytkownika i prawidłowej jego eksploatacji. Środki finansowe w wysokości **około 5 tys zł** na wykonanie powyższych konserwacji pochodziły z budżetu komendy .

- Nowy sprzęt

W celu stworzenia odpowiednich warunków pracy w Komendzie Powiatowej Państwowej Straży Pożarnej w Wołowie w 2024 r. niezbędne było wykonanie zadań związanych z wymianą części wyeksploatowanego wyposażenia technicznego jednostki oraz zakup nowego sprzętu.

W dniu 12 grudnia 2024 roku Komenda Wojewódzka Państwowej Straży Pożarnej we Wrocławiu przekazała Komendzie Powiatowej PSP w Wołowie w użytkowanie na okres 10 lat ciężki samochód ratowniczo-gaśniczy z napędem terenowym 4x4, zabudowany na podwoziu MAN TGM 18.320 przez Przedsiębiorstwo Specjalistyczne „bocar” Sp. z o.o.. Pojazd posiada automatyczną skrzynią biegów, zbiornik wody o pojemności 5 m³ oraz autopompę o wydajności 3200 l/min.

Zakup nowego samochodu za kwotę 1 317 945 zł możliwy był dzięki współfinansowaniu przez Urząd Marszałka Województwa Dolnośląskiego, Wojewódzki Fundusz Ochrony Środowiska i Gospodarki Wodnej we Wrocławiu oraz Fundusz Wsparcia Państwowej Straży Pożarnej, na który środki finansowe przekazała Gmina Wińsko.



Pojazd został doposażony w radiostacje przenośne Motorola R7 mogące pracować w systemie cyfrowym zgodnym ze specyfikacją DMR TIER II (4 szt.), latarki przenośne Streamlight Survivor (4szt.), pompę zanurzeniową Magirus Poseidon 4/1, pilarkę Stihl MS 462 oraz detektor gazowy WatchGas Uni HCL.



W celu podniesienia jakości medycznych czynności ratunkowych oraz spełnienia standardu minimalnego wyposażenia JRG do prowadzenia doskonalenia zawodowego z zakresu MDR na poziomie podstawowym, zakupiliśmy profesjonalny plecak ratunkowy, który pozwoli na zabranie niezbędnego sprzętu w trudno dostępne miejsca oraz fantom szkoleniowy służący doskonaleniu umiejętności udrażniania górnych dróg oddechowych.



Komenda Powiatowa PSP w Wołowie w ramach bezpłatnego przekazania pozyskała z Komendy Wojewódzkiej PSP we Wrocławiu osuszacz powietrza Warmtec OP 90.



W 2024 roku Komenda Powiatowa PSP w Wołowie przygotowując się do wdrożenia nowego systemu komunikacji radiowej zakupiła dwie radiostacje w standardzie Tetra firmy Motorola wraz przewodami antenowymi i montażem anten na dachu Komendy. Koszt inwestycji to 20 172 zł.

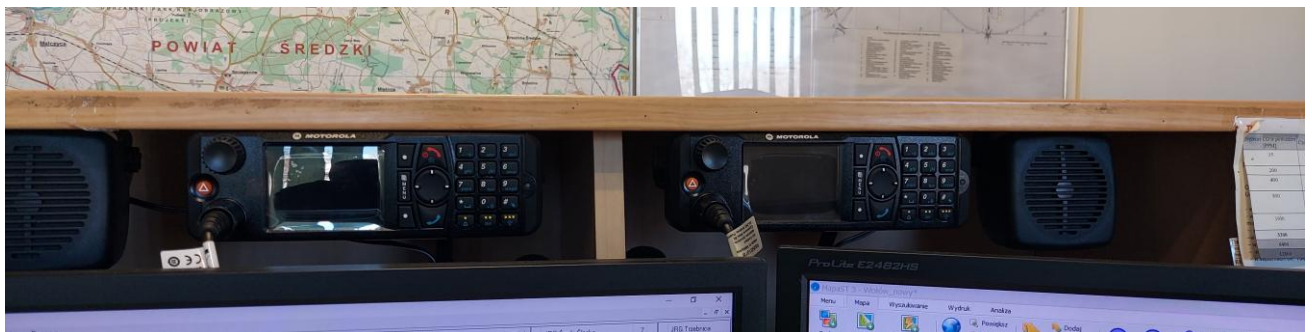

8.6 Zapewnienie prawidłowego prowadzenia gospodarki paliwowej

1. Nadzór nad gospodarką paliwową prowadzi pracownik sekcji kwatermistrzowsko – technicznej, który:
 - analizuje comiesięczne zużycie paliwa w pojazdach i sprzęcie silnikowym
 - prowadzi bezpośredni nadzór nad ilością pobranego paliwa
2. Teren komendy jak i pomieszczenia garażowe są stale monitorowane przez system kamer, z których nagrania są zapisywane na twardym dysku rejestratora.
3. Praca pojazdów i sprzętu silnikowego oraz zakresu obsługi codziennej oraz przeglądów dokumentowany jest w okresowych kartach pracy, na podstawie których rozliczane jest zużycie paliwa.

W zakresie gospodarki paliwowej realizowane są ponadto następujące zadania:

- Zakup paliwa na stan magazynowy w celu zabezpieczenia bieżącego funkcjonowania komendy oraz zapewnienia gotowości bojowej JRG w Wołowie

Paliwo zakupywane jest w miarę potrzeb i przyjmowane na stan magazynowy na podstawie dokumentu „P” – przyjęcie na magazyn. W 2024 roku zakupiono łącznie na magazyn 136 L Benzyny Pb 95, 108 L AdBlue oraz 1224 L oleju napędowego.

- Sporządzenie zestawienia z zużycia paliwa przez samochody i sprzęt silnikowy.

Na koniec każdego miesiąca wykonywane jest rozliczenie obrazujące zużycie paliwa przez każdy z samochodów komendy oraz każdy sprzęt silnikowy. Na koniec roku wykonywane jest roczne zestawienie zużycia paliwa. W roku 2024 samochody przejechały łącznie 45722 kilometrów zużywając 1182,3 L benzyny PB 95 oraz 9636,1 L oleju napędowego, natomiast posiadany sprzęt silnikowy zużył łącznie 110,6 L paliwa.

Tabela 34. Zużycie paliwa w poszczególnych miesiącach w I półroczu 2024 roku:

miesiąc	Rozliczenie ogólne wszystkich samochodów				
	KM	PALIWO			zużycie na 100 km.
		PB 95	ON	RAZEM	
I	2605,0	64,0	691,0	755,0	29,0
II	2173,0	73,0	457,0	530,0	24,4
III	2616,0	64,0	676,0	740,0	28,3
IV	2424,0	79,0	467,0	546,0	22,5
V	4494,0	106,0	790,0	896,0	19,9
VI	3243,0	72,0	782,0	854,0	26,3
Razem	17555,0	458,00	3863,0	4321,0	150,5

Tabela 35. Zużycie paliwa w poszczególnych miesiącach w II półroczu 2024 roku:

miesiąc	Rozliczenie ogólne wszystkich samochodów				
	KM	PALIWO			zużycie na 100 km.
		PB 95	ON	RAZEM	
VII	3020,0	126,0	607,0	733,0	24,3
VIII	7759,0	94,0	2206,0	2300,0	29,6
IX	3254,0	102,0	671,0	773,0	23,8
X	3033,0	82,0	817,0	899,0	29,6
XI	3656,0	125,0	765,0	890,0	24,3
XII	4396,0	75,0	1239,0	1314,0	29,9
Razem	25118,0	604,00	6305,0	6909,0	161,5

9 KIERUNKI DZIAŁANIA KOMENDY POWIATOWEJ PSP W WOŁOWIE NA 2025 R.:

1. Przeprowadzanie czynności kontrolno-rozpoznawczych w obiektach użyteczności publicznej oraz produkcyjno-magazynowych pod kątem możliwości występowania zagrożenia życia i zdrowia ludzi.
2. Wykonywanie zadań i kompetencji w stosunku do zakładów o zwiększonym i dużym ryzyku wystąpienia poważnej awarii (kontrole zgodne z dyrektywą SEVESO III).
3. Kontynuowanie ćwiczeń Jednostki Ratowniczo-Gaśniczej PSP na obiektach użyteczności publicznej i zakładach przemysłowych.
4. Kontynuacja działań zmierzających do podnoszenia świadomości społecznej w zakresie bezpieczeństwa, w szczególności wśród dzieci i młodzieży (spotkania, pogadanki, pokazy i szkolenia w placówkach oświatowych).
5. Doskonalenie procedur postępowania służb i instytucji odpowiedzialnych za skuteczne prowadzenie działań ratowniczych i organizacji akcji w szerokim zakresie, podczas wystąpienia awaryjnego uwolnienia się substancji niebezpiecznej na terenie zakładów przemysłowych znajdujących się w Brzegu Dolnym – ćwiczenia sprawdzające Zewnętrzny Plan Operacyjno-Ratowniczy dla zakładu dużego ryzyka wystąpienia poważnej awarii przemysłowej.
6. Dalszy rozwój współpracy i wsparcie działalności szkoleniowej i popularyzatorskiej prowadzonej przez organizacje pozarządowe, poświęconej upowszechnianiu wśród społeczeństwa zasad zachowania się w sytuacjach zagrożeń.
7. Zorganizowanie szkolenia podstawowego strażaków ratowników Ochotniczych Straży Pożarnych z terenu powiatu wołowskiego.
8. Uczestnictwo w społecznych, samorządowych lub instytucjonalnych lokalnych inicjatywach wspierających w szerokim zakresie możliwości rozwojowe powiatu wołowskiego (np. Dzień Przedsiębiorczości).
9. Nadzór nad wydatkowaniem środków finansowych z KSRG.
10. Kierunki działań w zakresie bhp:
 - szkolenie okresowe bhp wszystkich pracowników,
 - szkolenie pracowników w zakresie bezpiecznej obsługi nowo zakupionego sprzętu,

- przeprowadzenie przeglądu warunków pracy.

11. Pomoc w pozyskaniu dotacji i środków finansowych dla jednostek OSP z terenu powiatu.
12. Rozwój sieci jednostek OSP na terenie powiatu, realizacja zadań określonych w Ustawie o ochotniczych strażach pożarnych z 17 grudnia 2021 r. (szkolenia, świadczenia ratownicze).
13. Realizacja zadań nałożonych na PSP w Ustawie o ochronie ludności i obronie cywilnej z dnia 5 grudnia 2024 r. (w tym rozbudowa Systemu Ostrzegania i Alarmowania mieszkańców.)