



Informacja o stanie realizacji zadań oświatowych w roku szkolnym 2021/2022



Niniejsza informacja stanowi wykonanie art. 11 ust. 7 ustawy - Prawo Oświatowe

Wołów, październik 2022

Starostwo Powiatowe w Wołowie

Wydział Edukacji, Kultury, Sportu i Spraw Społecznych



Szanowni Państwo,

Żyjemy w świecie, który stawia przed Edukacją coraz więcej wyzwań. Rzeczywistość się zmienia nieustannie, każdego dnia. Każdego dnia zmieniają się także potrzeby i zadania związane z szeroko rozumianą edukacją. Prowadzenie polityki edukacyjnej, to jedno z ważniejszych zadań, wykonywanych przez jednostki samorządu terytorialnego.

Pragnę Państwa zapewnić, że dbałość o oświatę oraz placówki edukacyjne, dla których organem prowadzącym jest Powiat Wołowski, jest priorytetem zarówno moim, jak i obecnego Zarządu Powiatu

Miniony rok szkolny 2021/2022 był kolejnym rokiem trudnym. Zarówno organy prowadzące, jednostki oświatowe ale przede wszystkim uczniowie musieli zmierzyć się nie tylko z nową rzeczywistością szkolną ale także sytuacją w kraju i na świecie. Pomimo wielu trudności i niewiadomych zadania realizowane było zgodnie z obowiązującymi przepisami, przy jednoczesnym realizowaniu przedsięwzięć i projektów dodatkowych.

Przekazuję Państwu informację o realizacji działań oświatowych w Powiecie Wołowskim za rok 2021/2022.

Z poważaniem

*Janusz Dziarski
Starosta Wołowski*

Spis treści

I.	Wstęp.....	2
II.	Adresaci sprawozdania i ich potrzeby informacyjne.....	4
III.	Struktura powiatowej oświaty – charakterystyka szkół i placówek oświatowych prowadzonych przez Powiat Wołowski.....	5
IV.	Sieć szkół i placówek w roku szkolnym 2021/2022.....	6
V.	Demografia.....	7
VI.	Finansowanie oświaty	27
	- Część oświatowa subwencji.....	30
	- Dochody i wydatki w oświacie.....	34
	- Wybrane projekty finansowane ze środków zewnętrznych.....	39
	- Pozyskiwanie środków na realizację zadań oświatowych z programów rządowych.....	40
VII.	Warunki kształcenia i zarządzanie mieniem szkolnym.....	46
VIII.	Kadra nauczycielska, administracja, obsługa.....	49
IX.	Proces nauczania i wyrównywania szans edukacyjnych Wyniki egzaminów zewnętrznych	55
X.	Działalność poradni psychologiczno- pedagogicznych.....	79
XI.	Nadzór pedagogiczny sprawowany przez kuratora oświaty, inne kontrole...	82
X.	Inne zadania w zakresie funkcjonowania oświaty.....	
XI.	Strategia rozwoju szkół i placówek oświatowych Powiatu Wołowskiego - opis wybranych przedsięwzięć i projektów edukacyjnych, rozwojowych realizowanych przez poszczególne jednostki.....	95
	- Liceum Ogólnokształcące im Mikołaja Kopernika w Wołowie.....	96
	- Centrum Kształcenia Zawodowego i Ustawicznego w Wołowie	104
	- Powiatowe Centrum Edukacji i Pomocy Psychologiczno-Pedagogicznej w Wołowie	113
	- Zespół Placówek Resocjalizacyjnych w Brzegu Dolnym.....	122
	- Zespół Szkół Specjalnych i Placówek Oświatowych w Wołowie.....	130
	- Zespół Szkół Specjalnych w Lubiążu.....	142
	- Zespół Szkół Zawodowych w Wołowie.....	147
	-Zespół Szkół Zawodowych w Brzegu Dolnym.....	160
XII.	Podsumowanie	172

I. Wstęp

Niniejsza informacja o stanie realizacji zadań oświatowych Powiatu Wołowskiego jest sprawozdaniem z działalności szkół i placówek oświatowych oraz efektów kształcenia a także działań organu prowadzącego w roku szkolnym 2021/2022.

Obowiązek sporządzenia i przedłożenia informacji o stanie realizacji zadań oświatowych Powiatu Wołowskiego za rok szkolny 2019/2020 wynika z art. 11 ust. 7 ustawy z dnia 14 grudnia 2016 r. Prawo oświatowe (t. jedn.: Dz.U. 2021 poz. 1082 ze zm.):

„Organ wykonawczy jednostki samorządu terytorialnego, w terminie do dnia 31 października, przedstawia organowi stanowiącemu jednostki samorządu terytorialnego informację o stanie realizacji zadań oświatowych tej jednostki za poprzedni rok szkolny, w tym o wynikach:

- 1) egzaminu ósmoklasisty, egzaminu maturalnego i egzaminu potwierdzającego kwalifikacje w zawodzie, z uwzględnieniem działań podejmowanych przez szkoły nakierowanych na kształcenie uczniów ze specjalnymi potrzebami edukacyjnymi, w szkołach tych typów, których prowadzenie należy do zadań własnych jednostki samorządu terytorialnego;
- 2) nadzoru pedagogicznego sprawowanego przez kuratora oświaty lub właściwego ministra w szkołach i placówkach tych typów i rodzajów, których prowadzenie należy do zadań własnych jednostki samorządu terytorialnego”.

Opracowanie:

Katarzyna Fęglerska – Kierownik Wydziału Edukacji, Kultury, Sportu i Spraw Społecznych na podstawie danych:

- Zestawień oraz opracowań własnych Wydziału Edukacji, Kultury, Sportu i Spraw Społecznych Starostwa Powiatowego w Wołowie.
- Sprawozdań Systemu Informacji Oświatowej;
- Informacji uzyskanych od dyrektorów placówek oświatowych;
- Okręgowej Komisji Egzaminacyjnej we Wrocławiu
- Arkuszy organizacji pracy szkół i placówek oświatowych prowadzonych przez Powiat Wołowski w roku szkolnym 2021/2022;
- Sprawozdań z wykonania budżetu za 2021 rok, I półrocze 2022 roku;
- Nadzoru Pedagogicznego Kuratorium Oświaty we Wrocławiu
- Informacji pozyskanych od firmy Vulcan.

W zakresie art. 11 ust. 7 ustawy z dnia 14 grudnia 2016 r. Prawo oświatowe, raport zawiera kompletne informacje o stanie realizacji zadań oświatowych za poprzedni rok szkolny, w tym o wynikach:

- 1) egzaminu ósmoklasisty, egzaminu maturalnego i egzaminu potwierdzającego kwalifikacje w zawodzie, z uwzględnieniem działań podejmowanych przez szkoły skierowanych na kształcenie uczniów ze specjalnymi potrzebami edukacyjnymi, w szkołach tych typów, których prowadzenie należy do zadań własnych jednostki samorządu terytorialnego;
- 2) nadzoru pedagogicznego sprawowanego przez kuratora oświaty lub właściwego ministra w szkołach i placówkach tych typów i rodzajów, których prowadzenie należy do zadań własnych jednostki samorządu terytorialnego

Wyniki egzaminów zewnętrznych sporządzono na podstawie danych uzyskanych z OKE i danych przesłanych przez dyrektorów. Zostały poddane wnikliwej analizie przez Wydział Edukacji, zaprezentowane w formie statystycznej oraz graficznej.

Dane dotyczące nadzoru pedagogicznego sprawowanego przez Dolnośląskiego Kuratora Oświaty odnoszą się do przeprowadzonych w roku 2021.2022 kontroli, jak również działań o charakterze wychowawczym, dydaktycznym i opiekuńczym.

Ponadto w raporcie uwzględniono między innymi:

- Informacje w zakresie danych finansowych.
- Szerokie spektrum danych demograficznych na podstawie Systemu Informacji Oświatowej.
- Realizację projektów unijnych i programów rządowych.
- Informację w zakresie kadry zarówno pedagogicznej, jak również niepedagogicznej.
- Inne zadania w obszarze oświaty realizowane przez Wydział Edukacji oraz nadzorowane jednostki.
- Analizę finansową i statystyczną na przestrzeni ostatnich lat.
- Sprawozdania z realizacji zadań oświatowych poszczególnych jednostek
- Uchwały Zarządu Powiatu Wołowskiego podjęte w roku 2021/2022 w zakresie edukacji.

II. Adresaci sprawozdania i ich potrzeby informacyjne

Wśród odbiorców przedsięwzięć edukacyjnych znajdują się zarówno uczniowie, rodzice, nauczyciele, związki zawodowe, dyrektorzy, organy sprawujące nadzór pedagogiczny a także media lokalne. Oczekiwania w stosunku do realizacji zadań oświatowych kształtują się zatem na wielu płaszczyznach.

Dokument ma na celu przekazanie informacji o działalności jednostek oświatowych, dla których organem prowadzącym jest Powiat Wołowski. Działaniach zarówno tych podstawowych, ale także prezentuje szeroki wachlarz inicjatyw pozaszkolnych, pozastatutowych i realizowanych projektów. Wnikliwa analiza zebranych przez Wydział Edukacji, Kultury, Sportu i Spraw Społecznych danych, prezentuje ocenę postępu dokonanego przez jednostkę samorządu terytorialnego w realizacji celów edukacyjnych. Sprawozdanie przygotowano w oparciu o pełny dostęp do informacji, zawarte w nim oceny mogą stanowić o kierunku działań w obszarze oświaty. Zakres danych, komentarze oraz sposób przedstawiania, zostały dobrane z myślą o rzeczywistych potrzebach informacyjnych na terenie Powiatu Wołowskiego, aby informacja o stanie realizacji zadań oświatowych była konstruktywna i pomocna

Wyzwania, jakie niesie za sobą współczesna edukacja wymagają licznych działań, zmierzających do zaspokojenia potrzeb zróżnicowanych odbiorców. Wieloaspektowość środowiska zadań oświatowych oraz liczne zmiany wykładni prawa, sprawiają że jest to obszar stale ewaluujący i wymagający wielopoziomowej strategii rozwoju. Oświata zajmuje istotne miejsce w budżecie jednostek samorządu terytorialnego, że zarówno po stronie dochodów, jak również wydatków. Temat oświaty koncentruje uwagę licznego grona odbiorców. Głównym aspektem jest kwestia finansowania oświaty (między innymi utrzymania budynków, opłat za media i pensje nauczycieli) spoczywające na Jednostkach Samorządu Terytorialnego. Subwencja od lat pokrywa bowiem tylko część wydatków oświatowych. Samorządy od wielu lat borykają się z problemem niewystarczającego finansowania.

Efekty działań edukacyjnych podejmowanych dziś, zwykle widoczne są za kilka a nawet kilkanaście lat. Niezwykle trudne jest zaplanowanie takich działań, które przyniosłyby natychmiastowe rezultaty. W zarządzaniu oświatą, istotne jest planowanie oraz realizacja strategii wieloletniej, dobrze przemyślanej. Opartej na wnikliwej diagnozie i odpowiadającej na rzeczywiste problemy lokalnej społeczności.

Struktura powiatowej oświaty – charakterystyka szkół i placówek oświatowych prowadzonych przez Powiat Wołowski

III. Struktura powiatowej oświaty – charakterystyka szkół i placówek oświatowych prowadzonych przez Powiat Wołowski

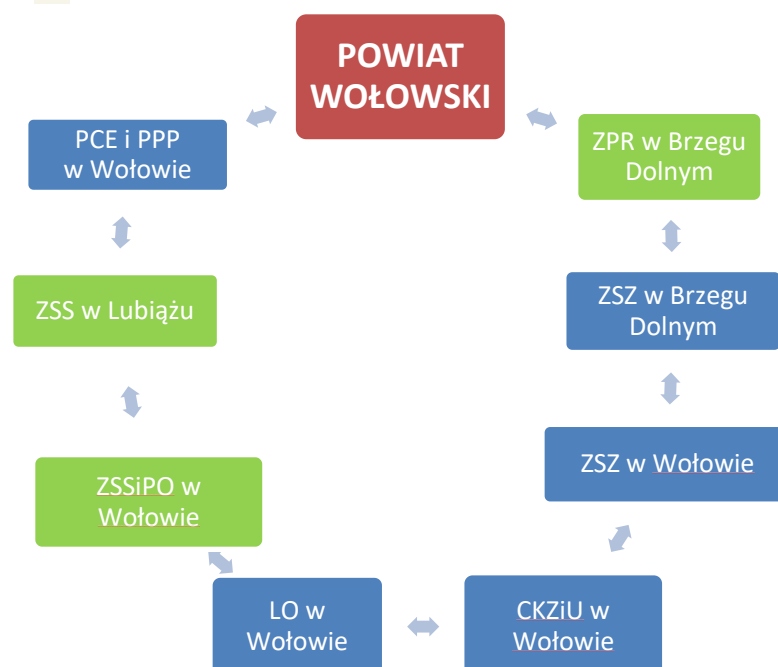
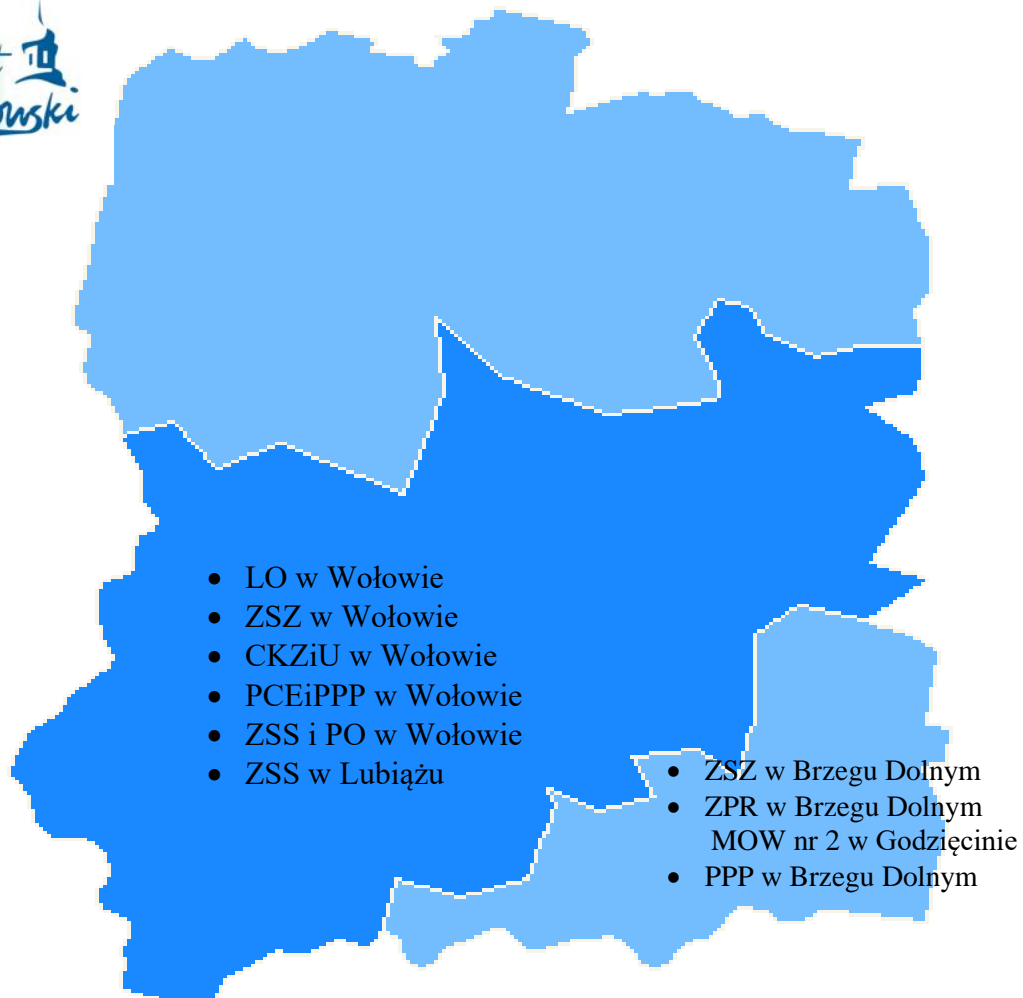

IV. Sieć szkół i placówek w roku szkolnym 2021/2022

1. Liceum Ogólnokształcące im. Mikołaja Kopernika w Wołowie

2. Zespół Szkół Zawodowych w Wołowie

- Technikum Nr 2 im. Piastów Śląskich w Wołowie
- Branżowa Szkoła I Stopnia w Wołowie w Wołowie
- Branżowa Szkoła II Stopnia w Wołowie w Wołowie

3. Centrum Kształcenia Zawodowego i Ustawicznego w Wołowie

- Technikum nr 1 im. Tadeusza Kościuszki w Wołowie
- Centrum Kształcenia Zawodowego w Wołowie
- Szkoła Policealna dla Dorosłych w Wołowie
- Liceum Ogólnokształcące dla Dorosłych

4. Zespół Szkół Zawodowych w Brzegu Dolnym

- Technikum im. Komisji Edukacji Narodowej w Brzegu Dolnym
- Liceum Ogólnokształcące z Oddziałami Dwujęzycznymi im. Komisji Edukacji Narodowej w Brzegu Dolnym
- Branżowa Szkoła I Stopnia im. Komisji Edukacji Narodowej

5. Zespół Szkół Specjalnych i Placówek Oświatowych w Wołowie

- Szkoła Podstawowa Specjalna nr 4 w Wołowie
- Szkoła Specjalna Przystosowująca do Pracy
- Branżowa Szkoła I Stopnia nr 4 w Wołowie

6. Zespół Szkół Specjalnych w Lubiążu

- Szkoła Podstawowa Specjalna nr 2 w Lubiążu
- Liceum Ogólnokształcące Specjalne w Lubiążu

7. Zespół Placówek Resocjalizacyjnych w Brzegu Dolnym

- Młodzieżowy Ośrodek Socjoterapii w Brzegu Dolnym
- Młodzieżowy Ośrodek Wychowawczy nr 1 w Brzegu Dolnym
- Szkoła Podstawowa Specjalna nr 2 w Brzegu Dolnym
- Młodzieżowy Ośrodek Wychowawczy nr 2 w Godzięcinie

8. Powiatowe Centrum Edukacji i Pomocy Psychologiczno-Pedagogicznej w Wołowie

- Powiatowy Ośrodek Doskonalenia Nauczycieli w Wołowie
- Biblioteka Pedagogiczna w Wołowie
- Poradnia Psychologiczno-Pedagogiczna w Wołowie
- Poradnia Psychologiczno-Pedagogiczna w Brzegu Dolnym

Demografia

V. Demografia

Analiza statystyczna na podstawie danych - Raporty SIO2 rok 2021/2022

Tabela nr 1. Liczba uczniów i liczba oddziałów podstawowych według specyfiki oddziałów w roku szkolnym 2021/2022wg stanu na 2022-08-25

Lp.	Nazwa szkoły / placówki	Uczniowie	Oddziały	Specjalne - uczniowie	Specjalne - oddziały	
1	LICEUM OGÓLNOKSZTAŁCĄCE IM. MIKOŁAJA KOPERNIKA W WOŁOWIE	176	14	0	0	
2	ZESPÓŁ SZKÓŁ ZAWODOWYCH W WOŁOWIE	TECHNIKUM NR 2 IM. PIASTÓW ŚLĄSKICH W WOŁOWIE	111	5	0	0
		BRANŻOWA SZKOŁA I STOPNIA W WOŁOWIE	170	8	0	0
3	CENTRUM KSZTAŁCENIA ZAWODOWEGO I USTAWICZNEGO W WOŁOWIE	TECHNIKUM NR 1 IM. TADEUSZA KOŚCIUSZKI	313	13	0	0
		SZKOŁA POLICEALNA DLA DOROSŁYCH	17	1	0	0
		LICEUM OGÓLNOKSZTAŁCĄCE DLA DOROSŁYCH	47	2	0	0
4	ZESPÓŁ SZKÓŁ ZAWODOWYCH W BRZEGU DOLNYM	LICEUM OGÓLNOKSZTAŁCĄCE Z ODDZIAŁAMI DWUJĘZYCZNYMI	56	4	0	0
		TECHNIKUM IM. KOMISJI EDUKACJI NARODOWEJ	204	9	0	0
		BRANŻOWA SZKOŁA I STOPNIA W BRZEGU DOLNYM	92	4	0	0
5	ZESPÓŁ SZKÓŁ SPECJALNYCH I PLACÓWEK OŚWIATOWYCH W WOŁOWIE	SZKOŁA PODSTAWOWA SPECJALNA NR 4 W WOŁOWIE	0	0	43	21
		SZKOŁA PRZYSOBIAJĄCA DO PRACY	0	0	0	0
6	ZESPÓŁ SZKÓŁ SPECJALNYCH W LUBIAŻU	SZKOŁA PODSTAWOWA SPECJALNA NR 2 W LUBIAŻU	0	0	29	6
		LICEUM OGÓLNOKSZTAŁCĄCE SPECJALNE	0	0	32	4
7	ZESPÓŁ PLACÓWEK RESOCJALIZACYJNYCH W BRZEGU DOLNYM	SZKOŁA PODSTAWOWA SPECJALNA NR 2	0	0	136	13
SUMA:		1186	60	240	44	
8	NIEPUBLICZNE LICEUM OGÓLNOKSZTAŁCĄCE	89	13	0	0	
9.	LICEUM OGÓLNOKSZTAŁCĄCE IM.J. M. OSSOLIŃSKIEGO W BRZEGU DOLNYM	215	9	0	0	
SUMA:		1490	82	240	44	

Tabela nr 2. Liczba uczniów i liczba oddziałów po klasach w roku szkolnym 2021/2022 wg stanu na 2022-08-25

Nazwa szkoły / placówki	Liczba uczniów ogółem	Liczba oddziałów	I	II	III	IV	V	VI	VII	VIII	sem. II	sem. III	sem. IV	sem. VI
LICEUM OGÓLNOKSZTAŁCĄCE IM. MIKOŁAJA KOPERNIKA W WOŁOWIE	176	14	37	55	84	0	0	0	0	0	0	0	0	0
TECHNIKUM NR 2 IM. PIASTÓW ŚLĄSKICH W WOŁOWIE	111	5	24	20	45	22	0	0	0	0	0	0	0	0
LICEUM OGÓLNOKSZTAŁCĄCE DLA DOROSŁYCH	47	2	0	0	0	0	0	0	0	0	0	0	14	33
TECHNIKUM NR 1 IM. TADEUSZA KOŚCIUSZKI	313	13	63	73	107	70	0	0	0	0	0	0	0	0
LICEUM OGÓLNOKSZTAŁCĄCE IM. KOMISJI EDUKACJI NARODOWEJ W BRZEGU DOLNYM	98	7	42	14	42	0	0	0	0	0	0	0	0	0
TECHNIKUM IM. KOMISJI EDUKACJI NARODOWEJ	204	9	50	45	81	28	0	0	0	0	0	0	0	0
BRANŻOWA SZKOŁA I STOPNIA IM. KOMISJI EDUKACJI NARODOWEJ	92	4	30	20	42	0	0	0	0	0	0	0	0	0
SZKOŁA PODSTAWOWA SPECJALNA NR 2	29	6	0	0	0	2	6	5	4	12	0	0	0	0
LICEUM OGÓLNOKSZTAŁCĄCE SPECJALNE	32	4	13	15	4	0	0	0	0	0	0	0	0	0
SZKOŁA PODSTAWOWA SPECJALNA NR 4	43	21	3	0	9	3	3	13	7	5	0	0	0	0
SZKOŁA SPECJALNA PRZYSPOSABIAJĄCA DO PRACY	5	2	0	3	2	0	0	0	0	0	0	0	0	0
BRANŻOWA SZKOŁA I STOPNIA W WOŁOWIE	170	8	56	41	73	0	0	0	0	0	0	0	0	0
SZKOŁA PODSTAWOWA SPECJALNA NR 2	136	13	0	0	0	8	24	27	41	36	0	0	0	0
SZKOŁA POLICEALNA DLA DOROSŁYCH	17	1	0	0	0	0	0	0	0	0	17	0	0	0
SUMA:	1473	109	318	286	489	133	33	45	52	53	17	0	14	33
NIEPUBLICZNE LICEUM OGÓLNOKSZTAŁCĄCE	89	13	27	18	44	0	0	0	0	0	0	0	0	0
SUMA:	1562	122	345	304	533	133	33	45	52	53	17	0	14	33

**Liczba uczniów i liczba oddziałów z podziałem na klasy roku szkolnym 2021/2022
w poszczególnych jednostkach**

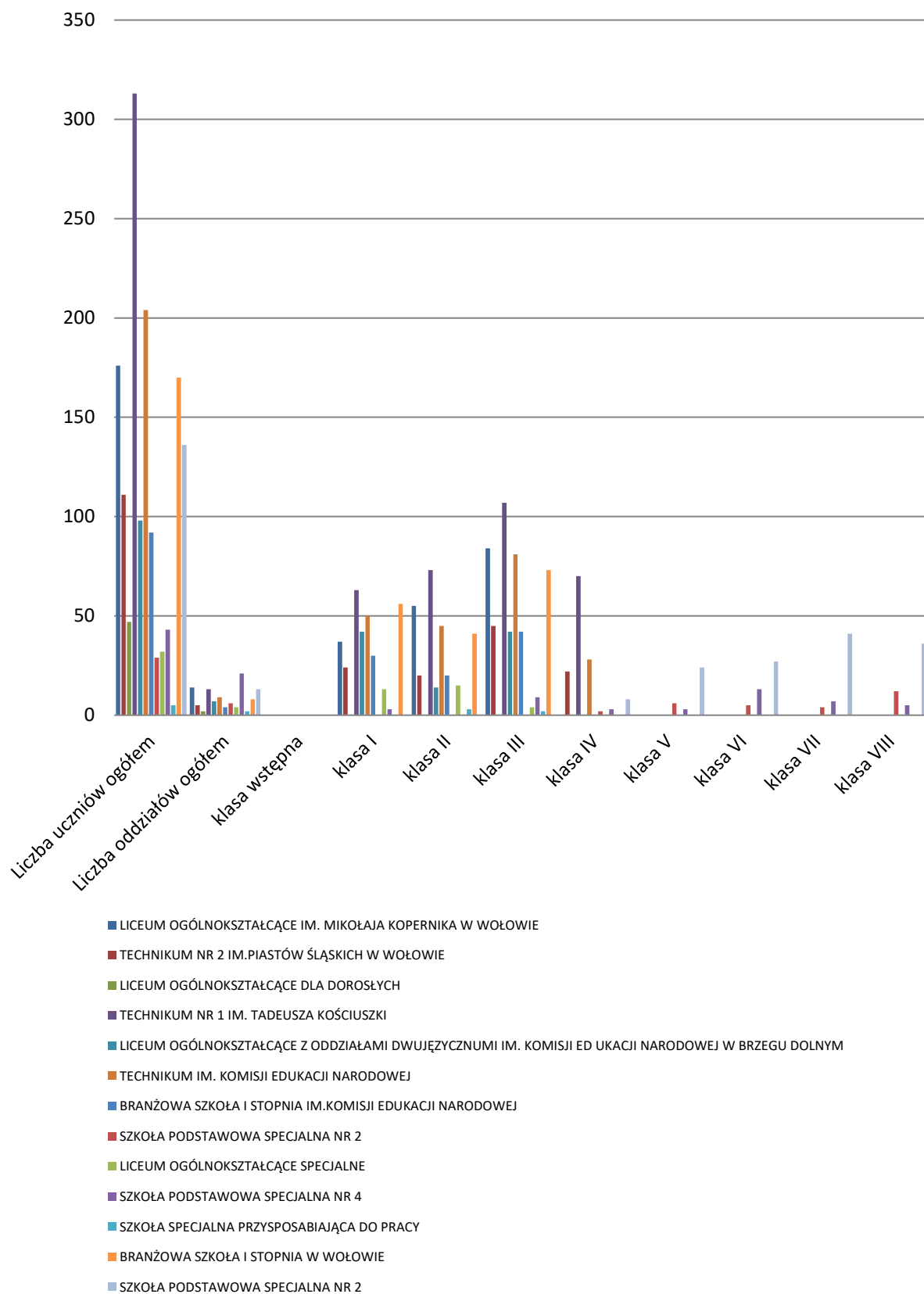

Źródło: SIO2 stan na 25.08.2022

Tabela nr 3 Liczba uczniów oddziałów podstawowych według statusów przypisania w roku szkolnym 2021/2022 wg stanu na 2022-08-25

Nazwa szkoły / placówki	Liczba oddziałów	Liczba uczniów	Liczba uczniów uczących się	Liczba uczniów, którzy otrzymali promocję	Liczba uczniów, którzy nie otrzymali promocji	Liczba uczniów, którzy ukończyli szkołę	Liczba uczniów, którzy przegrali naukę
LICEUM OGÓLNOKSZTAŁCĄCE IM. MIKOŁAJA KOPERNIKA W WOŁOWIE	14	190	176	0	0	0	14
TECHNIKUM NR 2 IM. PIASTÓW ŚLĄSKICH W WOŁOWIE	5	121	111	0	0	0	10
LICEUM OGÓLNOKSZTAŁCĄCE DLA DOROSŁYCH	4	105	47	45	0	0	13
TECHNIKUM NR 1 IM. TADEUSZA KOŚCIUSZKI	13	331	313	0	0	0	18
LICEUM OGÓLNOKSZTAŁCĄCE Z ODDZIAŁAMI DWUJĘZYCZNYMI IM. KOMISJI ED UKACJI NARODOWEJ W BRZEGU DOLNYM	7	103	98	0	0	0	5
TECHNIKUM IM. KOMISJI EDUKACJI NARODOWEJ	9	209	204	0	0	0	5
BRANŻOWA SZKOŁA I STOPNIA IM. KOMISJI EDUKACJI NARODOWEJ	4	101	92	0	0	0	9
SZKOŁA PODSTAWOWA SPECJALNA NR 2	6	39	17	0	0	12	10
LICEUM OGÓLNOKSZTAŁCĄCE SPECJALNE	4	74	24	7	1	0	42
SZKOŁA POLICEALNA DLA DOROSŁYCH W WOŁOWIE	2	44	17	17	0	0	10
SZKOŁA PODSTAWOWA SPECJALNA NR 4	21	45	43	0	0	0	2
SZKOŁA SPECJALNA PRZYSPOSABIAJĄCA DO PRACY	2	6	5	0	0	0	1
BRANŻOWA SZKOŁA I STOPNIA W WOŁOWIE	8	188	170	0	0	0	18
SZKOŁA PODSTAWOWA SPECJALNA NR 2	13	168	136	0	0	0	32
Suma:	112	1724	1453	69	1	12	189
NIEPUBLICZNE LICEUM OGÓLNOKSZTAŁCĄCE	13	89	89	0	0	0	0
Suma:	125	1813	1542	69	1	12	189



Tabela nr 4 Liczba uczniów i liczba oddziałów dodatkowych w roku szkolnym 2021/2022 wg stanu na 2022-08-25

Nazwa szkoły / placówki	Liczba uczniów - WWR	Liczba oddziałów - WWR	Liczba uczniów - RW	Liczba oddziałów - RW	Liczba uczniów - oddział przygotowawczy	Liczba oddziałów - oddział przygotowawczy	Liczba uczniów - zajęcia wych. w podmiocie leczniczym	Liczba oddziałów - zajęcia wych. w podmiocie leczniczym
LICEUM OGÓLNOKSZTAŁCĄCE IM. MIKOŁAJA KOPERNIKA W WOŁOWIE	0	0	0	0	10	1	0	0
CENTRUM KSZTAŁCENIA ZAWODOWEGO W WOŁOWIE	0	0	0	0	0	0	0	0
SZKOŁA PODSTAWOWA SPECJALNA NR 2	0	0	0	0	0	0	29	1
LICEUM OGÓLNOKSZTAŁCĄCE SPECJALNE	0	0	0	0	0	0	34	2
SZKOŁA PODSTAWOWA SPECJALNA NR 4	10	10	5	2	0	0	0	0
SZKOŁA SPECJALNA PRZYSPOSABIAJĄCA DO PRACY	0	0	0	0	0	0	0	0
DZIENNY OŚRODEK REHABILITACYJNO-WYCHOWAWCZY PRZY STOWARZYSZENIU OSÓB NIEPEŁNOSPRAWNYCH W WOŁOWIE	7	1	8	1	0	0	0	0
	17	11	13	3	10	1	63	3

Tabela nr 5 Zawody w szkołach prowadzących kształcenie zawodowe w roku szkolnym 2021/2022 wg stanu na 2022-08-25

Nazwa szkoły / placówki	Zawód
TECHNIKUM NR 2 IM. PIASTÓW ŚLĄSKICH W WOŁOWIE	Technik budownictwa
	Technik hotelarstwa
	Technik organizacji reklamy
	Technik żywienia i usług gastronomicznych
TECHNIKUM NR 1 IM. TADEUSZA KOŚCIUSZKI	Technik ekonomista
	Technik informatyk
	Technik logistyk
	Technik mechatronik
	Technik ochrony środowiska
	Technik pojazdów samochodowych
	Technik spedytor
TECHNIKUM IM. KOMISJI EDUKACJI NARODOWEJ	Technik ekonomista
	Technik elektryk
	Technik informatyk
	Technik teleinformatyk
BRANŻOWA SZKOŁA I STOPNIA IM. KOMISJI EDUKACJI NARODOWEJ	Betoniarz-zbrojarz
	Blacharz samochodowy
	Cukiernik
	Elektromechanik
	Elektryk
	Fotograf
	Fryzjer
	Krawiec
	Kucharz
	Lakiernik samochodowy
	Magazynier-logistyk
	Mechanik pojazdów samochodowych
	Monter sieci i instalacji sanitarnych
	Murarz-tylnkarz
	Ogrodnik
	Operator urządzeń przemysłu chemicznego
	Piekarz
Sprzedawca	
Stolarz	
Ślusarz	
SZKOŁA POLICEALNA DLA DOROSŁYCH W WOŁOWIE	Florysta
	Opiekun medyczny
	Technik administracji

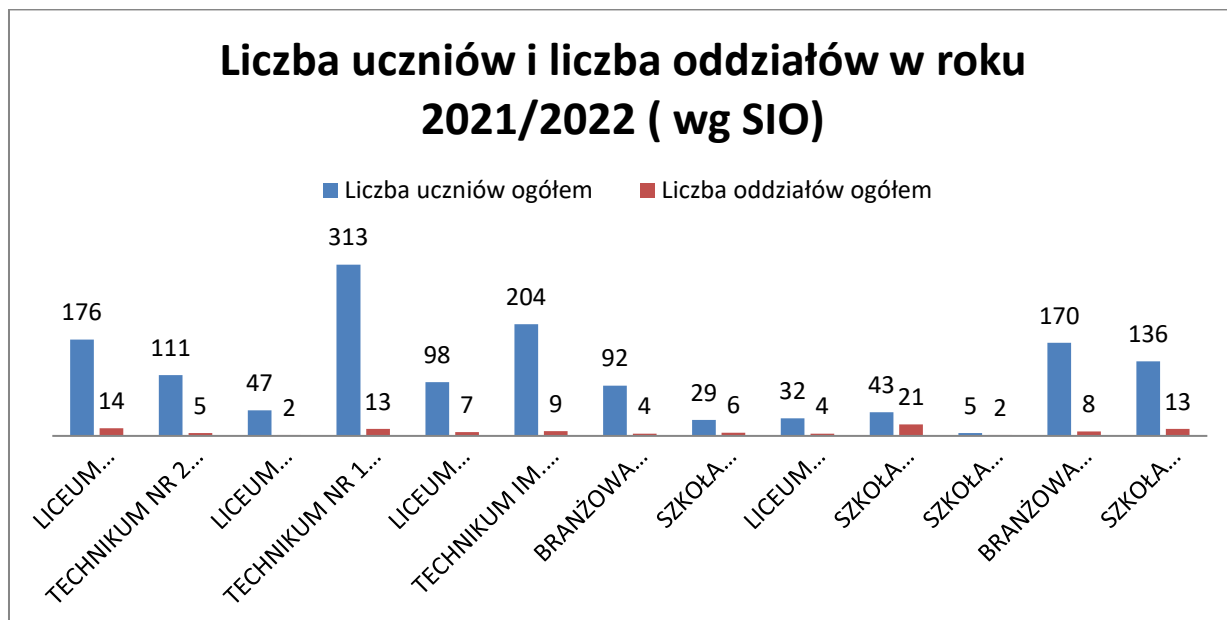
Nazwa szkoły / placówki	Zawód
BRANŻOWA SZKOŁA I STOPNIA W WOŁOWIE	Betoniarz-zbrojarz
	Blacharz samochodowy
	Cukiernik
	Elektromechanik
	Elektromechanik pojazdów samochodowych
	Elektryk
	Fotograf
	Fryzjer
	Kucharz
	Lakiernik samochodowy
	Mechanik pojazdów samochodowych
	Monter sieci i instalacji sanitarnych
	Monter zabudowy i robót wykończeniowych w budownictwie
	Murarz-tylnik
	Piekarz
	Pracownik obsługi hotelowej
	Rolnik
	Sprzedawca
	Stolarz
	Tapicer
Ślusarz	

Tabela nr 6 Liczba uczniów wg zawodów w roku szkolnym 2021/2022 wg stanu na 2022-08-25

Nazwa szkoły / placówki	Zawód	Liczba uczniów ogółem	klasa I	klasa II	klasa III	klasa IV
TECHNIKUM NR 2 IM. PIASTÓW ŚLĄSKICH W WOŁOWIE	Technik budownictwa	13	6			7
	Technik hotelarstwa	46		13	26	7
	Technik żywienia i usług gastronomicznych	52	18	7	19	8
TECHNIKUM NR 1 IM. TADEUSZA KOŚCIUSZKI	Technik ekonomista	8			8	
	Technik informatyk	95	17	23	32	23
	Technik logistyk	116	23	32	39	22
	Technik mechatronik	47	14	10	16	7
	Technik ochrony środowiska	7				7
	Technik pojazdów samochodowych	40	9	8	12	11
TECHNIKUM IM. KOMISJI EDUKACJI NARODOWEJ	Technik ekonomista	66	16	21	22	7
	Technik elektryk	10	10			
	Technik informatyk	114	24	24	52	14
	Technik teleinformatyk	14			7	7

Nazwa szkoły / placówki	Zawód	Liczba uczniów ogółem	klasa I	klasa II	klasa III	klasa IV
BRANŻOWA SZKOŁA I STOPNIA IM.KOMISJI EDUKACJI NARODOWEJ	Cukiernik	1			1	
	Elektryk	16	8	4	4	
	Fryzjer	14	4	4	6	
	Krawiec	1			1	
	Kucharz	6	2		4	
	Magazynier-logistyk	1			1	
	Mechanik pojazdów samochodowych	11	6	2	3	
	Murarz-tylnkarz	1			1	
	Ogrodnik	1			1	
	Operator urządzeń przemysłu chemicznego	8	2	1	5	
	Piekarz	7	2	2	3	
	Sprzedawca	11	4	2	5	
	Stolarz	1	1			
	Ślusarz	13	1	5	7	
SZKOŁA POLICEALNA DLA DOROSŁYCH W WOŁOWIE	Technik administracji	17				
BRANŻOWA SZKOŁA I STOPNIA W WOŁOWIE	Betoniarz-zbrojarz	2		1	1	
	Błacharz samochodowy	2	2			
	Elektromechanik	1			1	
	Elektromechanik pojazdów samochodowych	1		1		
	Elektryk	15	7	2	6	
	Fryzjer	24	6	5	13	
	Kucharz	26	10	9	7	
	Lakiernik samochodowy	4	2	2		
	Mechanik pojazdów samochodowych	36	11	9	16	
	Monter sieci i instalacji sanitarnych	9			9	
	Monter zabudowy i robót wykończeniowych w budownictwie	1			1	
	Murarz-tylnkarz	2			2	
	Piekarz	5	2	2	1	
	Sprzedawca	19	6	5	8	
	Stolarz	5	3		2	
	Ślusarz	18	7	5	6	

Suma: **907 223 199 348 120**

Tabela nr 7 Uczniowie ze specjalnymi potrzebami edukacyjnymi w roku szkolnym 2020/2021
wg stanu na 2021-08-25

Nazwa szkoły / placówki	Niepełno spr. sprzężone	Niesłyszący	Słabosłyszący	Słabowidzący	niepełnospr. ruchową w tym z afazją	niepełnospr. intelektualną w stopniu lekkim	niepełnospr. intelektualną w stopniu umiarkowanym	niepełnospr. intelektualną w stopniu głębokim	Z autyzmem w tym z zespołem Aspergera	Niedost. osow. społecznie	Zagrożeni niedostosowaniem społecznym
LICEUM OGÓLNOKSZTAŁCĄCE IM. MIKOŁAJA KOPERNIKA W WOŁOWIE	0	0	0	0	0	0	0	0	1	0	0
TECHNIKUM NR 2 IM. PIASTÓW ŚLĄSKICH W WOŁOWIE	0	0	0	0	0	0	0	0	1	0	0
TECHNIKUM NR 1 IM. TADEUSZA KOŚCIUSZKI	0	0	2	0	0	0	0	0	2	0	0
LICEUM OGÓLNOKSZTAŁCĄCE Z ODDZIAŁAMI DWUJĘZYCZNYMI IM. KOMISJI EDUKACJI NARODOWEJ W BRZEGU DOLNYM	0	0	0	0	0	0	0	0	1	0	0
TECHNIKUM IM. KOMISJI EDUKACJI NARODOWEJ	0	0	0	1	2	0	0	0	0	0	1
BRANŻOWA SZKOŁA I STOPNIA IM. KOMISJI EDUKACJI NARODOWEJ	0	0	0	0	1	4	0	0	2	0	1
SZKOŁA PODSTAWOWA SPECJALNA NR 2	1	0	0	1	0	5	1	0	2	12	12
LICEUM OGÓLNOKSZTAŁCĄCE SPECJALNE	0	0	0	0	0	0	0	0	0	11	3
SZKOŁA PODSTAWOWA SPECJALNA NR 4	26	0	0	0	0	6	11	5	0	0	0
SZKOŁA SPECJALNA PRZYSPOSABIAJĄCA DO PRACY	1	0	0	0	0	0	4	0	0	0	0
DZIENNY OŚRODEK REHABILITACYJNO-WYCHOWAWCZY	1	0	0	0	0	0	0	8	0	0	0
NIEPUBLICZNE LICEUM OGÓLNOKSZTAŁCĄCE	0	0	0	0	0	0	0	0	1	0	0
BRANŻOWA SZKOŁA I STOPNIA W WOŁOWIE	0	0	0	0	0	5	0	0	0	0	0
SZKOŁA PODSTAWOWA SPECJALNA NR 2	0	0	1	0	0	2	0	0	1	32	83
	29	0	3	2	3	22	16	13	11	55	100

Tabela nr 8 Liczba uczniów zgłoszonych do egzaminów w roku szkolnym 2021/2022
wg stanu na 2022-08-25

Nazwa szkoły / placówki	Egzamin ósmoklasisty	Egzamin maturalny	Egzamin potwierdzający kwalifikacje w zawodzie
LICEUM OGÓLNOKSZTAŁCĄCE IM. MIKOŁAJA KOPERNIKA W WOŁOWIE		34	
TECHNIKUM NR 2 IM. PIASTÓW ŚLĄSKICH W WOŁOWIE		21	22
LICEUM OGÓLNOKSZTAŁCĄCE DLA DOROSŁYCH		11	
TECHNIKUM NR 1 IM. TADEUSZA KOŚCIUSZKI		58	70
LICEUM OGÓLNOKSZTAŁCĄCE Z ODDZIAŁAMI DWUJĘZYCZNYMI IM. KOMISJI EDUKACJI NARODOWEJ W BRZEGU DOLNYM		26	
TECHNIKUM IM. KOMISJI EDUKACJI NARODOWEJ		28	25
SZKOŁA PODSTAWOWA SPECJALNA NR 2	12		
SZKOŁA PODSTAWOWA SPECJALNA NR 4	2		
NIEPUBLICZNE LICEUM OGÓLNOKSZTAŁCĄCE		26	
BRANŻOWA SZKOŁA I STOPNIA W WOŁOWIE			
SZKOŁA PODSTAWOWA SPECJALNA NR 2	34		
Suma:	48	204	117

Tabela nr 9 Wybrane dane dziedzinowe uczniów w roku szkolnym 2021/2022
wg stanu na 2022-08-25

Nazwa	Indywidualne nauczanie	Korzystanie z dodatkowej, bezpłatnej nauki języka polskiego	Miejsce odbywania praktycznej nauki zawodu	Status młodocianego pracownika	Zajęcia edukacyjne z art. 47. ustawy Prawo oświatowe
LICEUM OGÓLNOKSZTAŁCĄCE IM. MIKOŁAJA KOPERNIKA W WOŁOWIE	1	3			
TECHNIKUM NR 2 IM. PIASTÓW ŚLĄSKICH W WOŁOWIE			111		75
TECHNIKUM NR 1 IM. TADEUSZA KOŚCIUSZKI			290		186
TECHNIKUM IM. KOMISJI EDUKACJI NARODOWEJ	1	3	198		
BRANŻOWA SZKOŁA I STOPNIA IM. KOMISJI EDUKACJI NARODOWEJ			92	92	
SZKOŁA POLICEALNA DLA DOROSŁYCH W WOŁOWIE			17		
SZKOŁA PODSTAWOWA SPECJALNA NR 4	1				
BRANŻOWA SZKOŁA I STOPNIA W WOŁOWIE			171	170	134
Suma:	3	6	879	262	395

Tabela nr 10 Wychowankowie ośrodków (SOW,SOSW,ORW,MOS) w roku szkolnym 2020/2021 wg podstawy pobytu wg stanu na 2022-08-25

Nazwa szkoły / placówki	Liczba wychowanków ogółem	Podstawa pobytu - Orzeczenie o potrzebie kształcenia specjalnego	Podstawa pobytu - Orzeczenie sądu	Podstawa pobytu - Wniosek rodziców	Podstawa pobytu - Orzeczenie o potrzebie zajęć rewalidacyjno-wychowawczych
MŁODZIEŻOWY OŚRODEK SOCJOTERAPII W BRZEGU DOLNYM	43	43		43	
MŁODZIEŻOWY OŚRODEK WYCHOWAWCZY NR 1 W BRZEGU DOLNYM	46		46		
MŁODZIEŻOWY OŚRODEK WYCHOWAWCZY NR 2 W GODZIĘCINIE	30		30		
DZIENNY OŚRODEK REHABILITACYJNO-WYCHOWAWCZY PRZY STOWARZYSZENIU OSÓB NIEPEŁNOSPRAWNYCH W WOŁOWIE	15	3		12	6

134 46 76 55 6

Tabela nr 11 Niepełnosprawności sprzężone wg niepełnosprawności składowych wg stanu na 2022-08-25

Nazwa szkoły / placówki	Liczba orzeczeń o niepełnosprawności sprzężonej	słabowidzący	słabosłyszący	z niepełnosprawnością intelektualną w stopniu lekkim	z niepełnosprawnością ruchową w tym z afazją	z autyzmem w tym z zespołem Aspergera	z niepełnosprawnością intelektualną w stopniu umiarkowanym	z niepełnosprawnością intelektualną w stopniu znacznym
SZKOŁA PODSTAWOWA SPECJALNA NR 2 W LUBIAŻU	1	1		1				
SZKOŁA PODSTAWOWA SPECJALNA NR 4	26	4	1	9	5	18	11	6
SZKOŁA SPECJALNA PRZYSPOSABIAJĄCA DO PRACY	1				1		1	

28 5 1 10 6 18 12 6

Tabela nr 12 Liczba uczniów klas pierwszych na podstawie danych w latach 2019-2022

Nazwa szkoły / placówki	klasa I - 2019/2020	klasa I - 2020/2021	klasa I - 2021/2022	klasa I - 2022/2022
LICEUM OGÓLNOKSZTAŁCĄCE IM. MIKOŁAJA KOPERNIKA W WOŁOWIE	80	47	37	74
TECHNIKUM NR 2 IM.PIASTÓW ŚLĄSKICH W WOŁOWIE	50	27	24	33
TECHNIKUM NR 1 IM. TADEUSZA KOŚCIUSZKI	108	75	63	116
LICEUM OGÓLNOKSZTAŁCĄCE Z ODDZIAŁAMI DWUJĘZYCZNYMI IM. KOMISJI ED UKACJI NARODOWEJ W BRZEGU DOLNYM	45	15	42	54
TECHNIKUM IM. KOMISJI EDUKACJI NARODOWEJ	91	45	50	64
BRANŻOWA SZKOŁA I STOPNIA IM.KOMISJI EDUKACJI NARODOWEJ	55	29	30	34
LICEUM OGÓLNOKSZTAŁCĄCE SPECJALNE	30	14	13	16
SZKOŁA PODSTAWOWA SPECJALNA NR 4	5	0	3	0
SZKOŁA SPECJALNA PRZYSPOSABIAJĄCA DO PRACY	0	3	0	3
BRANŻOWA SZKOŁA I STOPNIA W WOŁOWIE	86	48	56	59
SUMA:	550	303	318	453
NIEPUBLICZNE LICEUM OGÓLNOKSZTAŁCĄCE	43	18	27	42
LICEUM OGÓLNOKSZTAŁCĄCE IM..J. M. OSSOLIŃSKIEGO W BRZEGU DOLNYM	13	59	43	79
SUMA:	606	380	388	574

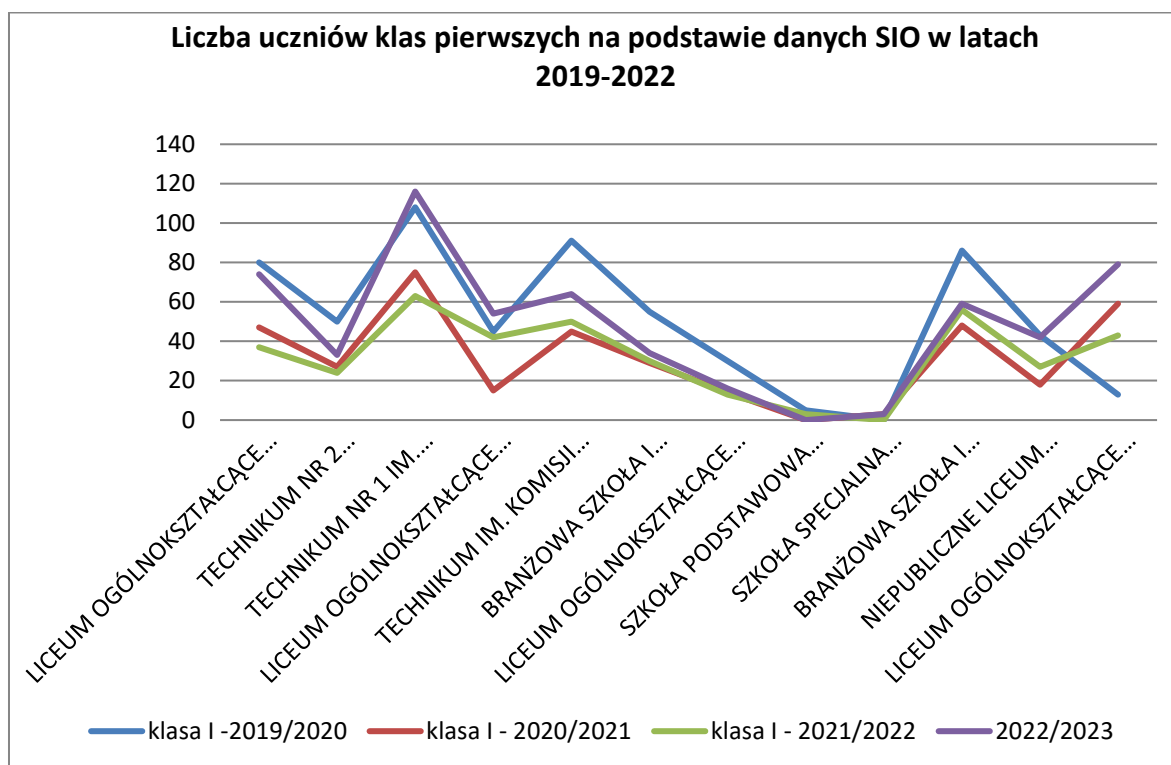

Źródło: SIO2

Tabela nr 13 Liczba uczniów i liczba oddziałów po klasach na przestrzeni lat 2018-2021

	klasa I - 2019/2020	klasa I - 2020/2021	klasa I - 2021/2022	klasa I - 2022/2023
Liczba uczniów przyjętych do klas I szkół ponadpodstawowych na terenie Powiatu Wołowskiego - z wyłączeniem placówek kształcenia specjalnego	558	304	379	555
Liczba uczniów przyjętych do klas I szkół ponadpodstawowych na terenie Powiatu Wołowskiego dla których Powiat Wołowski jest organem prowadzącym - z wyłączeniem placówek kształcenia specjalnego	515	286	309	434
Absolwenci	645	399	400	528

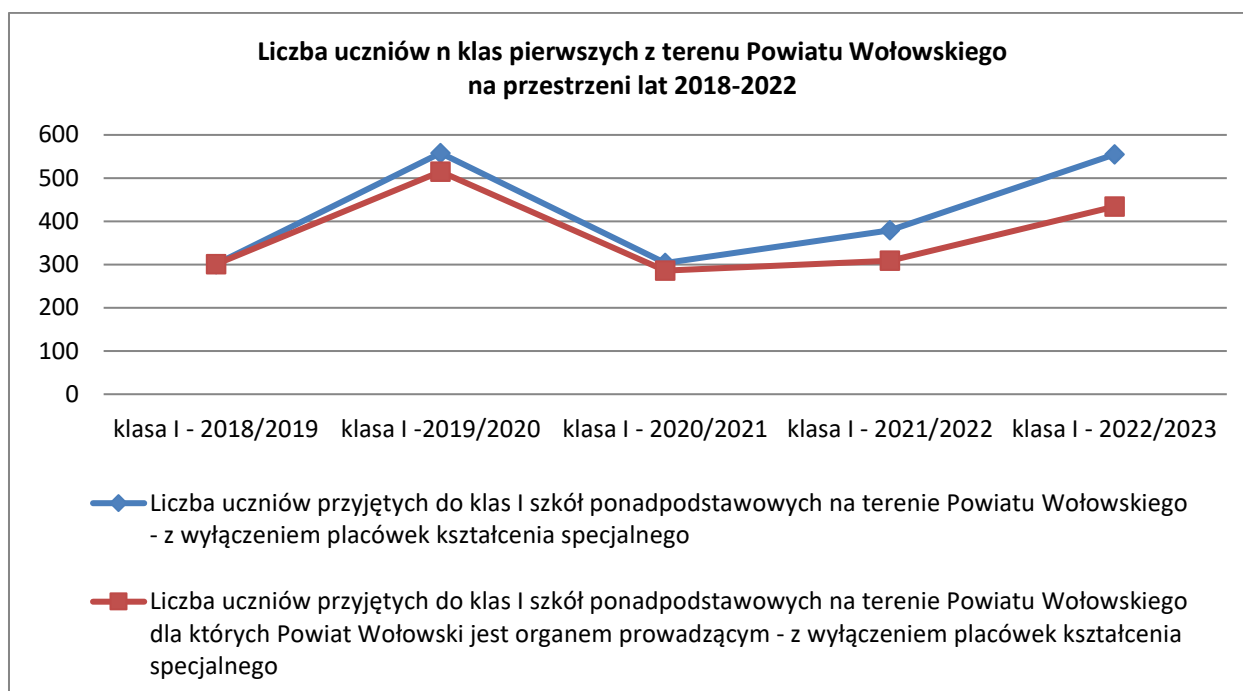

Źródło: Opracowania własne Wydziału Edukacji, Kultury, Sportu i Spraw Społecznych Starostwa Powiatowego w Wołowie na podstawie danych SIO oraz danych z placówek

Tabela nr 14. Planowana liczba absolwentów szkół podstawowych na przestrzeni lat 2018-2022

Planowana liczba absolwentów									
GMINA	2018/2019		2019/2020	2020/2021	2021/2022	2022/2023	2023/2024	2024/2025	2025/2026
	Absolv. Gimn.	Absolv. Szkoły Podstaw.	Planowana liczba absolwentów rok 2019/2020	Planowana liczba absolwentów rok 2020/2021	Planowana liczba absolwentów rok 2021/2022	Planowana liczba absolwentów rok 2022/2023	Planowana liczba absolwentów rok 2023/2024	Planowana liczba absolwentów rok 2024/2025	Planowana liczba absolwentów rok 2025/2026
				Nabór 2021	Nabór 2022	Nabór 2023 Kl. VIII	Nabór 2024 Kl. VII	Nabór 2025 Kl. VI	Nabór 2026 Kl. V
BRZEG DOLNY	123	140	158	133	206	183	79	112	137
WIŃSKO	43	55	66	133	99	80	27	70	77
WOŁÓW	167	117	175	215	223	253	111	167	202
	333	312	399	400	528	516	217	349	416
Razem:	645		399	400	528	516	217	349	416

Liczba uczniów klas I w odniesieniu do liczby absolwentów na przestrzeni lat 2019-2022

Odpyływ uczniów poza placówki dla których organem prowadzącym jest Powiat Wołowski

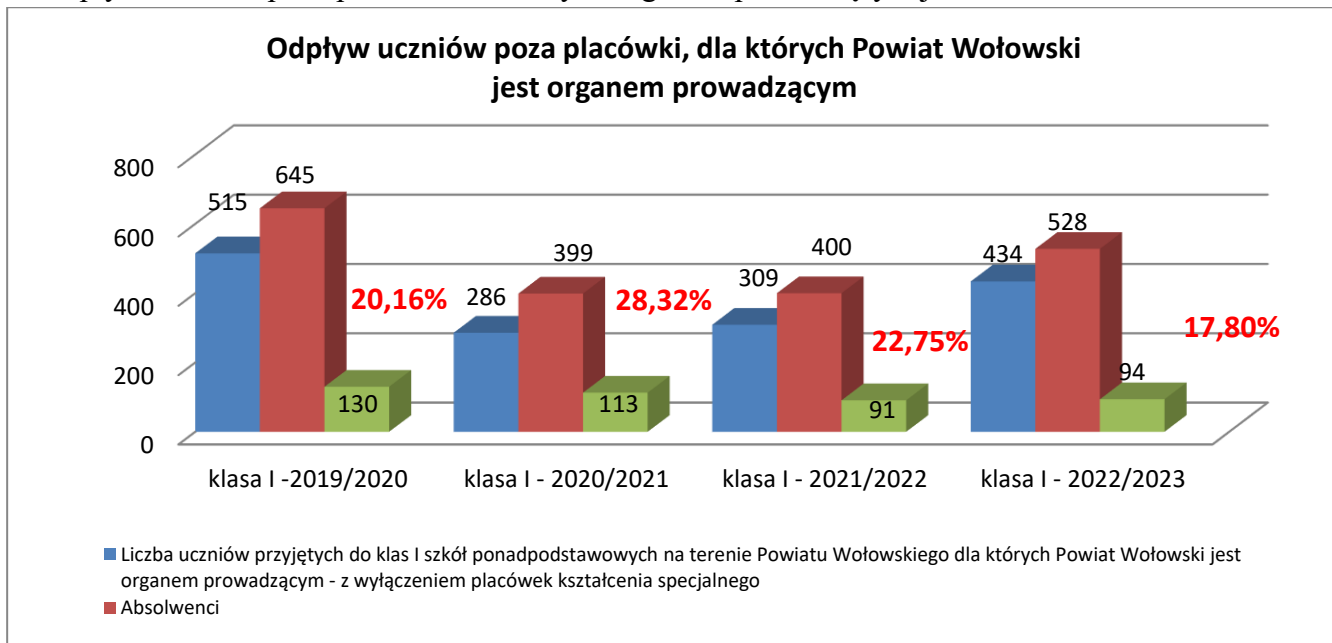

Odpyływ uczniów poza i granice Powiatu Wołowskiego

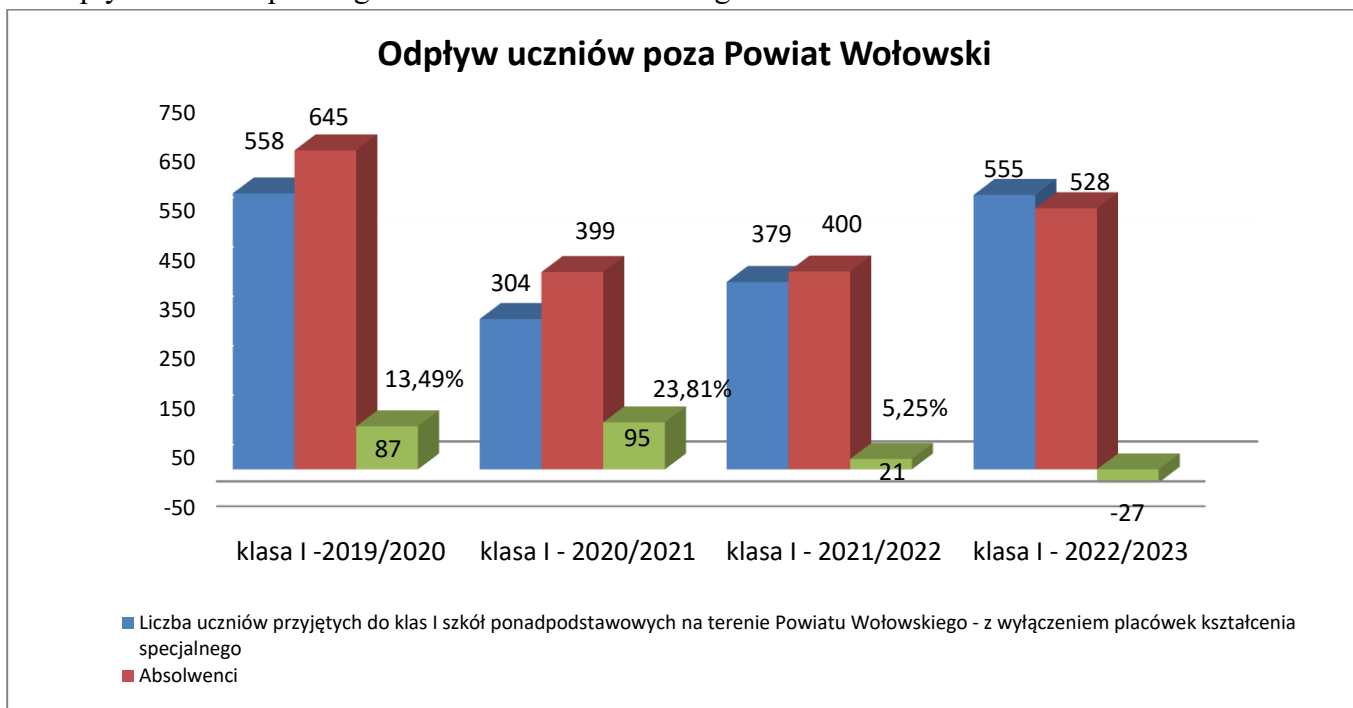

Źródło: Opracowania własne Wydziału Edukacji, Kultury, Sportu i Spraw Społecznych Starostwa Powiatowego w Wołowie na podstawie danych SIO oraz danych z placówek

Kształtowanie wyników naboru 2022

Liczba absolwentów:	Wołów	Brzeg Dolny	Wińsko
528	223	206	99

Placówka	22.06.2022	21.07.2022		29.08.2022	30.09.2022
	Liczba kandydatów z pierwszej preferencji	Liczba zakwalifikowanych na podstawie Symulacji naboru	Liczba oryginałów świadectw	Liczba oryginałów świadectw	Liczba przyjętych uczniów
Liceum Ogólnokształcące im. Mikołaja Kopernika w Wołowie	80	81	59	77	74
Zespół Szkół Zawodowych w Brzegu Dolnym	190	160	115	151	152 LO -54, T -64, BSI - 34
Centrum Kształcenia Zawodowego i Ustawicznego w Wołowie - Technikum	128	120	112	114	116
Zespół Szkół Zawodowych w Wołowie	65	77	69	87	92 T -33, BSI - 59
Razem:	463	438	355	429	434

Kandydaci z pierwszej preferencji
Powiat Wołowski:

463

Liczba potwierdzonych:

435

Liczba absolwentów	528	Odpływ w liczbach	94
Procentowy odpływ uczniów do innych placówek	17,80		

Wyniki przeprowadzonego naboru kształtują się na poziomie **434 uczniów** dla których OP jest Powiat. Wszystkich absolwentów w tym roku było 528. Podczas symulacji w miesiącu lipcu, życzyliśmy sobie by rekrutacja miała wynik nie mniej niż 400 uczniów, co pozwoliłoby Nam utrzymać odpływ uczniów do innych szkół na tym samym poziomie.

W ubiegłych latach odpływ stanowił

- 2022 rok – 17,80 %
- 2021 rok - 22,75 %,
- 2020 rok - 28,32 %
- 2019 rok - 20,16 %
- 2018 rok - 18,05%

Aktualne 435 uczniów kształtuje Nam odpływ na poziomie **17,80 %**

Tabela nr 15 Liczba uczniów z uwzględnieniem wyników naboru w roku 2022/2023
(z wyłączeniem kształcenia specjalnego)

Liczba uczniów i liczba oddziałów na podstawie danych SIO stan na 25.08.2022 oraz wyników naboru - stan na 30.09.2022

lp.	Placówka	Liczba uczniów wg SIO stan na 25.08.2021	Uczniowie przyjęci na rok 2022/2023 bez LO dla dorosłych na dzień 01.09.	Oddziały wg zatwierdzonego arkusza 30.09 bez LO dla dorosłych	Liczba uczniów wg SIO stan na 22.10.2022 bez LO dla dorosłych
1.	Zespół Szkół Zawodowych w Wołowie	281	87	11	273
2.	Zespół Szkół Zawodowych w Brzegu Dolnym	394	151	14	433
3.	Liceum Ogólnokształcące w Wołowie	176	77	10	208
4.	Centrum Kształcenia Zawodowego i Ustawicznego (Technikum)	377	114	14	358
		1228	429	49	1272
				Łącznie Dorosłych :	116

Tabela nr 16 Liczba uczniów w latach 2019-2022 z uwzględnieniem naboru w roku 2022/2023

Nazwa szkoły / placówki	klasa I - 2019/2020	klasa I - 2020/2021	klasa I - 2021/2022	Klasa I 2022/2023
Zespół Szkół Zawodowych w Wołowie	136	75	87	92
Zespół Szkół Zawodowych w Brzegu Dolnym	191	89	114	152
Centrum Kształcenia Zawodowego i Ustawicznego (Technikum)	108	75	71	116
Liceum Ogólnokształcące w Wołowie	80	47	37	74
	515	286	309	434
NIEPUBLICZNE LICEUM OGÓLNOKSZTAŁCĄCE	43	18	27	42
Liceum Ogólnokształcące w Brzegu Dolnym	113	59	43	79

Tabela nr 17. Liczba uczniów oddziałów podstawowych w roku szkolnym 2020/2021, 2021/2022 i 2022/2023 (stan na 22.10.2022)

Nazwa szkoły / placówki		Liczba uczniów ogółem 2020/2021	Liczba uczniów ogółem 2021/2022	Liczba uczniów ogółem 2022/2023
LICEUM OGÓLNOKSZTAŁCĄCE IM. MIKOŁAJA KOPERNIKA W WOŁOWIE		154	177	208
ZESPÓŁ SZKÓŁ ZAWODOWYCH W WOŁOWIE	TECHNIKUM NR 2 IM. PIASTÓW ŚLĄSKICH W WOŁOWIE	121	111	121
	BRANŻOWA SZKOŁA I STOPNIA W WOŁOWIE	162	170	152
CENTRUM KSZTAŁCENIA ZAWODOWEGO I USTAWICZNEGO W WOŁOWIE	TECHNIKUM NR 1 IM. TADEUSZA KOŚCIUSZKI	339	313	358
	LICEUM OGÓLNOKSZTAŁCĄCE DLA DOROSŁYCH	67	47	77
ZESPÓŁ SZKÓŁ ZAWODOWYCH W BRZEGU DOLNYM	TECHNIKUM IM. KOMISJI EDUKACJI NARODOWEJ	183	204	228
	LICEUM OGÓLNOKSZTAŁCĄCE Z ODDZIAŁAMI DWUJĘZYCZNYMI IM. KOMISJI EDUKACJI NARODOWEJ W BRZEGU DOLNYM	59	98	126
	BRANŻOWA SZKOŁA I STOPNIA IM. KOMISJI EDUKACJI NARODOWEJ	85	92	79

ZESPÓŁ SZKÓŁ SPECJALNYCH I PLACÓWEK OŚWIATOWYCH W WOŁOWIE	SZKOŁA PODSTAWOWA SPECJALNA NR 4	44	43	41
	SZKOŁA SPECJALNA PRZYSPOSABIAJĄCA DO PRACY	9	5	6
ZESPÓŁ SZKÓŁ SPECJALNYCH W LUBIĄŻU	SZKOŁA PODSTAWOWA SPECJALNA NR 2	27	29	22
	LICEUM OGÓLNOKSZTAŁCĄCE SPECJALNE	39	32	40
ZESPÓŁ PLACÓWEK RESOCJALIZACYJNYCH W BRZEGU DOLNYM	SZKOŁA PODSTAWOWA SPECJALNA NR 2	144	136	127

SUMA: **1433** **1457** **1585**

NIEPUBLICZNE LICEUM OGÓLNOKSZTAŁCĄCE	78	89	106
--------------------------------------	----	----	-----

Tabela nr 18. Zmiana liczby uczniów w poszczególnych szkołach/placówkach w okresie ostatnich 3 latach szkolnych

Placówka/ Rok szkolny	2020/2021	2021/2022	2022/2023
LO w Wołowie	154	177	208
ZSZ w Wołowie	283	281	273
ZCKZiU w Wołowie	406	360	435
ZSZ w Brzegu Dolnym	327	394	433
ZSSiPO w Wołowie	53	48	47
ZSZ w Lubiążu	66	61	62
ZPR w Brzegu Dolnym / Szkoła	144	136	127

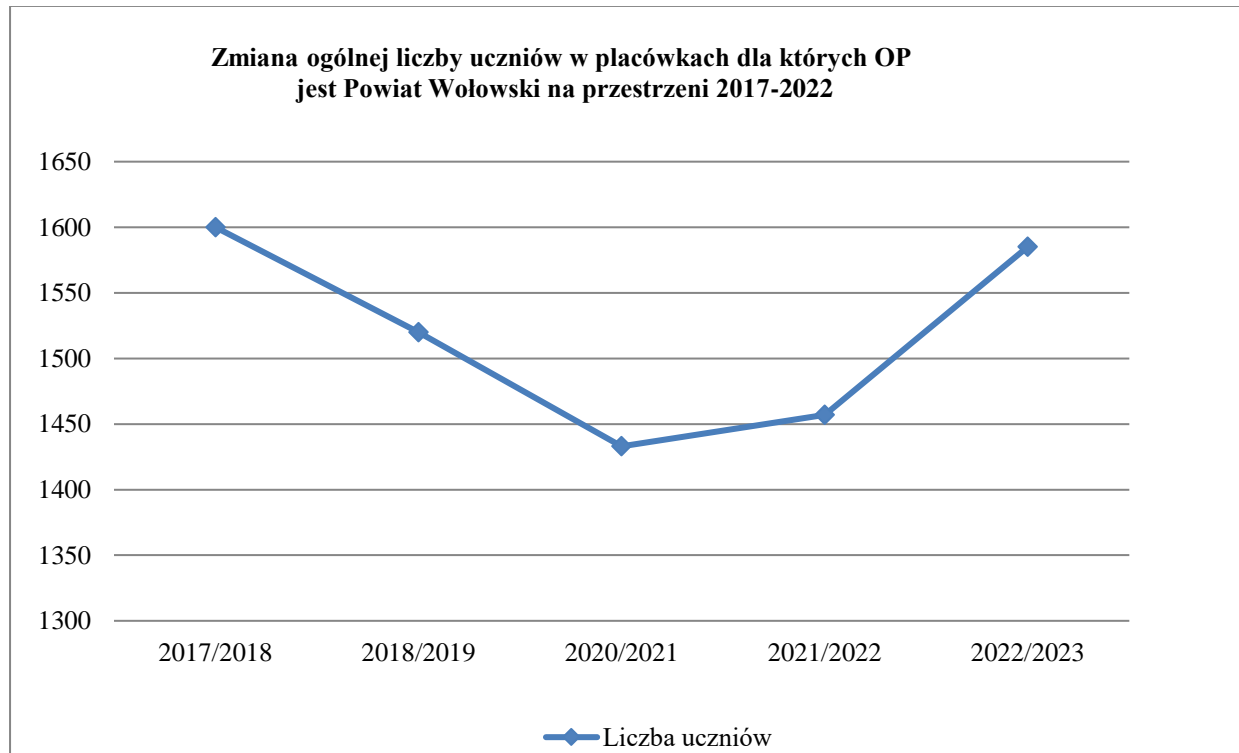

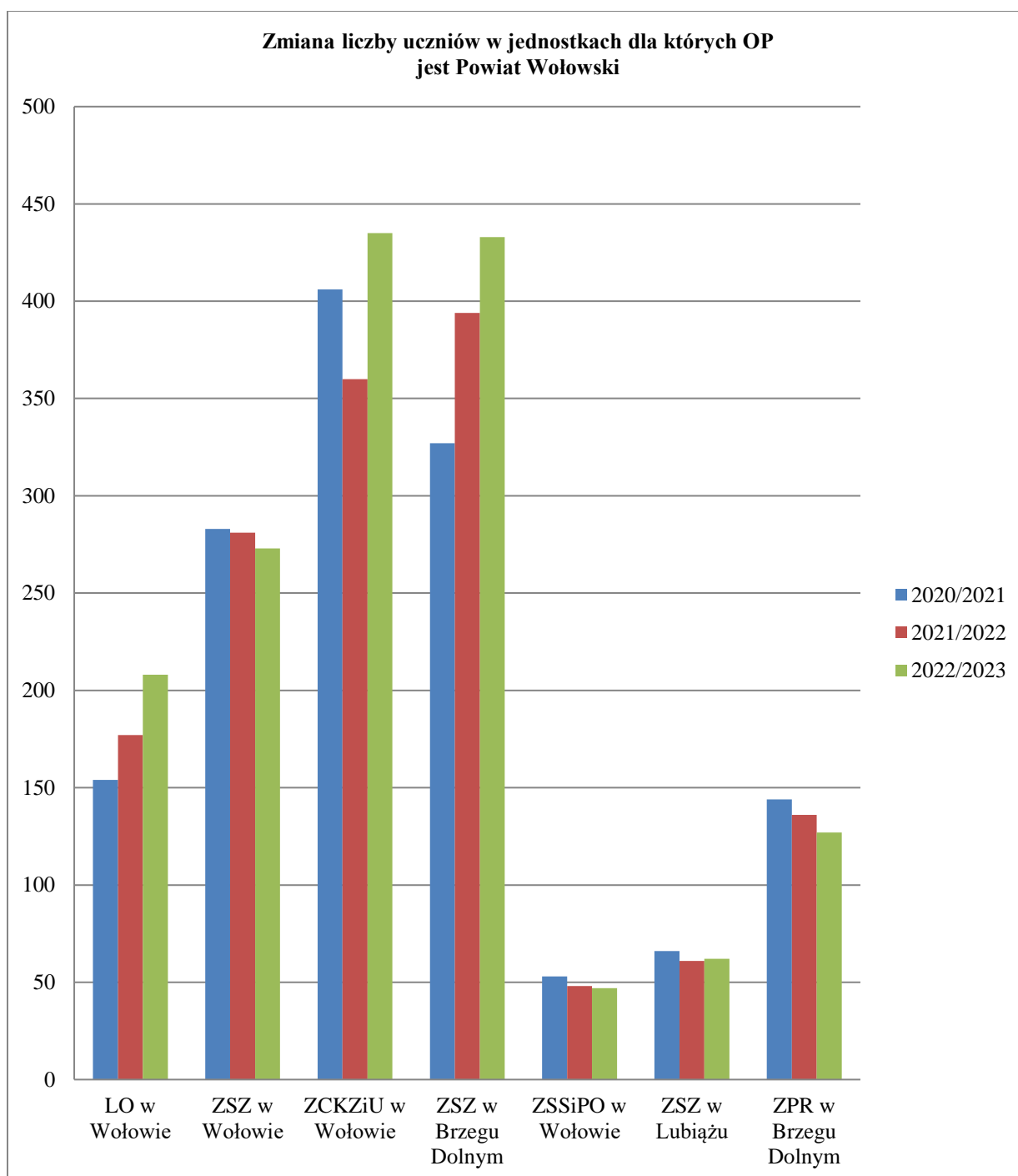

Źródło: Opracowania własne Wydziału Edukacji, Kultury, Sportu i Spraw Społecznych Starostwa Powiatowego w Wołowie na podstawie danych SIO oraz danych z placówek

Finansowanie oświaty

VI. Finansowanie oświaty

Oświata w Polsce finansowana jest zarówno ze środków pochodzących z budżetu państwa (część oświatowa subwencji ogólnej) jak i z dochodów własnych samorządu terytorialnego. Subwencja ma charakter dochodu, o którego przeznaczeniu decydują organy stanowiące jednostek samorządu terytorialnego.

Wysokość subwencji oświatowej dla poszczególnych jednostek samorządu terytorialnego ustalana jest na podstawie rozporządzenia Ministra Edukacji Narodowej w sprawie sposobu podziału części oświatowej subwencji ogólnej dla jednostek samorządu terytorialnego

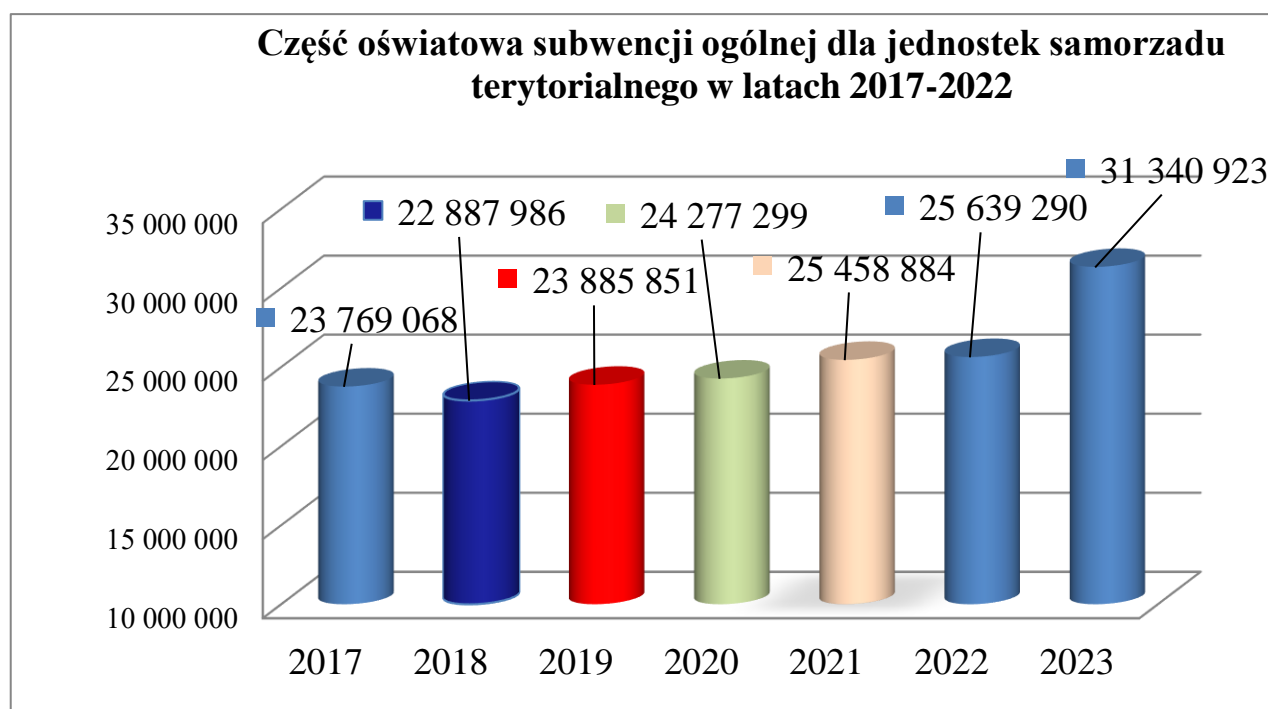

Wysokość subwencji planowana jest na podstawie danych zawartych w Systemie Informacji Oświatowej, dane do naliczenia wysokości należnej subwencji „zaciągane są” automatycznie z systemu. Wstępna **szacowana** kwota określana jest na podstawie danych wg stanu na 30 września. Następnie dokonywana jest szczegółowa weryfikacja na poziomie każdej jednostki. Zgodnie z treścią pisemnych oświadczeń dyrektorów w zakresie poprawności danych w systemie, weryfikacja została potwierdzona przez organ prowadzący. Dopiero wówczas po weryfikacji ustalana jest ostateczna kwota.

W odniesieniu do zakładanych wysokości subwencji, w stosunku do liczby uczniów, która kształtuje się na poziomie zbliżonym do roku poprzedniego; w 2021 roku wysokość subwencji nie jest zadowalająca. Wynika to bezpośrednio z założeń na poziomie centralnym oraz wysokości **standardu finansowego A** na jednego ucznia, którego wzrost w stosunku do lat ubiegłych **już na etapie planowania** był trzykrotnie mniejszy. Największy wzrost możemy zaobserwować pomiędzy rokiem 2019 -2020, gdzie standard wzrósł o 349,33 zł. W roku 2021 wzrost był na poziomie **151,48 zł**

Metryczka subwencji na przełomie lat		
rok	Finansowy standard A podziału subwencji w zł	Wzrost w zł na ucznia
2017	5 292,78	116,34
2018	5 409,11	
2018	5 409,11	159,45
2019	5 568,57	
2019	5 568,57	349,33
2020	5 917,89	
2020	5 917,89	151,48
2021	6 069,38	
2021	6 069,38	48,62
2022	6 118,00	

Konstruując algorytmem podziału subwencji oświatowej na rok 2022 wstępnie oszacowano (**jeszcze w grudniu 2021**), że finansowy standard A wyniesie **ok. 6.118 zł**. W stosunku do roku 2021, w którym finansowy standard A wynosił 6069 zł, byłby to wzrost o **ok. 0,8%, (49 zł)**. Biorąc pod uwagę wzrost poziomu inflacji, jest to wzrost na znikomym poziomie. Samo podwyższenie finansowego standardu A w roku 2022 do kwoty 6.118 nie dawało gwarancji prawidłowego zabezpieczenia finansowania zadań oświatowych w sposób umożliwiający zabezpieczenie prawidłowej ich realizacji, nie wspominając o pozostałych wydatkach.

Ponadto jak wynika z ostatecznych wyliczeń z **Metryczki subwencji oświatowej na rok 2022** standard finansowy został **jeszcze dodatkowo obniżony** z planowanego **6 118,00** na **6 081,32 zł**. Wniosek z tego, że standard finansowy A w stosunku do roku 2021 różni się jedynie o **11,94 zł**. **Nie ma w tym niestety odzwierciedlenia, żadnego odzwierciedlenia w kosztach.**

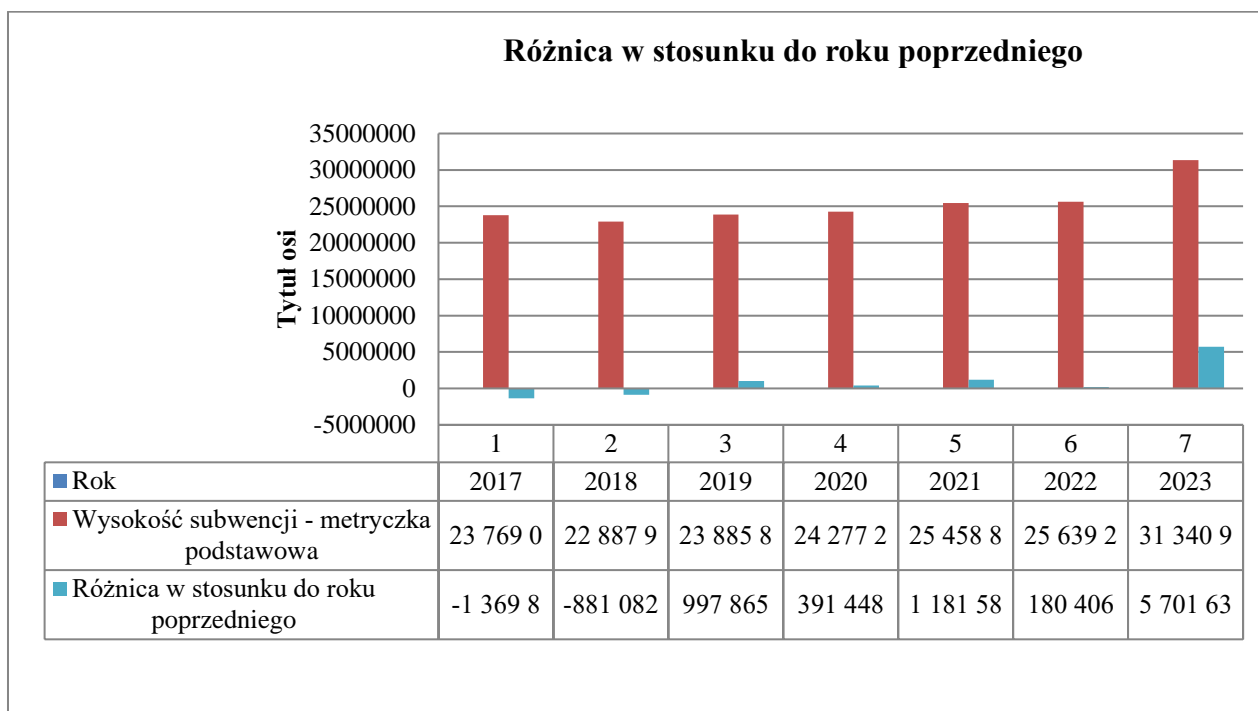

Koszty w oświacie uzależnione są od wielu czynników. Potrzeby wydatkowe są trudne do oszacowania z uwagi na niedostatecznie sformułowane oczekiwania państwa w stosunku do organów prowadzących szkoły. Najważniejszymi z czynników należą normy ustalane odgórnie przez ministerstwa, programy nauczania, regulacje dotyczące wynagradzania nauczycieli, pensum nauczycielskie a także warunki oraz zróżnicowane potrzeby poszczególnych jednostek. Istotne jest wypracowanie strategii polityki lokalnej ,która uwzględniałaby zarówno czynniki ogólne jak również lokalne, takie jak gęstość sieci osadniczej wielkości oddziałów szkolnych, zajęć dodatkowych lub dodatków do wynagrodzeń nauczycieli.

W roku 2021 dla Powiatu przekazane były dodatkowe środki dla szkół, w których realizowano zajęcia specjalistyczne z zakresu pomocy psychologiczno-pedagogicznej w dodatkowym wymiarze godzin. Wsparcie objęło organizację zajęć korekcyjno-kompensacyjnych, logopedycznych, rozwijających kompetencje emocjonalno-społeczne oraz innych zajęć o charakterze terapeutycznym. Wnioski złożone zostały przez Zespół Szkół Zawodowych w Wołowie, CKZiU oraz Liceum Ogólnokształcące im. Mikołaja Kopernika w Wołowie. Podział środków został dokonany przez MEiN na podstawie liczby uczniów w szkołach na dzień 30 września 2021 r. Na podstawie danych SIO łączna liczba uczniów przyjęta do naliczenia środków do tego programu wynosiła 1275 uczniów. Biorąc pod uwagę kwotę na jednego ucznia, planowana wysokość środków dla Powiatu wyniosła 50.426,25 zł

Część oświatowa subwencji – analiza

Poniższa analiza porównawcza została przeprowadzona w oparciu o dane księgowe. W związku z faktem, iż dane księgowe dotyczą roku kalendarzowego, natomiast treści merytoryczne i realizacja zadań oświatowych odnosi się do roku szkolnego 2021/22; w sprawozdaniu zostały ujęte dane wg stanu 31.12.2021 oraz 30.09.2022. Konieczność przedłożenia niniejszego dokumentu powoduje, iż dane księgowe zostaną poddane aktualizacji przed prezentacją sprawozdania podczas Sesji Rady Powiatu, gdyż stan na dzień 30.09 nie odzwierciedla wykonania budżetu 2022 r.

Tabela nr 19. Subwencja oświatowa w latach 2018-2022 z podziałem na jednostki

	2019	2020	2021	2022
Zespół Szkół Specjalnych i Placówek Oświatowych w Wołowie	2 090 447	2 481 128	2 560 251	2 603 007
Liceum Ogólnokształcące im. M. Kopernika w Wołowie	678 905	935 514	1 040 299	1 286 209
Zespół Szkół Zawodowych w Wołowie	1 587 567	2 348 325	2 312 917	2 412 441
Zespół Szkół Zawodowych w Brzegu Dolnym	2 153 873	3 111 305	3 220 468	3 349 604
Centrum Kształcenia Zawodowego i Ustawicznego w Wołowie	2 722 469	3 519 123	3 553 582	3 331 333
Zespół Placówek Resocjalizacyjnych	9 010 320	8 281 491	8 904 907	8 693 151
Zespół Szkół Specjalnych w Lubiążu	1 546 558	1 255 375	1 622 082	1 705 449
Powiatowe Centrum Edukacji i Pomocy Psychologiczno Pedagogicznej w Wołowie	989 895	58 185	1 053 205,	1 061 626
Subwencja na zadania pozaszkolne i pozostałą działalność (w tym Niepubliczne LO i Stowarzyszenie)	2 538 764	2 286 853	2 208 258	1 196 470
	23 318 798	24 277 299	25 422 764	25 639 290

Tabela nr 20. Analiza wysokości subwencji na rok 2022 z uwzględnieniem jej wysokości w poszczególnych jednostkach, zespołach placówek oraz uwzględnieniem wysokości przekazanej subwencji na ucznia w skali roku oraz miesiąca na podstawie Metryczki podstawowej 2022

		Wysokość subwencji 2021 na placówkę	Wysokość subwencji w roku 2021 dla szkoły	Roczna subwencja na jednego ucznia	Miesięczna subwencja na jednego ucznia
Zespół Szkół Specjalnych i Placówek Oświatowych	Szkoła Podstawowa Specjalna nr 4	2 603 007	2 389 833	51 469	4 289
	Szkoła Specjalna Przystosowująca do Pracy		213 123	35 520	2 960
Zespół Szkół Specjalnych w Lubiążu	Szkoła Podstawowa Specjalna w Lubiążu	1 705 449	912 983	34 926	2 910
	Liceum Ogólnokształcące Specjalne		792 467	29 758	2 479
Zespół Placówek Resocjalizacyjnych w Brzegu Dolnym	Szkoła Podstawowa Specjalna nr 2	8 639 151	1 890 701	15 210	1 267
	MOS (BRZEG DOLNY)		1 801 535	39 163	3 263
	MOW Nr 1 (BRZEG DOLNY)		3 102 978	57 462	4 788
	MOW Nr 2 (GODZIĘCIN)		1 897 938	57 513	4 792
Centrum Kształcenia Zawodowego i Ustawicznego w Wołowie	CKZ	3 331 333	21 691	-	-
	Bursa		274 026	-	-
	Technikum Nr 1		2 853 053	9 028	752
	LO dla Dorosłych + Policealna szkoła		182 564	2 061	171
Zespół Szkół Zawodowych w Wołowie	Branżowa Szkoła I Stopnia	2 412 441	1 364 358	7 455	621
	Technikum nr 2		1 048 083	9 145	762
Zespół Szkół Zawodowych w Brzegu Dolnym	Branżowa Szkoła I Stopnia	3 349 604	869 400	9 056	754
	Liceum Ogólnokształcące		747 486	7 877	656
	Technikum		1 732 718	8 789	732
Liceum Ogólnokształcące im. M. Kopernika		1 286 209	1 286 209	7 244	603
Zespół Szkół Społecznych	Niepubliczne LO	640 852	640 852	7 489	624
SON Dzienny Ośrodek Rehabilitacyjny		555 644	555 644	32 684	2 723

Stażyści 2 531

Zadania pozaszkolne realizowane przez powiat 1 059 096

Łączna kwota subwencji zgodnie z Metryczką 2022	25 639 290
---	------------

Tabela nr 21. Wydatki oświatowe w podziale na rodzaje wydatków związane z paragrafami klasyfikacji budżetowej

Rok	Osobowe	Rzeczowe	Majątkowe	Dotacje	Europejskie	Razem
2004	9 776 719	2 576 229	490 748	211 360	71 244	13 126 300
2005	10 017 360	1 951 927	112 940	246 241	599 010	12 328 468
2006	10 569 563	2 895 276	537 372	299 627	380 946	14 301 838
2007	10 873 615	3 175 089	41 298	339 590	373 401	14 429 592
2008	12 631 649	4 825 997		377 433	166 787	17 835 079
2009	14 071 236	4 629 916	477 157	388 682		19 566 991
2010	15 823 889	4 565 011		427 002		20 815 902
2011	16 603 835	4 585 067	425 460	490 432	535	22 104 794
2012	18 166 931	4 218 925	1 191 240	589 588	70 967	24 166 684
2013	20 071 824	4 855 309	1 071 599	526 525	1 245 420	26 525 257
2014	20 887 857	4 855 129	541 132	583 032	1 032 579	26 867 150
2015	21 184 947	4 888 362	1 167 505	586 202	546 429	27 827 016
2016	21 876 377	5 264 665	1 193 126	589 172	378 353	28 923 340
2017	21 693 230	4 715 418	1 598 416	689 040	1 351 470	28 696 104
2018	22 544 802	4 852 918	318 846	825 506	3 296 428	28 542 072
2019	24 476 923	5 101 691	301 109	979 451	1 629 344	30 859 174
2020	25 959 288	5 126 121	629 601	1 202 391	495 638	32 917 401
2021	29 007 505	5 382 086	723 381	1 221 784	3 323 609	36 334 756

Źródło: Analiza organizacji i finansów oświaty powiatu wołowskiego Vulcan 2022

Wydatki oświatowe w podziale na rodzaje wydatków związane z paragrafami klasyfikacji budżetowej



Tabela nr 21. Wydatki oświatowe finansowane ze środków europejskich w podziale na rodzaje działalności związane z paragrafami klasyfikacji budżetowej

Rok	Osobowe	Rzeczowe	Majątkowe	Dotacje	Razem
2004	760	70 484			71 244
2005	15 046	583 964			599 010
2006	38 680	342 266			380 946
2007	33 806	339 595			373 401
2008	3 412	163 375			166 787
2009					0
2010					0
2011		535			535
2012	3 600	67 367			70 967
2013	599 815	643 916		1 689	1 245 420
2014	604 107	422 672	5 800		1 032 579
2015	83 071	445 149		18 209	546 429
2016	6 242	372 111			378 353
2017	264 151	947 345	138 515	1 459	1 351 470
2018	486 674	2 790 895	6 665	12 194	3 296 428
2019	165 582	1 463 762			1 629 344
2020	0	495 638			495 638
2021	266 625	2 285 937	771 047		3 323 609

wołowski

Łączne wydatki oświatowe finansowane ze środków europejskich

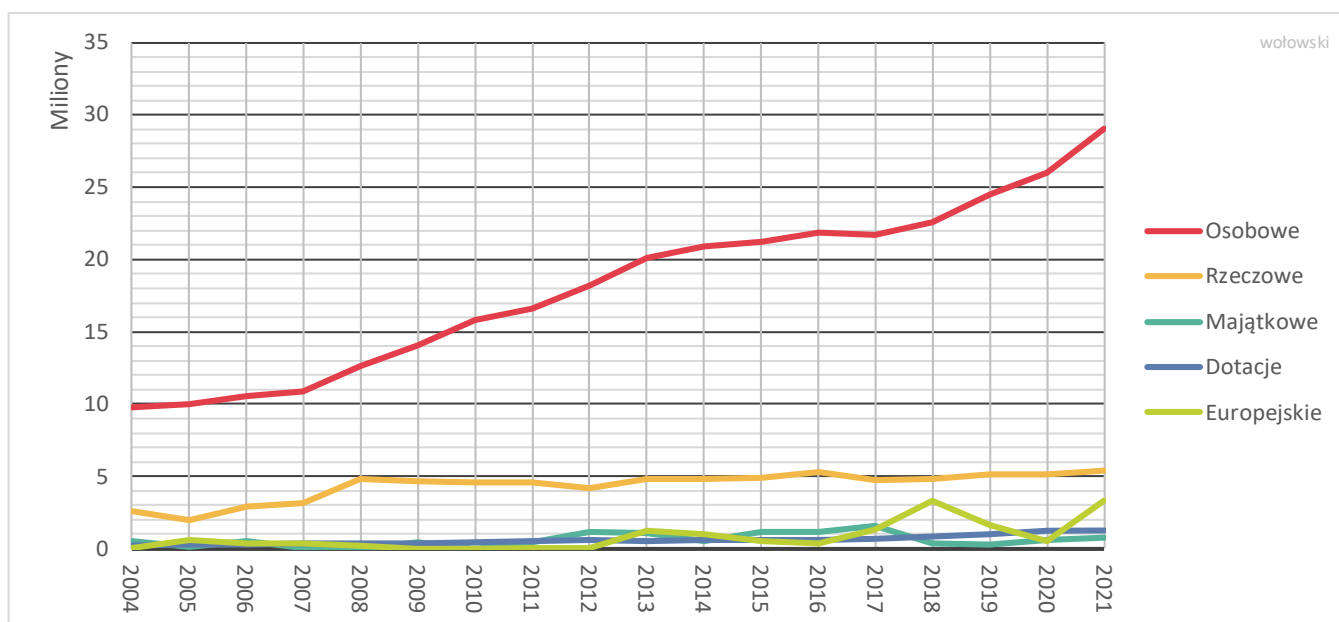
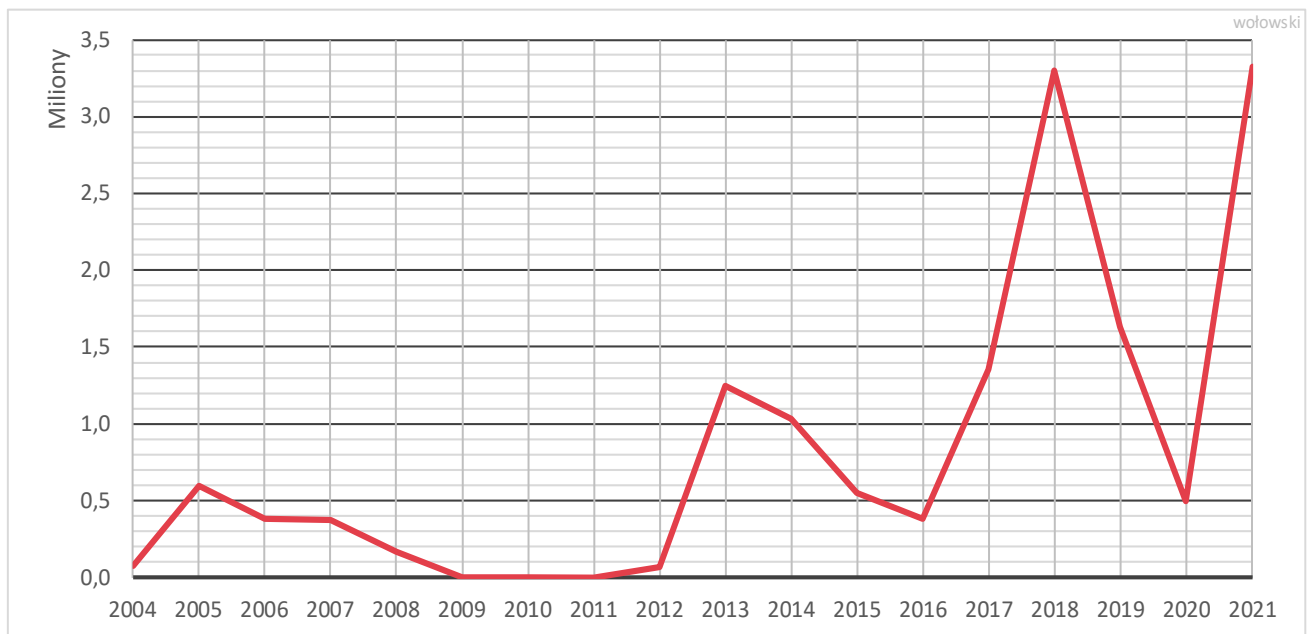

Źródło: Analiza organizacji i finansów oświaty powiatu wołowskiego Vulcan 2022

Tabela nr 23. Planowane dochody i wydatki za rok 2020 i 2021

L.p.	Wyszczególnienie	Subwencja na 2020 r.	Dochody wykonane w 2020 r., w tym dotacje	Wydatki wykonane w 2020 r.	Różnica
1	2	3	4	5	((3+4)-5)
1.	Zespół Szkół Specjalnych i Placówek Oświatowych w Wołowie	2 481 128,24	132 427	3 364 362	-750 808
2.	Liceum Ogólnokształcące im. M. Kopernika w Wołowie	935 513,52	6 559	1 796 274	-854 201
3.	Powiatowe Centrum Edukacji i Pomocy Psychologiczno Pedagogicznej w Wołowie	58 184,59	352 988	1 763 937	-1 352 764
4.	Zespół Szkół Zawodowych w Wołowie	2 348 325,38	8 644	2 658 572	-301 602
5.	Zespół Szkół Zawodowych w Brzegu Dolnym	3 111 305,43	7 379	3 641 897	-523 212
6.	Centrum Kształcenia Zawodowego i Ustawicznego w Wołowie	3 519 122,83	872 413	6 410 881	-2 019 345
7.	Zespół Placówek Resocjalizacyjnych w Brzegu Dolnym	8 281 491,01	229 510	8 797 406	-286 405
8.	Zespół Szkół Specjalnych w Lubiążu	1 255 375,22	3 280	2 213 753	-955 098
9.	Zadania w zakresie oświaty realizowane przez Starostwo Powiatowe	2 286 853	0	2 286 853	0
Razem wydatki oświata		24 277 299	1 613 200	32 933 934	-7 043 435

	Subwencja 2021	Dochody 2021	Wykonanie budżetu 2021	Różnica
Zespół Szkół Specjalnych i Placówek Oświatowych w Wołowie	2 560 251	230 026,0	4 053 572,2	- 1 263 295,1
Liceum Ogólnokształcące im. M. Kopernika w Wołowie	1 040 299	12 665,6	2 086 788,2	- 1 033 823,5
Zespół Szkół Zawodowych w Wołowie	2 312 917	17 368,0	2 873 752,6	- 543 467,6
Zespół Szkół Zawodowych w Brzegu Dolnym	3 220 468	17 592,0	3 843 959,2	- 605 899,2
Centrum Kształcenia Zawodowego i Ustawicznego w Wołowie	3 553 582	953 638,4	6 463 392,8	- 1 956 172,4
Zespół Placówek Resocjalizacyjnych	8 904 907	291 048,6	9 648 092,9	- 452 137,2
Zespół Szkół Specjalnych w Lubiążu	1 622 082	35 220,0	2 547 060,6	- 889 758,6
Powiatowe Centrum Edukacji i Pomocy Psychologiczno Pedagogicznej w Wołowie	1 053 205	570 295,6	2 023 217,4	- 399 716,8
Subwencja na zadania pozaszkolne i pozostałą działalność (w tym Niepubliczne LO i Stowarzyszenie)	1 155 053		1 155 053,0	-
	25 422 764,0	2 127 854,2	34 694 888,7	- 7 144 270,5

Źródło: Opracowanie ES – na podstawie danych Wydziału Finansów i Budżetu Starostwo Powiatowe w Wołowie
Prezentowane dane dotyczą zestawień z wyłączeniem zadań projektowych.

Tabela nr 24. Planowane dochody i wydatki za rok 2022 rok.

	2022	Planowane dochody w 2022 r., w tym dotacje	Plan wydatków bieżących na 2022r. - stan na dzień 30.09.2021r.	Różnica
Zespół Szkół Specjalnych i Placówek Oświatowych w Wołowie	2 603 007	399 125	4 358 335	-1 356 203
Liceum Ogólnokształcące im. M. Kopernika w Wołowie	1 286 209	36 450	1 948 565	-625 906
Zespół Szkół Zawodowych w Wołowie	2 412 441	5 900	2 828 184	-409 842
Zespół Szkół Zawodowych w Brzegu Dolnym	3 349 604	3 800	3 997 893	-644 489
Centrum Kształcenia Zawodowego i Ustawicznego w Wołowie	3 331 333	1 194 100	7 077 064	-2 551 631
Zespół Placówek Resocjalizacyjnych	8 693 151	234 222	9 982 756	-1 055 383
Zespół Szkół Specjalnych w Lubiążu	1 705 449	750	2 577 041	-870 842
Powiatowe Centrum Edukacji i Pomocy Psychologiczno Pedagogicznej w Wołowie	1 061 626	604 210	2 326 636	-660 800
Subwencja na zadania pozaszkolne i pozostałą działalność (w tym Niepubliczne LO i Stowarzyszenie)	1 196 470		1 196 470	0
	25 639 290	2 478 557	36 292 944	-8 175 097

Tabela nr 25. Szacowany koszt w przeliczeniu na jednego ucznia w 2021 roku

L.p.	Wyszczególnienie	Wykonanie 31.12,2021	Liczba uczniów w roku 2021/2022	Subwencja na 2021 r.	Dochody 2021 r.	Koszt na jednego ucznia w 2021 r.	Koszt na jednego ucznia w 2021 r. miesięcznie
1.	Zespół Szkół Specjalnych i Placówek Oświatowych w Wołowie	4 053 572	48	2 560 251	230 026	84 449	7 037
2.	Liceum Ogólnokształcące im. M. Kopernika w Wołowie	2 086 788	177	1 040 299	12 666	11 790	982
3.	Zespół Szkół Zawodowych w Wołowie	2 873 753	281	2 312 917	17 368	10 227	852
4.	Zespół Szkół Zawodowych w Brzegu Dolnym	3 843 959	394	3 220 468	17 592	9 756	813
5.	Centrum Kształcenia Zawodowego i Ustawicznego w Wołowie	6 463 393	360	3 553 582	953 638	17 954	1 496
6.	Zespół Placówek Resocjalizacyjnych	9 648 093	136	8 904 907	291 049	70 942	5 912
7.	Zespół Szkół Specjalnych w Lubiążu	2 547 061	61	1 622 082	35 220	41 755	3 480

Tabela nr 26 Wzrost wynagrodzeń w 2022 w stosunku do roku 2021

Wyszczególnienie	Wykonane wydatki na wynagrodzenia w 2021r. stan na dzień 31.12.2021 r.	Przewidywane wydatki na wynagrodzenia w 2022 r. stan na dzień 30.09.2022 r.	Wzrost
2	4	5	((3+4)-5)
Szkół Specjalnych i Placówek Oświatowych w Wołowie	3 588 298	3 646 518	58 220
Liceum Ogólnokształcące im. M. Kopernika w Wołowie	1 827 192	1 958 415	131 223
Powiatowe Centrum Edukacji i Pomocy Psychologiczno Pedagogicznej w Wołowie	1 708 575	1 913 233	204 658
Zespół Szkół Zawodowych w Wołowie	2 500 420	2 550 380	49 960
Zespół Szkół Zawodowych w Brzegu Dolnym	3 304 513	3 412 929	108 416
Centrum Kształcenia Zawodowego i Ustawicznego w Wołowie	4 700 673	5 006 513	305 840
Zespół Placówek Resocjalizacyjnych w Brzegu Dolnym	8 102 112	8 270 810	168 698
Zespół Szkół Specjalnych w Lubiążu	2 225 209	2 275 860	50 651
Razem wydatki na wynagrodzenia oświata	27 956 993	29 034 658	1 077 665

Tabela nr 27. Wydatki poniesione w ramach realizacji zadań Bursy, Stacji Diagnostycznej oraz Stołówki Szkolnej przy Centrum Kształcenia Zawodowego i Ustawicznego w Wołowie – stan na 30.09.2022 r.

Zakres:	Kwota
Wydatki wykonane na stołówkę na 2021 rok	1 078 977
Wydatki wykonane na bursę na 2021 rok	366 858
Wydatki wykonane na stację diagnostyczną na 2021 rok	152 288
Przewidywane wykonanie na stołówkę na 2022 rok	1 479 423
Przewidywane wykonanie na bursę na 2022 rok	399 130
Przewidywane wykonanie na stację diagnostyczną na 2022rok	183 589

Tabela nr 28. Główne składniki bieżących dochodów oświaty

Rok	Subwencja	Dotacje	Pozostałe	Razem
2004	12 019 860	86 586	272 252	12 378 698
2005	12 812 425	66 207	131 376	13 010 008
2006	14 210 406	185 063	132 508	14 527 977
2007	13 974 223	320 157	158 902	14 453 282
2008	17 475 524	337 064	175 962	17 988 550
2009	19 173 046	454 351	194 960	19 822 357
2010	20 310 759	346 032	214 627	20 871 418
2011	20 722 116	748 201	957 311	22 427 628
2012	23 694 017	183 533	1 268 497	25 146 047
2013	25 821 287	127 652	1 353 460	27 302 399
2014	25 666 830	158 668	1 399 919	27 225 417
2015	25 224 677	206 490	1 387 652	26 818 819
2016	25 138 904	196 588	1 471 070	26 806 562
2017	23 769 068	148 055	1 787 038	25 704 161
2018	22 887 986	70 334	2 022 784	24 981 104
2019	23 885 851	143 277	1 759 904	25 789 032
2020	24 433 108	242 563	1 431 976	26 107 647
2021	25 473 884	368 993	1 758 350	27 601 227

Źródło: Analiza organizacji i finansów oświaty powiatu wołowskiego Vulcan 2022



Tabela 29. Wydatki a dochody bieżące oświaty

Rok	Dochody	Wydatki	Luka między wydatkami a dochodami	Luka między wydatkami a dochodami w procentach
2004	12 378 698	12 564 308	185 610	1,5%
2005	13 010 008	12 215 528	-794 480	-6,1%
2006	14 527 977	13 764 466	-763 511	-5,3%
2007	14 453 282	14 388 294	-64 988	-0,4%
2008	17 988 550	17 835 079	-153 471	-0,9%
2009	19 822 357	19 089 834	-732 523	-3,7%
2010	20 871 418	20 815 902	-55 516	-0,3%
2011	22 427 628	21 679 334	-748 294	-3,3%
2012	25 146 047	22 975 444	-2 170 603	-8,6%
2013	27 302 399	25 453 658	-1 848 741	-6,8%
2014	27 225 417	26 326 018	-899 399	-3,3%
2015	26 818 819	26 659 511	-159 308	-0,6%
2016	26 806 562	27 730 214	923 652	3,4%
2017	25 704 161	27 097 688	1 393 527	5,4%
2018	24 981 104	28 223 226	3 242 122	13,0%
2019	25 789 032	30 558 065	4 769 033	18,5%
2020	26 107 647	32 287 800	6 180 153	23,7%
2021	27 601 227	35 611 375	8 010 148	29,0%

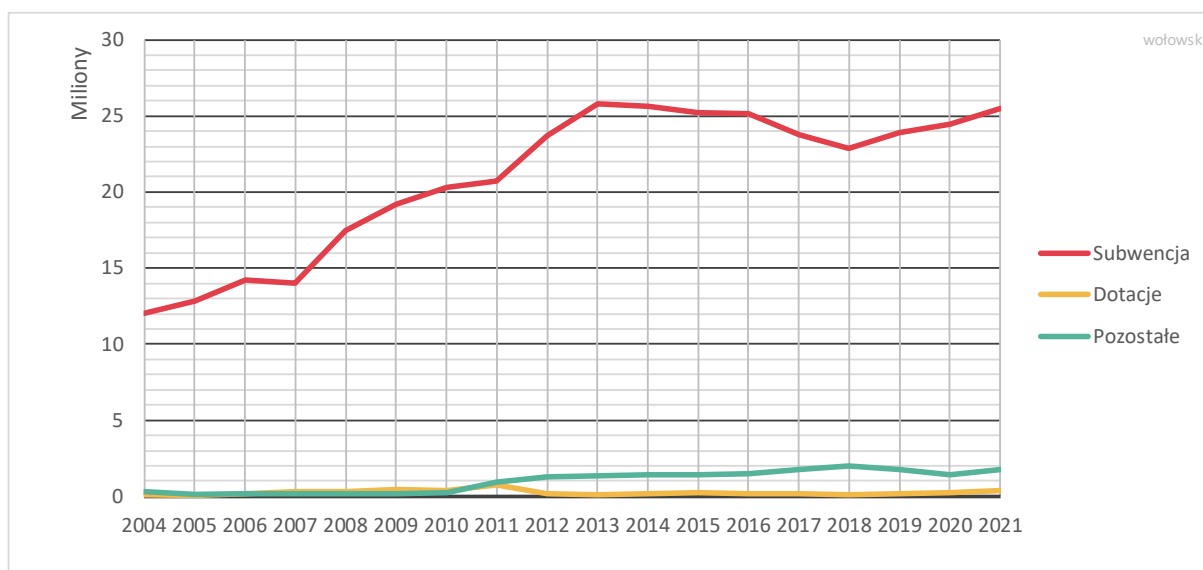
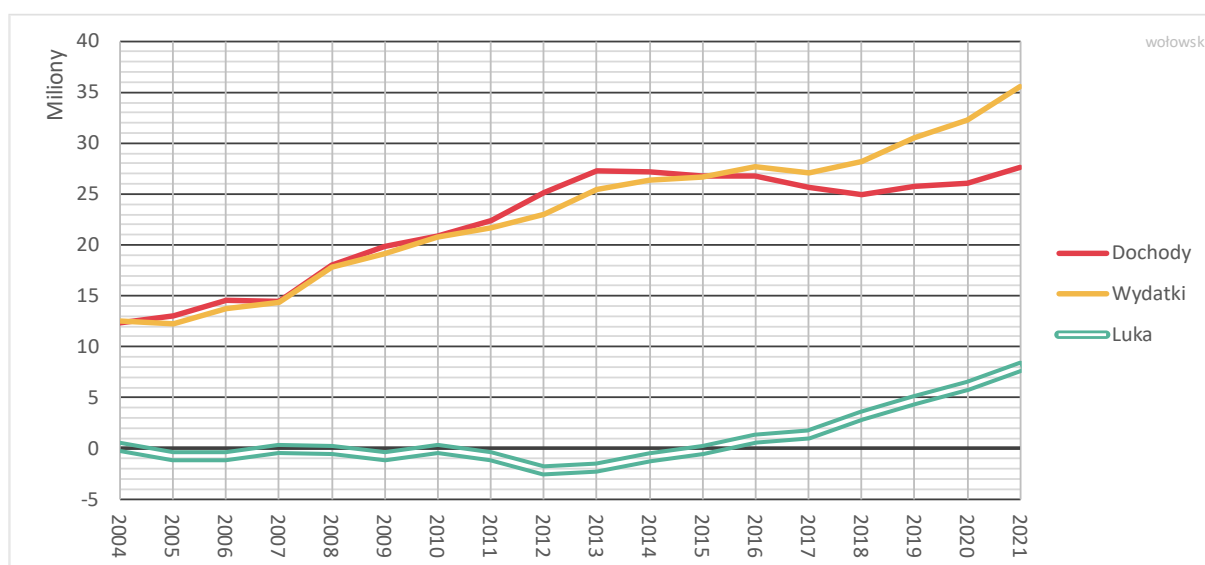

**Wybrane projekty realizowane w placówkach Powiatu Wołowskiego
współfinansowane ze środków zewnętrznych**

1. CKZiU w Wołowie zakończyło rozpoczęty w 2019 r. projekt praktyk zagranicznych w Hiszpanii i Irlandii pod nazwą „NEXT STEP”, w ramach Programu Operacyjnego Wiedza Edukacja Rozwój (PO WER) współfinansowany z Europejskiego Funduszu Społecznego. Łącznie planowane wydatki w ramach projektu wyniosły **641.385,55 zł.**
 2. PCEiPP w Wołowie zakończyło realizację projektu pod nazwą „Wsparcie Powiatowego Centrum Edukacji i Pomocy Psychologiczno-Pedagogicznej w Wołowie – Powiatowy Ośrodek Doskonalenia Nauczycieli w Wołowie w realizacji zadań wspomagających nauczycieli w kształceniu na odległość”,. Łącznie wydatki w ramach projektu wyniosły **147.442,00 zł**
 3. ZPR w Brzegu Dolnym rozpoczął projekt pod nazwą „Stawiamy na przyszłość!”, w ramach Regionalnego Programu Operacyjnego Województwa Dolnośląskiego na lata 2014-2020, współfinansowany z Europejskiego Funduszu Społecznego. Projekt realizowany będzie do 30.06.2023 r. Łącznie planowane wydatki w ramach projektu wynoszą **4.283.164,76 zł.**
 4. ZPR w Brzegu Dolnym rozpoczął realizację projektu pod nazwą „Specjalistyczne Centrum Wspierające Edukację Włączającą w Powiecie Wołowskim”, w ramach Programu Operacyjnego Wiedza Edukacja Rozwój (PO WER) współfinansowany z Europejskiego Funduszu Społecznego. Projekt realizowany będzie do 30.06.2023 r. Łącznie planowane wydatki w ramach projektu wynoszą **1.469.530,00 zł.**
 5. ZSZ w Brzegu Dolnym kontynuował rozpoczęty w 2019 r. projekt praktyk zagranicznych we Włoszech i na Malcie dla 30 uczniów technikum pod nazwą „Technicy z Brzegu Dolnego: Podbój europejskiego rynku pracy”, w ramach Programu Operacyjnego Wiedza Edukacja Rozwój (PO WER). Projekt został przedłużony do 31.08.2022 r. Łącznie planowane wydatki wynoszą **326.557,77 zł**
 6. ZSZ w Brzegu Dolnym rozpoczął realizację projektu pod nazwą „Mały świat”, w ramach Programu Operacyjnego Wiedza Edukacja Rozwój (PO WER) współfinansowany z Europejskiego Funduszu Społecznego. Projekt realizowany będzie do 29.06.2022 r. Łącznie planowane wydatki w ramach projektu wynoszą **249.483,00 zł.**
 7. ZSZ w Wołowie kontynuował projekt praktyk zagranicznych w Niemczech dla 30 uczniów technikum pod nazwą „Poznajmy się od kuchni”, w ramach Programu Operacyjnego Wiedza Edukacja Rozwój (PO WER). Łącznie planowane wydatki w ramach projektu wynoszą **142.662,00 zł.**
 8. Powiat Wołowski kontynuował rozpoczęty w 2020 r. projekt pod nazwą „Rozwój kształcenia zawodowego w Powiecie Wołowskim - edycja 2. Całkowita wartość projektu wynosi 3.655.148,50 zł, kwota dofinansowania to 3.106.876,22 zł.
 9. Powiat Wołowski kontynuował rozpoczęty w 2020 r. projekt pod nazwą „Modernizacja kształcenia zawodowego w Powiecie Wołowskim”. Wartość projektu to 5.484.886,28 zł, z czego dofinansowanie opiewa na kwotę 4.662.153,34 zł
- Łączna wartość projektów wynosi 16.400.259,86 zł, z tego kwota pozyskanych środków to 15.029.254,64 zł**

Pozyskiwanie środków na realizację zadań oświatowych
z programów rządowych w roku 2021/2022

1. ZPR w Brzegu Dolnym, ZSSiPO w Wołowie oraz ZSS w Lubiążu wzięły udział w programie „Laboratoria przyszłości”, finansowanym z Funduszu Przeciwdziałania COVID-19, którego celem jest rozwijanie kompetencji kreatywnych i technicznych wśród uczniów. Program zakłada doposażenie szkół podstawowych i ogólnokształcących szkół artystycznych w nowoczesne narzędzia i pomoce dydaktyczne, potrzebne w kształtowaniu i rozwijaniu zdolności manualnych i technicznych, a także samodzielnego i krytycznego myślenia. Łączna kwota pozyskanych środków wyniosła **120.000,00 zł**.
2. LO w Wołowie, ZPR w Brzegu Dolnym, ZSS w Lubiążu oraz ZSZ w Wołowie realizowały Rządowy Program rozwijania szkolnej infrastruktury i kompetencji uczniów i nauczycieli w zakresie technologii informacyjno-komunikacyjnych. Całkowita kwota zakupionego w ramach programu sprzętu wyniosła **125.994,00 zł**, w tym sfinansowana z dotacji to 98.000,00 zł.
3. **Doradcy metodyczni w Powiecie Wołowskim** - W 2021 r. dotacja od Wojewody Dolnośląskiego dotycząca „Doradców metodycznych”, dla łącznej liczby 10 doradców, umowa Środki zostały wykorzystane w **kwocie w 2021 roku**
4. **Dotacja podręcznikowa**- Powiat Wołowski otrzymał dotację na tzw. Darmowe podręczniki dla trzech placówek tj. Zespół Szkół Specjalnych i Placówek Oświatowych w Wołowie, Zespół Placówek Resocjalizacyjnych w Brzegu Dolnym, Zespół Szkół Specjalnych w Lubiążu. Dotację wykorzystano w kwocie: **29 083,18 zł**.
5. **„Narodowy program rozwoju czytelnictwa”**– wsparcie finansowe na zakup nowości wydawniczych zrealizowane przez Zespół Szkół Zawodowych w Brzegu Dolnym w kwocie **4000 zł**.

Tytuł projektu: Rozwój kształcenia zawodowego w Powiecie Wołowskim - edycja 2

Całkowita wartość projektu: 3 655 148,50 zł

Kwota dofinansowania: 3 106 876,22 zł

Nazwa wnioskodawcy: Powiat Wołowski

Realizacja: 10.2020-06.2022

Cel główny – poprawa jakości kształcenia w Zespole Szkół Zawodowych w Wołowie, Zespole Szkół Zawodowych w Brzegu Dolny i Centrum Kształcenia Zawodowego i Ustawicznego w Wołowie poprzez unowocześnienie oferty kształcenia branżowego i dostosowanie jej do potrzeb lokalnego i regionalnego rynku pracy, zwiększenie szans 369 uczniów na regionalnym rynku pracy oraz wsparcie 29 nauczycieli w programie do września 2022.

Efektem projektu, poprzez realizację 8 zadań projektowych, będzie doprowadzenie do sytuacji wzrostu kompetencji praktycznych uczennic i uczniów, które w konsekwencji spowodują zwiększenie zatrudnienia absolwentów szkolnictwa zawodowego powiatu i regionu.

Stan docelowy to:

- Uzupełnienie kwalifikacji i kompetencji niezbędnych na rynku pracy przez 369 uczniów do września 2022
- Uzupełnienie praktycznej nauki zawodu w postaci staży ucz zrealizowanych przez 260 ucz do września 2022
- Dostosowanie kwalifikacji 29 naucz szkół zawodowych do wymogów aktualnego rynku pracy w formie studiów podyplomowych, szkoleń i staży zawodowych do września 2022
- Dostosowanie oferty kształcenia szkół zawodowych powiatu wołowskiego do potrzeb lokalnego i regionalnego rynku poprzez prace adaptacyjne i zakup nowoczesnego wyposażenia pracowni zawodowych do czerwca 2021.

Cele projektu wpisują się w cel osi 10 RPOWD Edukacja i jej cel szczegółowy 10.4 tj. zwiększenie szans na zatrudnienie uczniów kształcenia i szkolenia zawodowych, w szczególności poprzez poprawę efektywności kształcenia zawodowych, ponieważ rozwijane będą zawodowych kompetencje i kwalifikacje zawodowych, które nie są uwzględniane w toku kształcenia formalnego oraz staże u pracodawców.

Szczegóły realizacji projektu w poszczególnych jednostkach wraz z dokumentacją fotograficzną w indywidualnych załącznikach.

Tytuł projektu: Modernizacja infrastruktury kształcenia zawodowego

Numer naboru: RPDS.07.02.01-IZ.00-02-377/19

Całkowita wartość projektu po zmianie: 5.484.886,28 zł

Kwota dofinansowania: 4 267 708,62

Nazwa wnioskodawcy: Powiat Wołowski

Realizacja: 10.2020-10.2022

Na podstawie decyzji Zarządu Województwa Dolnośląskiego dofinansowanie projektu zostanie zwiększone w kwocie **394.444,72 zł**. Powiat Wołowski, jako beneficjent zabezpieczy **69.607,89 zł**.

Przedmiotem projektu jest modernizacja infrastruktury i wyposażenia 5 szkół kształcenia zawodowego powiatu wołowskiego: ZSZ w Wołowie (technikum i szkoły branżowej I stopnia), ZSZ w Brzegu Dolnym (technikum i szkoły branżowej I stopnia), CKZiU w Wołowie (technikum) oraz ZSSiPO w Wołowie (szkoły specjalnej przysposabiającej do pracy).

Efektem interwencji będzie dopasowanie oferty edukacyjnej i bazy dydaktycznej szkół do potrzeb rynku pracy, z uwzględnieniem standardów podstawy programowej oraz odpowiednich zaleceń i wytycznych MEN i ORE, a także utworzenie warunków zbliżonych do naturalnego środowiska zawodowego.

Projekt zakłada rozbudowę, modernizację oraz doposażenie szkół, w wyniku czego powstanie 12 pracowni zawodowych i ogólnych służących rozwijaniu kompetencji kluczowych oraz przedmiotów stanowiących podbudowę do nauki zawodu wspieranych branż. Wsparciem zostanie objętych 15 zawodów zidentyfikowanych jako zgodne z potrzebami rynku pracy, w tym 3 kierunki nowotworzone – **geodeta, elektryk i spedytor** i **7 kierunków zgodnych z RSIS i wskazanych w „Analizie potrzeb szkół...” jako zawody szkolne referencyjne dla inteligentnych specjalizacji**.

Elementem projektu jest również dostosowanie bazy szkolnej do pracy z uczniem o SPE – uczniów z niepełnosprawnościami w zakresie rozwoju ich samodzielności i przygotowywania do wykonywania prostych prac. Działania projektowe będą realizowane z zaangażowaniem 20 pracodawców, którzy wesprą m.in. proces projektowania wspieranej w ramach projektu infrastruktury i wyposażenia. Zaplanowany zakres interwencji wynika z przeprowadzonych diagnoz potrzeb wszystkich szkół objętych projektem. Powiat Wołowski posiada wizję i kompleksowy plan wykorzystania powstałej w wyniku realizacji projektu infrastruktury i wyposażenia, który opiera się na analizie potrzeb placówek, trendów demograficznych, analizie ekonomicznej oraz uwzględnia dopasowanie projektu do potrzeb rynku pracy i smart specialisation w województwie dolnośląskim

Głównym celem realizacji projektu jest poprawa warunków i jakości kształcenia zawodowego w powiecie wołowskim poprzez modernizację infrastruktury szkół pod kątem potrzeb rynku pracy.

Cele szczegółowe projektu to:

- modernizacja infrastruktury i wyposażenia 5 szkół kształcenia zawodowego powiatu wołowskiego:
 - Zespołu Szkół Zawodowych w Wołowie (technikum i szkoły branżowej I stopnia),
 - Zespołu Szkół Zawodowych w Brzegu Dolnym (technikum i szkoły branżowej I stopnia),
 - Centrum Kształcenia Zawodowego i Ustawicznego w Wołowie (technikum)
 - Zespołu Szkół Specjalnych i Placówek Oświatowych w Wołowie (szkoły specjalnej przysposabiającej do pracy);
- stworzenie w szkołach warunków nauczania zbliżonych do rzeczywistego środowiska pracy zawodowej poprzez utworzenie/zmodernizowanie i wyposażenie 12 pracowni szkolnych dla 603 uczniów i uczennic;
- -wzmocnienie współpracy z pracodawcami 5 szkół w celu dostosowywania oferty edukacyjnej do potrzeb rynku pracy;
- -wsparcie rozwoju uczniów Zespołu Szkół Specjalnych i Placówek Oświatowych w Wołowie ze specjalnymi potrzebami edukacyjnymi;
- -rozwój oferty edukacyjnej szkolnictwa zawodowego powiatu wołowskiego w powiązaniu z potrzebami lokalnego i regionalnego rynku pracy oraz smart specialisation Dolnego Śląska;
- -poprawa jakości kształcenia poprzez wdrożenie w 6 szkołach nowoczesnych metod nauczania opartych o TiK oraz odzwierciedlających rzeczywiste warunki pracy;
- -wzrost atrakcyjności i konkurencyjności placówek kształcenia zawodowego powiatu wołowskiego poprzez poszerzenie i unowocześnienie oferty edukacyjnej i procesu nauki.

Projekt wprost realizuje cel szczegółowy działania 7.2 RPO WD 2014-2020: Lepsze warunki kształcenia w edukacji ponadpodstawowej, w tym zawodowej oraz jest spójny z celem określonym dla działania 10.4 Dostosowanie systemów kształcenia i szkolenia zawodowego do potrzeb rynku pracy. Efektem projektu będzie poprawa efektywności kształcenia zawodowego i wyższa jakość edukacji, co przełoży się na lepszą naukę umiejętności niezbędnych na rynku pracy i tym samym zwiększenie szans na zatrudnienie uczniów.

Projekt „Stawiamy na Przyszłość”

Całkowita wartość projektu wynosi 4 283 164,76 zł, w tym dofinansowanie 3 640 613,76zł

Realizacja: Zespół Placówek Resocjalizacyjnych w Brzegu Dolnym

Projekt realizowany jest w ramach Regionalnego Programu Operacyjnego Województwa Dolnośląskiego na lata 2014-2020 współfinansowany ze środków Unii Europejskiej w ramach Europejskiego Funduszu Społecznego w ramach integracji społeczno-zawodowej z elementami usług specjalistycznego poradnictwa (prawnego, rodzinnego, psychologicznego) dla osób przebywających w Zakładach Poprawczych, Schroniskach dla Nieletnich, Ośrodkach Kuratorskich, Młodzieżowych Ośrodkach Wychowawczych, Młodzieżowych Ośrodkach Socjoterapii i ich otoczenia. Dolnośląski Wojewódzki Urząd Pracy pełni rolę Instytucji Pośredniczącej.



W ramach projektu:

1. INTEGRACJA SPOŁECZNA WYCHOWANKÓW MOW I MOS ORAZ WSPARCIE RODZIN:

- * poradnictwo psychologiczne i pedagogiczne;
 - * poradnictwo psychospołeczne w formie treningów;
 - * treningi kompetencji społecznych;
 - * zajęcia hipoterapia, dogoterapia, arteterapia, turystyczne, krawieckie, stolarskie, ogrodnicze, teatralno – muzyczne, wędkarskie, czytelniczo – multimedialne;
- Wyposażenie sal multimedialnych, informatycznych, terapeutycznych w niezbędny sprzęt;

2. INTEGRACJA I AKTYWIZACJA PRZEZ SPORT WYCHOWANKÓW MOW I MOS:

- * rozładowywanie napięcia poprzez sport;
 - * zajęcia koszykarskie, fitness, crossfit,;
 - * gry zespołowe;
- Utworzenie strefy rekreacyjno – sportowej (boisko wielofunkcyjne), doposażenie w sprzęt sportowy;

3. INTEGRACJA ZAWODOWA WYCHOWANKÓW MOW I MOS:

- * doradztwo zawodowe indywidualne i grupowe;
- * indywidualne zajęcia z pośrednikiem pracy;
- * warsztaty aktywnego poszukiwania pracy;
- * kursy zwiększające szanse na rynku pracy
- * zajęcia z zawodoznawstwa w formie wizyt zawodoznawczych w lokalnych i regionalnych firmach

**“Let’s get to know each other from the kitchen”
„Poznajmy się od kuchni” „Ponadnarodowa wymiana uczniów”**

Realizacja: Zespół Szkół Zawodowych w Wołowie
projekt współfinansowanym z Funduszy Europejskich PO WER
Okres realizacji projektu: 17.08.2020 r. – 16.02.2022 r.
Dofinansowanie projektu z UE: 142.662,00 złotych

Projekt pt.: „Poznajmy się od kuchni” skierowany jest do uczniów technikum kształcących się w zawodzie technik żywienia i usług gastronomicznych oraz technik hotelarstwa w Zespole Szkół Zawodowych w Wołowie.

Celem jest:

- doskonalenie językowe uczestników,
- promowanie różnorodności językowej,
- podniesienie umiejętności posługiwania się językami obcymi w codziennej komunikacji, nauce i realizacji zadań;
- doskonalenie modelu nauczania i uczenia się,
- dążenie do samorozwoju poprzez współpracę z kolegami ze szkoły partnerskiej, poznanie innych kultur, obyczajów,
- zdobycie doświadczeń międzykulturowych,
- przełamanie stereotypów, wykształcenie postawy tolerancji i otwartości na inne kultury,
- poznanie zwyczajów kulinarnych Niemiec, a w szczególności Dolnej Saksonii, przekazywanie informacji o zwyczajach kulinarnych naszego kraju, regionu, nabycie umiejętności pracy w grupie i zespole oraz zarządzania czasem,
- rozbudzenie pasji poznawczych i motywacji,
- wzrost wiary we własne możliwości i umiejętności, wzrost samodzielności i zaradności, wzmocnienie odporności na sytuacje stresogenne.

W czasie pobytu w Niemczech uczniowie będą doskonalili umiejętności językowe, pokonają barierę komunikacyjną, wzrosnie ich pewność siebie i wiara we własne możliwości. Uczniowie nabędą umiejętności społeczne w obszarze komunikacji interpersonalnej. W trakcie tygodniowej mobilności będą uczestniczyli wspólnie z młodzieżą z Niemiec w zięciach i warsztatach mających na celu lepsze poznanie się, poznanie kraju partnera, zwyczajów, obyczajów oraz tradycji panujących w danym kraju, kultury kulinarnej oraz typowych potraw dla danego regionu. W czasie wolnym młodzież będzie uczestniczyła wspólnie w zajęciach sportowych, rekreacyjnych oraz rozwijała pasje poznawcze w trakcie wycieczek krajoznawczych

Rezultatem projektu będzie: zwiększenie świadomości i umiejętności użycia języka obcego, poznanie kraju przyjmującego, rozwój postaw społecznych, rozwój osobisty. Nabyte przez uczniów doświadczenia w ramach mobilności wpłyną na podniesienie poziomu ich wykształcenia, wzrosnie ich motywacja do nauki języków obcych, pewność siebie oraz umiejętność radzenia sobie w różnych sytuacjach poza granicami własnego kraju.

Warunki kształcenia i zarządzania mieniem szkolnym

VIII. Warunki kształcenia i zarządzanie mieniem szkolnym

Tabela nr 30. Pomieszczenia w roku szkolnym 2021/2022 wg stanu na 2022-08-25

Nazwa szkoły / placówki	Sala lekyjna - liczba	Sala lekyjna – m ²	Pracownia szkolna - liczba	Pracownia szkolna -- m ²	Biblioteka - liczba	Biblioteka - m ²
ZESPÓŁ SZKÓŁ ZAWODOWYCH W WOŁOWIE	8	348,00	6	319,00	1	29,00
ZESPÓŁ SZKÓŁ SPECJALNYCH I PLACÓWEK OŚWIATOWYCH W WOŁOWIE	16	364,60				
LICEUM OGÓLNOKSZTAŁCĄCE IM. MIKOŁAJA KOPERNIKA W WOŁOWIE	13	631,00	6	414,00	3	78,00
ZESPÓŁ SZKÓŁ SPECJALNYCH W LUBIĄŻU	5	141,11	1	196,35		
ZESPÓŁ SZKÓŁ ZAWODOWYCH W BRZEGU DOLNYM	16	815,50	5	269,20	1	73,00
POWIATOWE CENTRUM EDUKACJI I POMOCY PSYCHOLOGICZNO- PEDAGOGICZNEJ W WOŁOWIE	1	35,33	1	22,32	8	131,90
DZIENNY OŚRODEK REHABILITACYJNO- WYCHOWAWCZY PRZY STOWARZYSZENIU OSÓB NIEPEŁNOSPRAWNYCH W WOŁOWIE	3	75,00				
CENTRUM KSZTAŁCENIA ZAWODOWEGO I USTAWICZNEGO W WOŁOWIE	26	1 233,30	3	135,56	1	109,09

Nazwa szkoły / placówki	Pomieszczenia do prowadzenia zajęć wychowania fizycznego - liczba	Pomieszczenia do prowadzenia zajęć wychowania fizycznego - m ²	Kuchnia i stolówka - liczba	Kuchnia i stolówka - m ²	Gabinet - liczba	Gabinet - m ²
ZESPÓŁ SZKÓŁ ZAWODOWYCH W WOŁOWIE	3	364,00			2	28,00
ZESPÓŁ SZKÓŁ SPECJALNYCH I PLACÓWEK OŚWIATOWYCH W WOŁOWIE	1	136,80	2	35,23	4	53,71
LICEUM OGÓLNOKSZTAŁCĄCE IM. MIKOŁAJA KOPERNIKA W WOŁOWIE	1	245,00			2	76,00
ZESPÓŁ SZKÓŁ ZAWODOWYCH W BRZEGU DOLNYM	2	313,00				
POWIATOWE CENTRUM EDUKACJI I POMOCY PSYCHOLOGICZNO-PEDAGOGICZNEJ W WOŁOWIE					12	273,88
DZIENNY OŚRODEK REHABILITACYJNO-WYCHOWAWCZY PRZY STOWARZYSZENIU OSÓB NIEPEŁNOSPRAWNYCH W WOŁOWIE			1	18,00	7	205,00
CENTRUM KSZTAŁCENIA ZAWODOWEGO I USTAWICZNEGO W WOŁOWIE	2	423,66	2	271,82	2	30,43

Tabela nr 31. Funkcje pomieszczeń - pracownie szkolne w roku szkolnym 2021/2022 wg stanu na 2022-08-25

Nazwa szkoły / placówki	Liczba pracowni szkolnych	Powierzchnia pracowni szkolnych w m ²	Pracownia szkolna	Pracownia komputerowa
ZESPÓŁ SZKÓŁ ZAWODOWYCH W WOŁOWIE	6	319,00	1	1
LICEUM OGÓLNOKSZTAŁCĄCE IM. MIKOŁAJA KOPERNIKA W WOŁOWIE	6	414,00	1	1
ZESPÓŁ SZKÓŁ SPECJALNYCH W LUBIĄŻU	1	196,35	1	
ZESPÓŁ SZKÓŁ ZAWODOWYCH W BRZEGU DOLNYM	5	269,20	1	1
POWIATOWE CENTRUM EDUKACJI I POMOCY PSYCHOLOGICZNO-PEDAGOGICZNEJ W WOŁOWIE	1	22,32		1
CENTRUM KSZTAŁCENIA ZAWODOWEGO I USTAWICZNEGO W WOŁOWIE	3	135,56		1

Tabela nr 32. Komputery i dostęp do internetu - przeznaczenie komputerów
wg stanu na 2021-08-25

Nazwa szkoły / placówki	Stan na 31.12 roku	ogółem	- z dostępem do internetu	przenośne	w bibliotece szkolnej z dostępem do internetu	w bibliotece szkolnej - przenośne	Pozostałe komputery w szkole - z dostępem do internetu
ZESPÓŁ SZKÓŁ ZAWODOWYCH W WOŁOWIE	2019	81	81	17	5	3	3
	2020	72	70	23	6	3	3
ZESPÓŁ SZKÓŁ SPECJALNYCH I PLACÓWEK OŚWIATOWYCH W WOŁOWIE	2019	29	29	18	0	0	5
	2020	36	36	23	0	0	4
	2021	37	37	24	0	0	4
LICEUM OGÓLNOKSZTAŁCĄCE IM. MIKOŁAJA KOPERNIKA W WOŁOWIE	2019	72	72	22	4	0	7
	2020	48	48	21	6	2	8
	2021	45	45	18	5	1	10
ZESPÓŁ SZKÓŁ SPECJALNYCH W LUBIAŻU	2019	50	5	37	1	1	13
	2020	51	5	38	1	1	14
	2021	58	12	42	1	1	21
ZESPÓŁ SZKÓŁ ZAWODOWYCH W BRZEGU DOLNYM	2018	67	67	3	2	0	6
	2020	112	112	32	2	0	6
	2021	112	112	32	2	0	0
POWIATOWE CENTRUM EDUKACJI I POMOCY PSYCHOLOGICZNO-PEDAGOGICZNEJ W WOŁOWIE	2019	17	17	16	0	0	29
	2020	32	32	17	0	0	29
	2021	32	32	17	0	0	0
ZESPÓŁ PLACÓWEK RESOCJALIZACYJNYCH W BRZEGU DOLNYM	2018	26	26	16	1	1	21
	2019	61	61	35	2	1	12
	2020	65	65	39	2	1	13
CENTRUM KSZTAŁCENIA ZAWODOWEGO I USTAWICZNEGO W WOŁOWIE	2019	174	174	43	4	0	21
	2020	155	155	45	3	0	24
	2021	168	168	28	4	0	20

VIII. Kadra nauczycielska, administracja, obsługa

Tabela nr 33. Liczba nauczycieli wg aktualnych stopni awansu zawodowego wg stanu na 2022-08-25

Nazwa szkoły / placówki	Nauczyciel stażysta	Nauczyciel kontraktowy	Nauczyciel mianowany	Nauczyciel dyplomowany
ZESPÓŁ SZKÓŁ ZAWODOWYCH W WOŁOWIE	1	6	5	15
ZESPÓŁ SZKÓŁ SPECJALNYCH I PLACÓWEK OŚWIATOWYCH W WOŁOWIE		10	9	14
LICEUM OGÓLNOKSZTAŁCĄCE IM. MIKOŁAJA KOPERNIKA W WOŁOWIE	1	2	3	18
ZESPÓŁ SZKÓŁ SPECJALNYCH W LUBIAŻU	1	4	12	14
ZESPÓŁ SZKÓŁ ZAWODOWYCH W BRZEGU DOLNYM		13	10	26
POWIATOWE CENTRUM EDUKACJI I POMOCY PSYCHOLOGICZNO-PEDAGOGICZNEJ W WOŁOWIE	1	4	6	15
ZESPÓŁ PLACÓWEK RESOCJALIZACYJNYCH W BRZEGU DOLNYM		8	20	39
CENTRUM KSZTAŁCENIA ZAWODOWEGO I USTAWICZNEGO W WOŁOWIE		6	9	29

4

60

92

188

Łącznie 344



Tabela 34. Liczba uzyskanych stopni awansu zawodowego na nauczyciela mianowanego w jednostkach Powiatu Wołowskiego w roku 2021/2022



Tabela nr 35. Liczba aktywnych umów i liczba etatów wg form zatrudnienia w roku szkolnym 2021/2022 wg stanu na 2022-08-25

Nazwa szkoły / placówki	umowa o pracę na czas określony - art. 10 ust. 9 Karty Nauczyciela - liczba umów	umowa o pracę na czas określony - art. 10 ust. 9 Karty Nauczyciela - liczba etatów	umowa o pracę na czas określony - art. 10 ust. 9 Karty Nauczyciela - godziny ponadwym.	mianowanie - liczba umów	mianowanie - liczba etatów	mianowanie - godziny ponad.	umowa o pracę na czas określony - zawarta na podstawie ustawy Karta Nauczyciela - liczba umów	umowa o pracę na czas określony - zawarta na podstawie ustawy Karta Nauczyciela - liczba etatów
ZESPÓŁ SZKÓŁ ZAWODOWYCH W WOŁOWIE	2	1,50	0,47	16	15,78	4,90	7	3,30
ZESPÓŁ SZKÓŁ SPECJALNYCH I PLACÓWEK OŚWIATOWYCH W WOŁOWIE	3	0,31	0,00	18	18,00	5,50	8	4,43
LICEUM OGÓLNOKSZTAŁCĄCE IM. MIKOŁAJA KOPERNIKA W WOŁOWIE	1	0,33	0,00	10	10,00	3,32	11	6,93
ZESPÓŁ SZKÓŁ SPECJALNYCH W LUBIĄŻU	1	0,61	0,00	16	16,00	2,56	5	2,33
ZESPÓŁ SZKÓŁ ZAWODOWYCH W BRZEGU DOLNYM				12	11,00	2,30	21	10,00
POWIATOWE CENTRUM EDUKACJI I POMOCY PSYCHOLOGICZNO-PEDAGOGICZNEJ W WOŁOWIE				11	10,00	0,00	12	6,18
ZESPÓŁ PLACÓWEK RESOCJALIZACYJNYCH W BRZEGU DOLNYM	2	0,50	0,00	57	57,00	8,99		
CENTRUM KSZTAŁCENIA ZAWODOWEGO I USTAWICZNEGO W WOŁOWIE				30	30,00	5,19	7	3,90

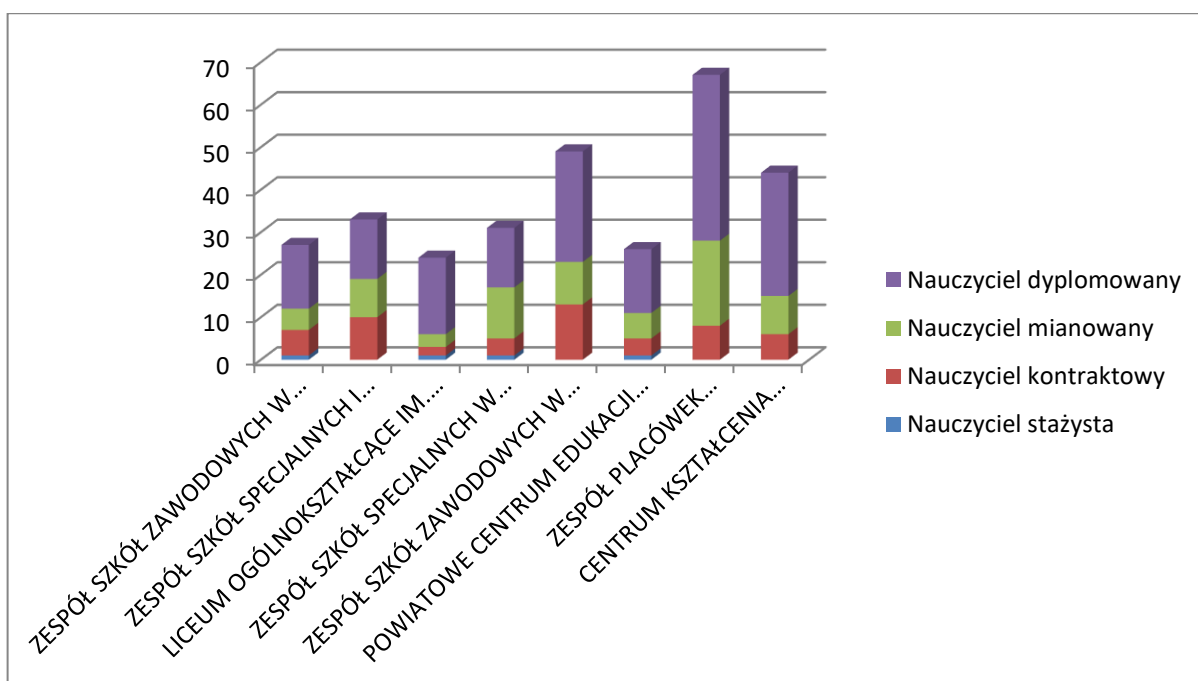
Procent nauczycieli dyplomowanych – powiat wołowski na tle grupy JST *

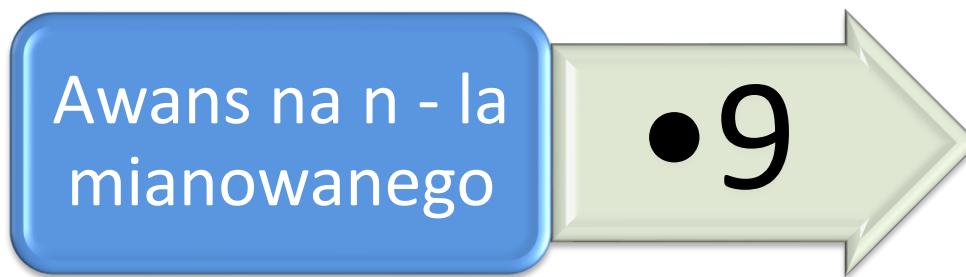
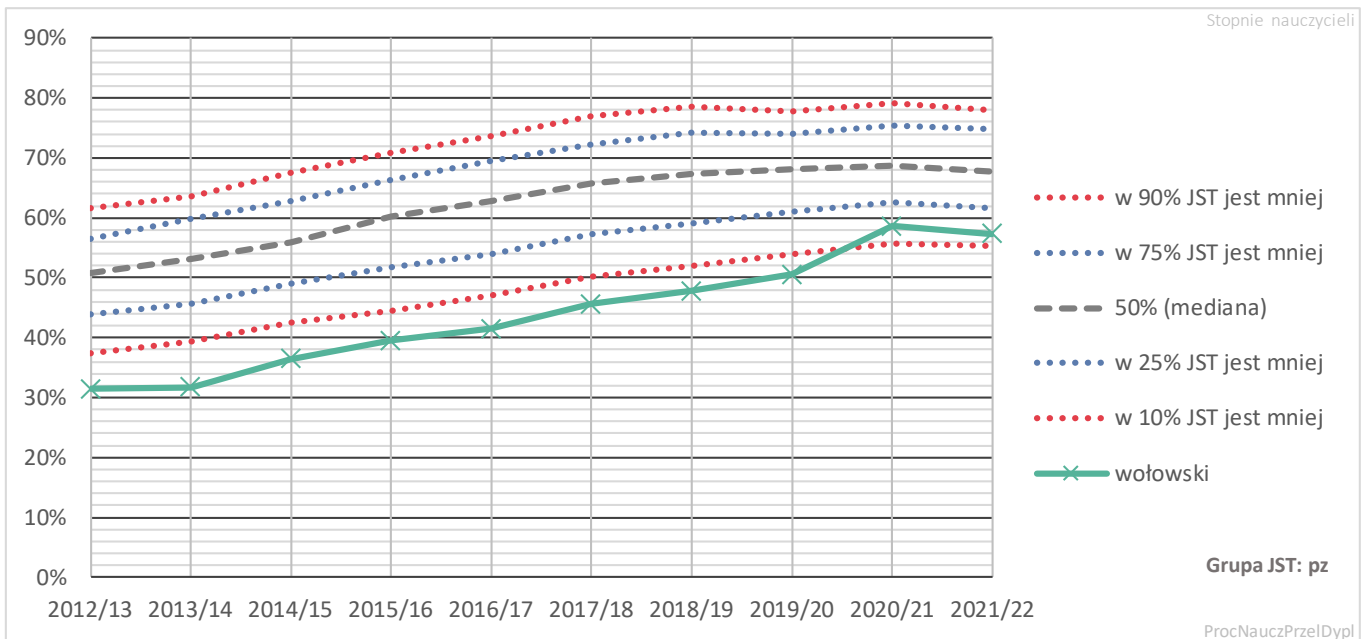

Procent nauczycieli mianowanych – powiat wołowski na tle grupy JST*

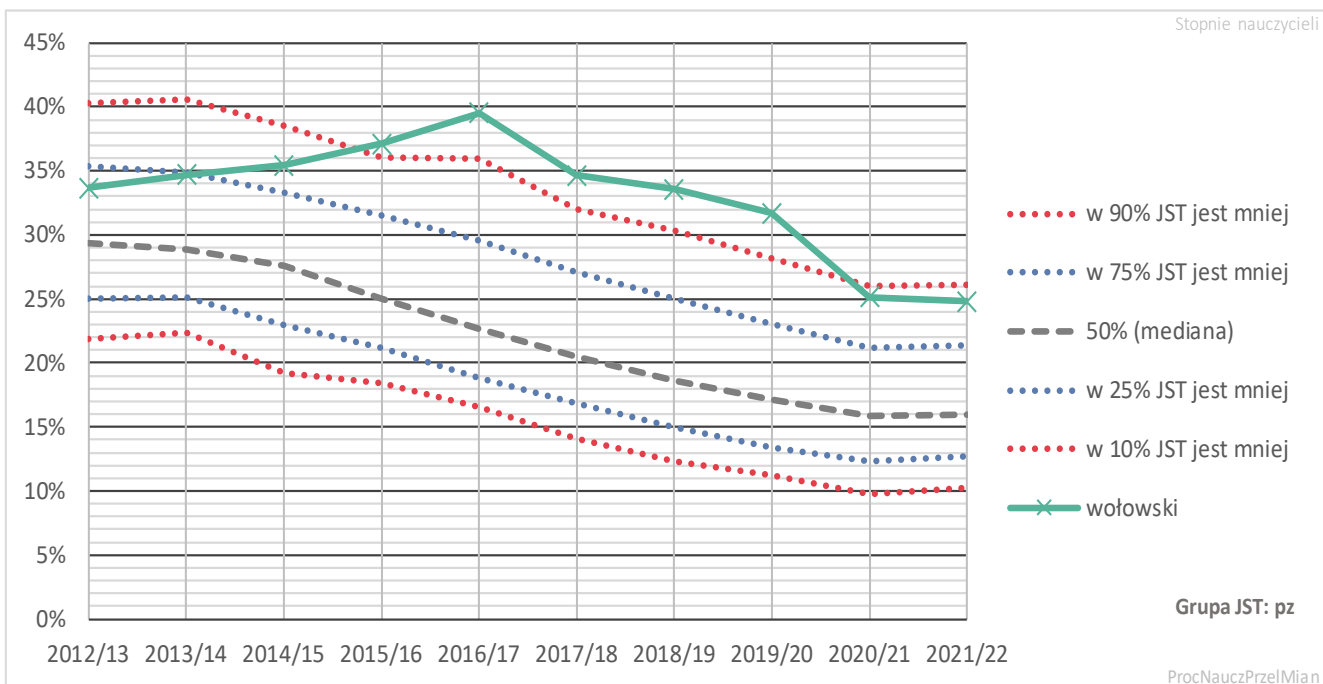

Procent nauczycieli kontraktowych – powiat wołowski na tle grupy JST*

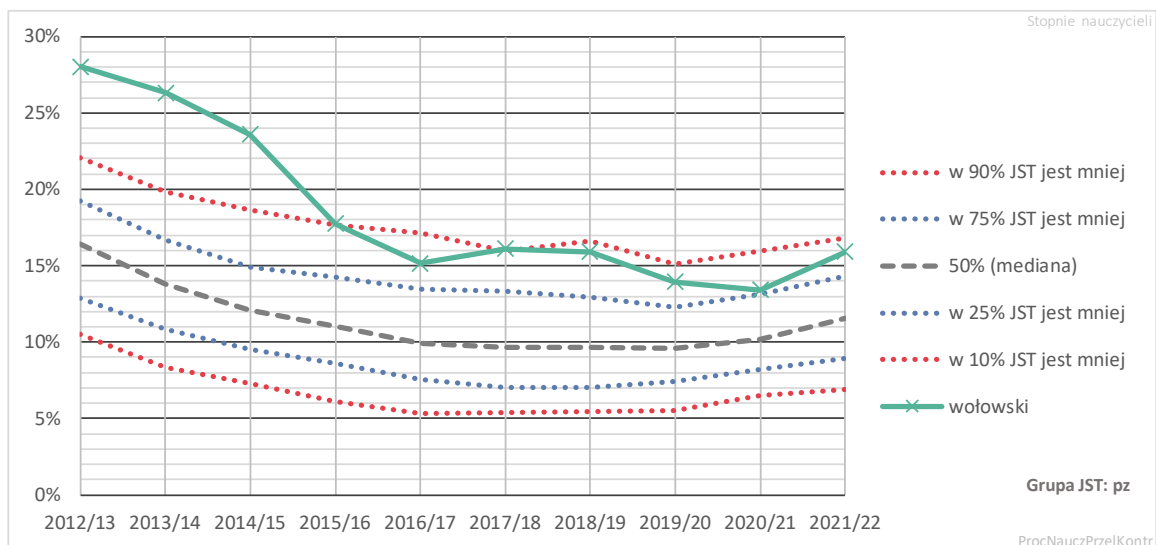

Procent nauczycieli stażystów – powiat wołowski na tle grupy JST*

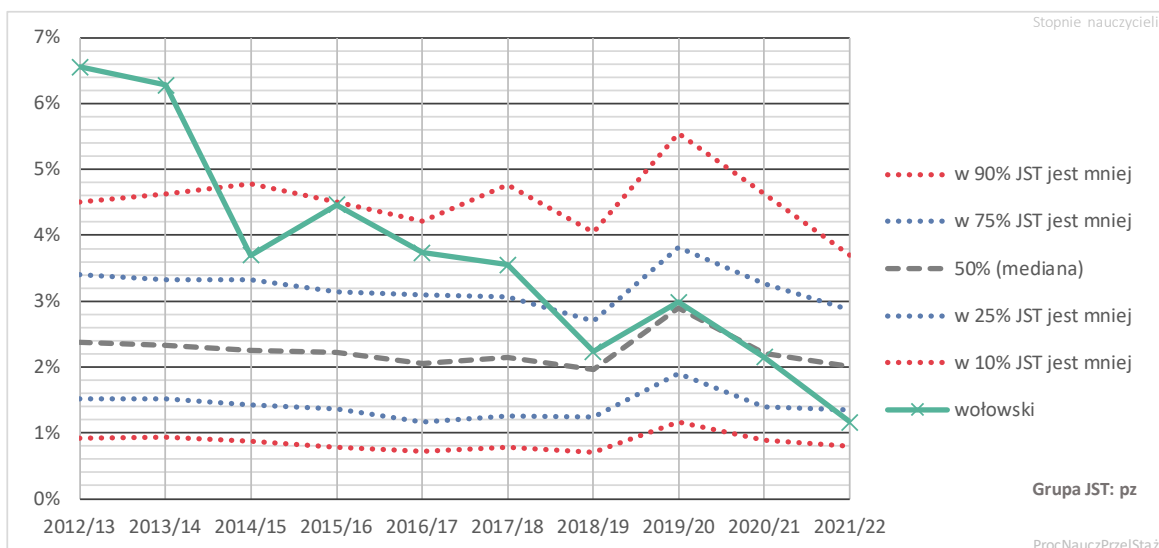

Średni wiek nauczyciela – powiat wołowski na tle grupy JST*

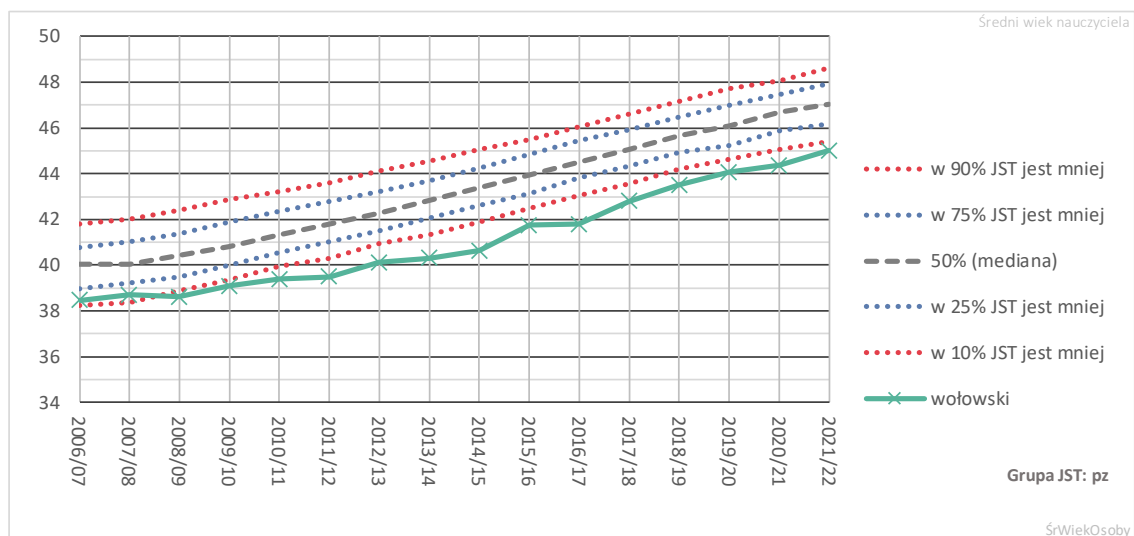

*Źródło: Analiza organizacji i finansów oświaty powiatu wołowskiego Vulcan 2022

Tabela nr 36. Liczba aktywnych umów i liczba etatów wg form zatrudnienia
w roku szkolnym 2021/2022 wg stanu na 2022-08-25

Nazwa szkoły / placówki	Rok	Kwartał	Stanowisko	Liczba zatrudnionych
ZESPÓŁ SZKÓŁ ZAWODOWYCH W WOŁOWIE	2021	1	Pracownicy zatrudnieni na stanowiskach pomocniczych i obsługi	7
	2021	2	Pracownicy zatrudnieni na stanowiskach pomocniczych i obsługi	7
	2021	3	Pracownicy zatrudnieni na stanowiskach pomocniczych i obsługi	7
	2021	4	Pracownicy zatrudnieni na stanowiskach pomocniczych i obsługi	7
	2022	1	Pracownicy zatrudnieni na stanowiskach pomocniczych i obsługi	7
ZESPÓŁ SZKÓŁ SPECJALNYCH I PLACÓWEK OŚWIATOWYCH W WOŁOWIE	2021	1	Pracownicy zatrudnieni na stanowiskach pomocniczych i obsługi	15
	2021	2	Pracownicy zatrudnieni na stanowiskach pomocniczych i obsługi	15
	2021	3	Pracownicy zatrudnieni na stanowiskach pomocniczych i obsługi	14
	2021	4	Pracownicy zatrudnieni na stanowiskach pomocniczych i obsługi	16
	2022	1	Pracownicy zatrudnieni na stanowiskach pomocniczych i obsługi	17
	2022	2	Pracownicy zatrudnieni na stanowiskach pomocniczych i obsługi	16
LICEUM OGÓLNOKSZTAŁCĄCE IM. MIKOŁAJA KOPERNIKA W WOŁOWIE	2021	1	Pracownicy zatrudnieni na stanowiskach pomocniczych i obsługi	6
	2021	2	Pracownicy zatrudnieni na stanowiskach pomocniczych i obsługi	6
	2021	3	Pracownicy zatrudnieni na stanowiskach pomocniczych i obsługi	6
	2021	4	Pracownicy zatrudnieni na stanowiskach pomocniczych i obsługi	6
ZESPÓŁ SZKÓŁ SPECJALNYCH W LUBIAŻU	2021	1	Pracownicy zatrudnieni na stanowiskach pomocniczych i obsługi	3
	2021	2	Pracownicy zatrudnieni na stanowiskach pomocniczych i obsługi	3
	2021	3	Pracownicy zatrudnieni na stanowiskach pomocniczych i obsługi	3
	2021	4	Pracownicy zatrudnieni na stanowiskach pomocniczych i obsługi	3
	2022	1	Pracownicy zatrudnieni na stanowiskach pomocniczych i obsługi	3
	2022	2	Pracownicy zatrudnieni na stanowiskach pomocniczych i obsługi	3
ZESPÓŁ SZKÓŁ ZAWODOWYCH W BRZEGU DOLNYM	2021	4	Pracownicy zatrudnieni na stanowiskach pomocniczych i obsługi	9
	2022	1	Pracownicy zatrudnieni na stanowiskach pomocniczych i obsługi	9

Nazwa szkoły / placówki	Rok	Kwartał	Stanowisko	Liczba zatrudnionych
POWIATOWE CENTRUM EDUKACJI I POMOCY PSYCHOLOGICZNO-PEDAGOGICZNEJ W WOŁOWIE	2021	1	Pracownicy zatrudnieni na stanowiskach urzędniczych, w tym kierowniczych stanowiskach urzędniczych	1
	2021	1	Pracownicy zatrudnieni na stanowiskach pomocniczych i obsługi	5
	2021	2	Pracownicy zatrudnieni na stanowiskach urzędniczych,	1
	2021	2	Pracownicy zatrudnieni na stanowiskach pomocniczych i obsługi	5
	2021	3	Pracownicy zatrudnieni na stanowiskach urzędniczych, w tym kierowniczych stanowiskach urzędniczych	1
	2021	3	Pracownicy zatrudnieni na stanowiskach pomocniczych i obsługi	5
	2021	4	Pracownicy zatrudnieni na stanowiskach urzędniczych	1
	2021	4	Pracownicy zatrudnieni na stanowiskach pomocniczych i obsługi	5
	2022	1	Pracownicy zatrudnieni na stanowiskach urzędniczych,	1
	2022	1	Pracownicy zatrudnieni na stanowiskach pomocniczych i obsługi	5
	2022	2	Pracownicy zatrudnieni na stanowiskach urzędniczych	1
	2022	2	Pracownicy zatrudnieni na stanowiskach pomocniczych i obsługi	5
ZESPÓŁ PLACÓWEK RESOCJALIZACYJNYCH W BRZEGU DOLNYM	2021	1	Pracownicy zatrudnieni na stanowiskach pomocniczych i obsługi	22
	2021	1	w tym, pomoc nauczyciela, o której mowa w przepisach wydanych na podstawie art. 127 ust. 19 pkt 2 us	4
	2021	1	Pielęgniarki	2
	2021	2	Pracownicy zatrudnieni na stanowiskach pomocniczych i obsługi	23
	2021	2	w tym, pomoc nauczyciela, na podstawie art. 127 ust. 19 pkt 2 us	4
	2021	2	Pielęgniarki	2
CENTRUM KSZTAŁCENIA ZAWODOWEGO I USTAWICZNEGO W WOŁOWIE	2021	1	Pracownicy zatrudnieni na stanowiskach pomocniczych i obsługi	22
	2021	2	Pracownicy zatrudnieni na stanowiskach pomocniczych i obsługi	23
	2021	3	Pracownicy zatrudnieni na stanowiskach pomocniczych i obsługi	24
	2021	4	Pracownicy zatrudnieni na stanowiskach pomocniczych i obsługi	25
	2022	1	Pracownicy zatrudnieni na stanowiskach pomocniczych i obsługi	24
	2022	2	Pracownicy zatrudnieni na stanowiskach pomocniczych i obsługi	24

**Proces nauczania i wyrównywania szans edukacyjnych
-Wyniki egzaminów zewnętrznych**

IX. Proces nauczania i wyrównywania szans edukacyjnych -Wyniki egzaminów zewnętrznych w Powiecie Wołowskim

EGZAMIN MATURALNY W POWIECIE WOŁOWSKIM W ROKU 2021/2022

Tabela nr 37. Średnie wyniki egzaminu dojrzałości w wybranych powiatach w roku 2021/2022 w pierwszym terminie dla całego egzaminu dojrzałości – źródło <https://oke.wroc.pl/>

powiat - nazwa	* Otrzymali świadectwo dojrzałości - liczba	* Liczba zdających, którzy przystąpili do wszystkich egzaminów wymaganych	* zdawalność (%)
dzierżoniowski	366	535	68
jaworski	105	150	70
legnicki	24	38	63
lubiński	571	872	65
lwówecki	91	149	61
oławski	258	366	70
oleśnicki	425	530	80
polkowicki	101	180	56
średzki	75	140	54
strzeliński	127	199	64
świdnicki	615	834	74
trzebnicki	185	268	69
Wałbrzych	573	800	72
wałbrzyski	14	31	45
wołowski	191	245	78
wrocławski	40	78	51
ząbkowicki	186	276	67
zgorzelecki	317	430	74
złotoryjski	80	106	75
brzeski	287	429	67



Tabela nr 38. Średnie wyniki egzaminu dojrzałości w wybranych powiatach w roku 2021/2022 w pierwszym terminie z języka polskiego i matematyki – źródło <https://oke.wroc.pl/>

powiat - nazwa	język polski poziom podstawowy			matematyka poziom podstawowy		
	* liczba zdających	* zdawalność (%)	średni wynik (%)	* liczba zdających	* zdawalność (%)	średni wynik (%)
dzierzoniowski	538	85	43	539	77	52
jaworski	150	94	49	150	76	49
legnicki	38	92	50	38	66	45
lubiński	889	89	48	888	69	50
lwówecki	150	94	51	151	66	43
oławski	368	90	49	368	78	53
oleśnicki	532	95	52	533	85	56
polkowicki	181	95	54	181	60	42
średzki	140	95	50	140	56	38
strzebiński	202	95	51	202	67	45
świdnicki	835	96	54	835	76	52
trzebnicki	270	89	45	269	75	50
wałbrzyski	31	90	41	31	48	28
wołowski	245	95	50	245	80	53
wrocławski	78	81	40	78	59	40
ząbkowicki	278	89	46	278	77	54
zgorzelecki	435	93	52	434	79	54
złotoryjski	106	92	48	106	84	51
brzeski	434	96	53	433	70	49

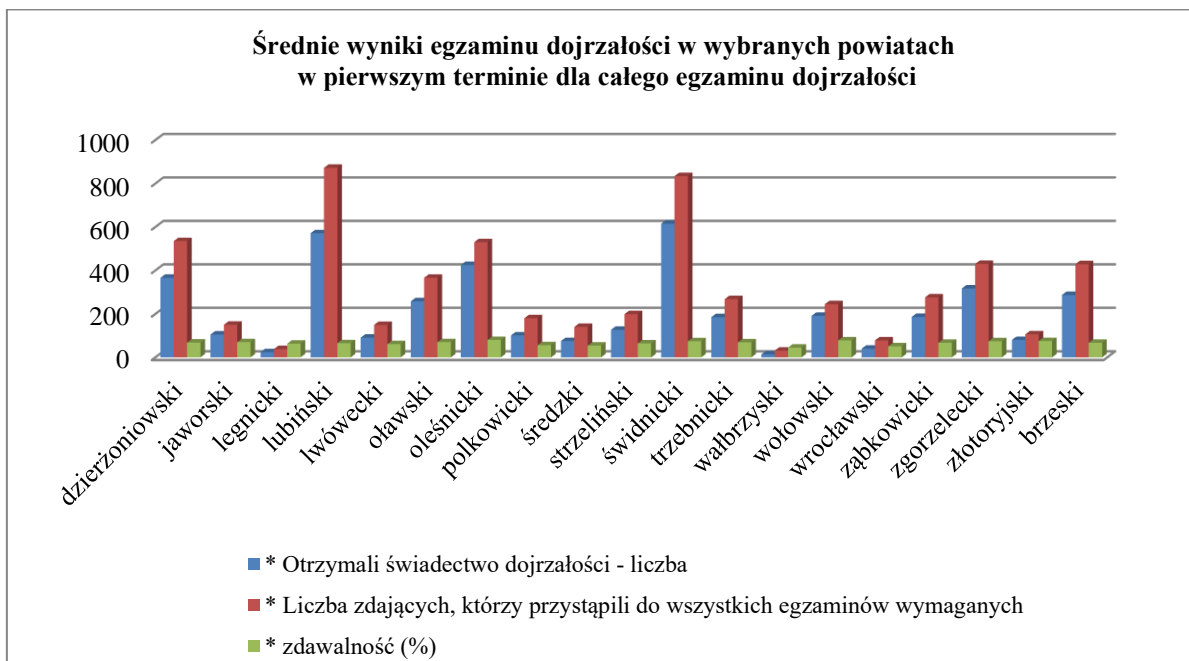

Tabela nr 39. Liczba uczniów klas maturalnych, którzy otrzymali świadectwo dojrzałości oraz procentowa zdawalność w pierwszym terminie w 2021/2022 roku.

Nazwa szkoły	* Otrzymali świadectwo dojrzałości - liczba	* Liczba zdających, którzy przystąpili do wszystkich egzaminów wymaganych	* zdawalność (%)
LICEUM OGÓLNOKSZTAŁCĄCE Z ODDZIAŁAMI DWUJĘZYCZNYMI IM. KOMISJI EDUKACJI NARODOWEJ W BRZEGU DOLNYM	24	25	96
TECHNIKUM IM. KOMISJI EDUKACJI NARODOWEJ	25	28	89
LICEUM OGÓLNOKSZTAŁCĄCE DLA DOROSŁYCH	3	9	33
LICEUM OGÓLNOKSZTAŁCĄCE IM. MIKOŁAJA KOPERNIKA W WOŁOWIE	25	31	81
TECHNIKUM NR 1 IM. TADEUSZA KOŚCIUSZKI	37	48	77
TECHNIKUM NR 2 IM. PIASTÓW ŚLĄSKICH W WOŁOWIE	2	20	10
LICEUM OGÓLNOKSZTAŁCĄCE IM. J.M. OSSOLIŃSKIEGO	49	49	100
NIEPUBLICZNE LICEUM OGÓLNOKSZTAŁCĄCE	24	25	96

Liczba uczniów klas maturalnych, którzy otrzymali świadectwo dojrzałości oraz procentowa zdawalność w pierwszym terminie

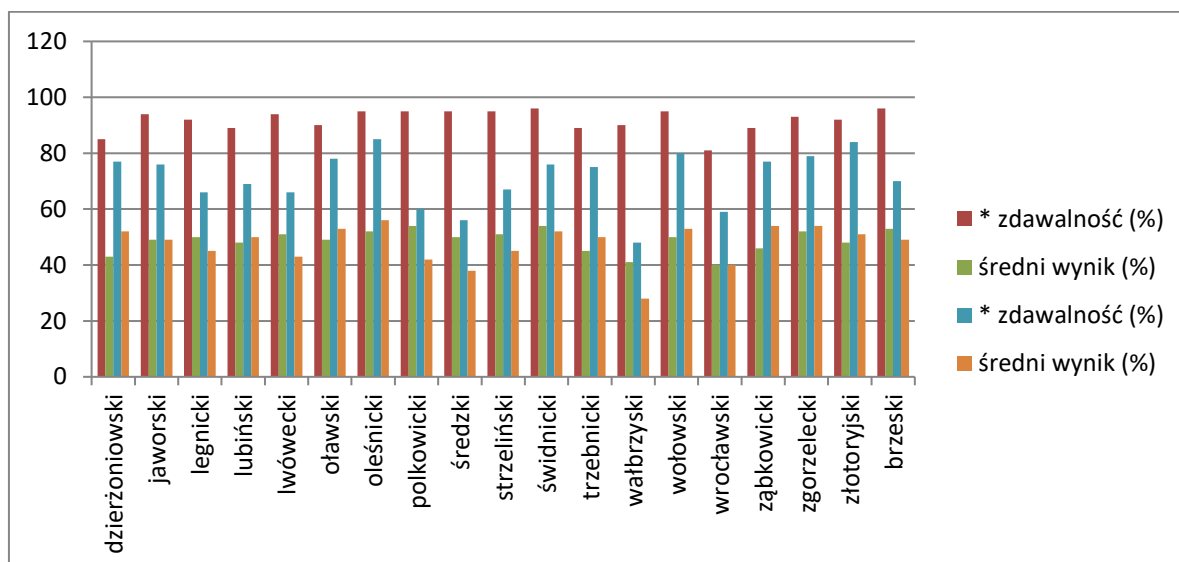
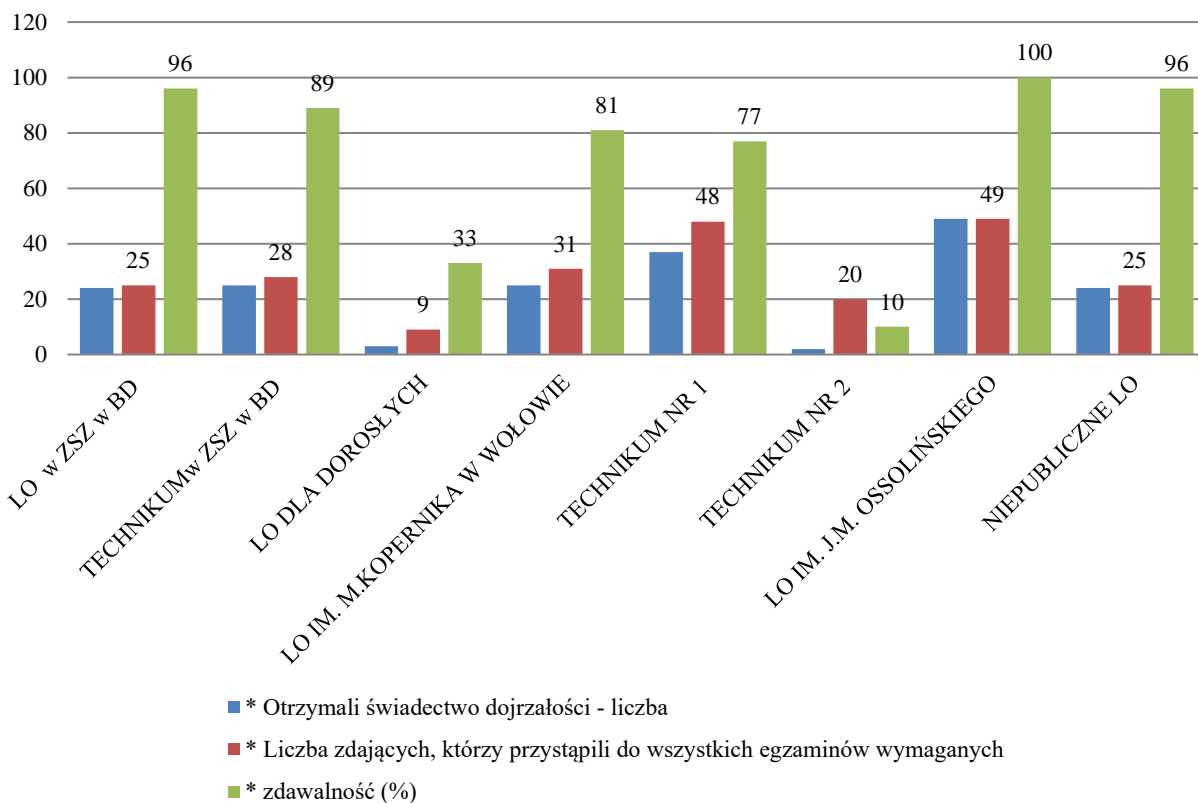

Zdawalność (%)



Tabela nr 40. Liczba uczniów klas maturalnych zdających język polski na poziomie podstawowym w 2022 roku.

Nazwa szkoły	* liczba zdających	* zdawalność (%)	średni wynik (%)	odchylenie standardowe (%)	mediana (%)	modalna (%)
LICEUM OGÓLNOKSZTAŁCĄCE Z ODDZIAŁAMI DWUJĘZYCZNYMI IM. KOMISJI EDUKACJI NARODOWEJ W BRZEGU DOLNYM	25	100	49	7	49	49
TECHNIKUM IM. KOMISJI EDUKACJI NARODOWEJ	28	93	43	11	43	40
LICEUM OGÓLNOKSZTAŁCĄCE DLA DOROSŁYCH	9	67	53	24	55	
LICEUM OGÓLNOKSZTAŁCĄCE IM. MIKOŁAJA KOPERNIKA W WOŁOWIE	31	100	62	11	64	64
TECHNIKUM NR 1 IM. TADEUSZA KOŚCIUSZKI	48	92	45	14	44	40
TECHNIKUM NR 2 IM. PIASTÓW ŚLĄSKICH W WOŁOWIE	20	95	50	12	51	46
LICEUM OGÓLNOKSZTAŁCĄCE IM. J.M. OSSOLIŃSKIEGO	49	100	48	6	47	47
NIEPUBLICZNE LICEUM OGÓLNOKSZTAŁCĄCE	25	100	63	11	64	74

Tabela nr 41. Liczba uczniów klas maturalnych zdających matematykę na poziomie podstawowym w 2022 roku.

Nazwa szkoły	* liczba zdających	* zdawalność (%)	średni wynik (%)	odchylenie standardowe (%)	mediana (%)	modalna (%)
LICEUM OGÓLNOKSZTAŁCĄCE Z ODDZIAŁAMI DWUJĘZYCZNYMI IM. KOMISJI EDUKACJI NARODOWEJ W BRZEGU DOLNYM	25	96	56	15	56	51
TECHNIKUM IM. KOMISJI EDUKACJI NARODOWEJ	28	100	62	15	64	56
LICEUM OGÓLNOKSZTAŁCĄCE DLA DOROSŁYCH	9	33	25	10	25	18
LICEUM OGÓLNOKSZTAŁCĄCE IM. MIKOŁAJA KOPERNIKA W WOŁOWIE	31	84	50	21	49	40
TECHNIKUM NR 1 IM. TADEUSZA KOŚCIUSZKI	48	79	48	21	46	36
TECHNIKUM NR 2 IM. PIASTÓW ŚLĄSKICH W WOŁOWIE	20	10	19	7	18	16
LICEUM OGÓLNOKSZTAŁCĄCE IM. J.M. OSSOLIŃSKIEGO	49	100	66	20	64	98
NIEPUBLICZNE LICEUM OGÓLNOKSZTAŁCĄCE	25	96	72	20	69	93

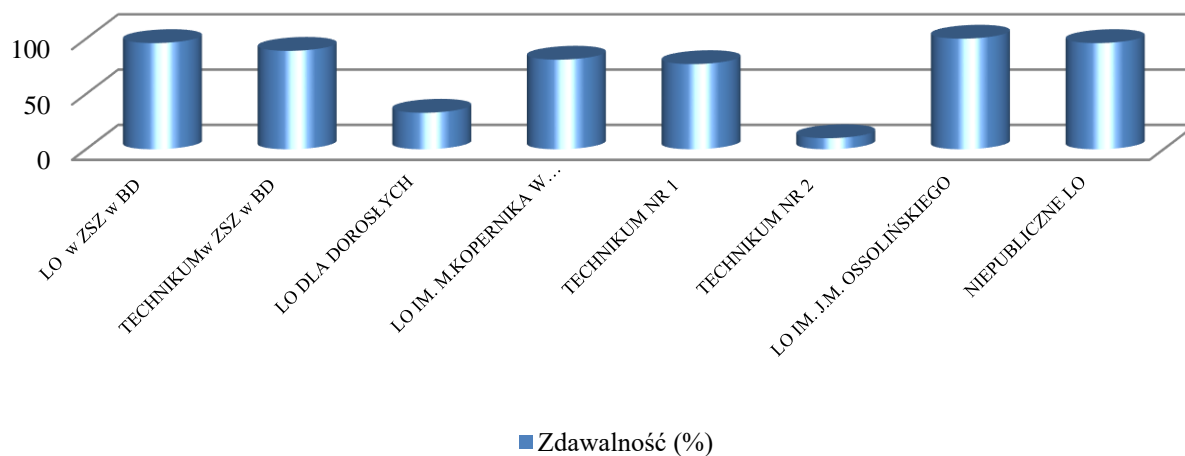
Zdawalność % egzaminu z języka polskiego i matematyki w poszczególnych jednostkach

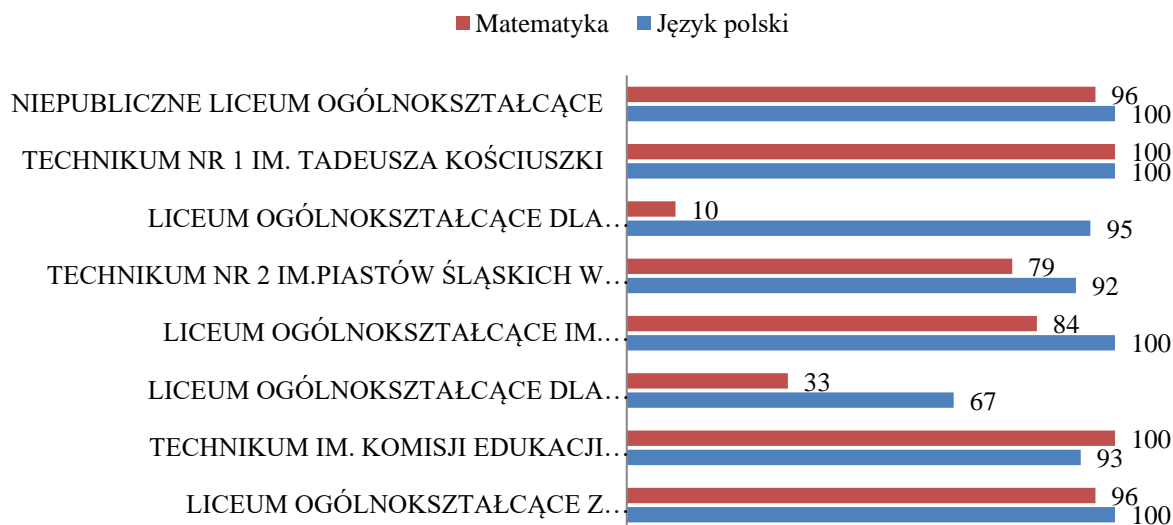

Źródło: OKE we Wrocławiu

Tabela nr 42. Średnie wyniki procentowe obowiązkowych egzaminów maturalnych w 2022 r.

Szkoła	Średni wynik wg przedmiotów (%)		
	j. polski	matematyka	j. ang.
LICEUM OGÓLNOKSZTAŁCĄCE Z ODDZIAŁAMI DWUJĘZYCZNYMI IM. KOMISJI EDUKACJI NARODOWEJ W BRZEGU DOLNYM	49	56	88
TECHNIKUM IM. KOMISJI EDUKACJI NARODOWEJ	43	62	64
LICEUM OGÓLNOKSZTAŁCĄCE DLA DOROSŁYCH	53	25	53
LICEUM OGÓLNOKSZTAŁCĄCE IM. MIKOŁAJA KOPERNIKA W WOŁOWIE	62	50	76
LICEUM OGÓLNOKSZTAŁCĄCE DLA DOROSŁYCH	42	23	67
TECHNIKUM NR 1 IM. TADEUSZA KOŚCIUSZKI	45	48	74
TECHNIKUM NR 2 IM. PIASTÓW ŚLĄSKICH W WOŁOWIE	50	19	49
Powiat średnio	50	53	76

Źródło: OKE we Wrocławiu

Średni wynik wg przedmiotów (%)



Tabela nr 43. Średnie wyniki procentowe obowiązkowych egzaminów maturalnych w 2022 r.
- uwzględniające sesję poprawkową

Szkoła:	j. polski	matematyka	j. angielski
LICEUM OGÓLNOKSZTAŁCĄCE Z ODDZIAŁAMI DWUJĘZYCZNYMI IM. KOMISJI ED UKACJI NARODOWEJ W BRZEGU DOLNYM	48,64	56,04	88,4
TECHNIKUM IM. KOMISJI EDUKACJI NARODOWEJ	42,78571	62,03571	64,21429
LICEUM OGÓLNOKSZTAŁCĄCE IM. J.M. OSSOLIŃSKIEGO	48,10204	66,44898	86,20408
LICEUM OGÓLNOKSZTAŁCĄCE DLA DOROSŁYCH	52,75	24,75	53,25
NIEPUBLICZNE LICEUM OGÓLNOKSZTAŁCĄCE	62,84	72	91,73913
LICEUM OGÓLNOKSZTAŁCĄCE IM. MIKOŁAJA KOPERNIKA W WOŁOWIE	62,16129	50,29032	75,5
LICEUM OGÓLNOKSZTAŁCĄCE DLA DOROSŁYCH	42,2	22,7	66,75
TECHNIKUM NR 1 IM. TADEUSZA KOŚCIUSZKI	45,41667	47,5625	74,08333
TECHNIKUM NR 2 IM. PIASTÓW ŚLĄSKICH W WOŁOWIE	50,05	18,9	49,44444

SZCZEGÓŁOWE WYNIKI Z PODZIAŁEM NA PRZEDMIOTY W TABELI
STANOWIĄCEJ ZAŁACZNIK DO RAPORTU

Centrum Kształcenia Zawodowego i Ustawicznego w Wołowie

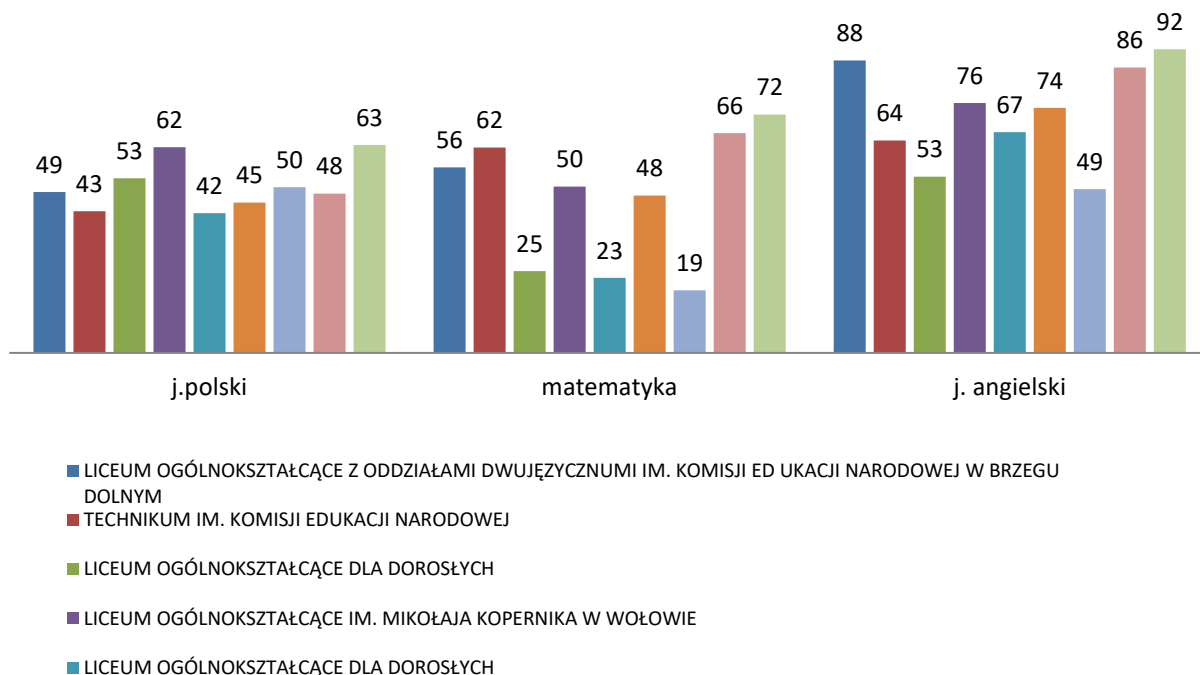
Tabela nr 44. Wyniki egzaminów potwierdzających kwalifikacje w zawodzie i egzaminów zawodowych przeprowadzonych w Centrum Kształcenia Zawodowego i Ustawicznego w Wołowie w roku szkolnym 2021/2022

Zima 2022

Kwalifikacja	Zawód	Liczba uczniów w klasie	Liczba uczniów Przystępujących do egzaminu	Liczba uzyskanych świadectw	Posiadane uprawnienia w zawodzie %	Zdawalność		
						Szkoła	Powiat	Woj.
SPL.01	Technik logistyk	29	25	23	92,00 %	92,00 %	92,00 %	86,00 %
RL.09	Technik ochrony środowiska	7	7	4	71,00 %	71,00 %	71,00 %	57,00%
EE.09	Technik informatyk	23	17	12	71,00 %	70,00 %	48,00 %	55,00%
MG.43	Technik pojazdów samochodowych	11	11	10	90,0 %	90,00 %	90,00 %	78,00 %
EE.21	Technik mechatronik	7	7	1	14,00 %	14,00%	14,00%	53,00%

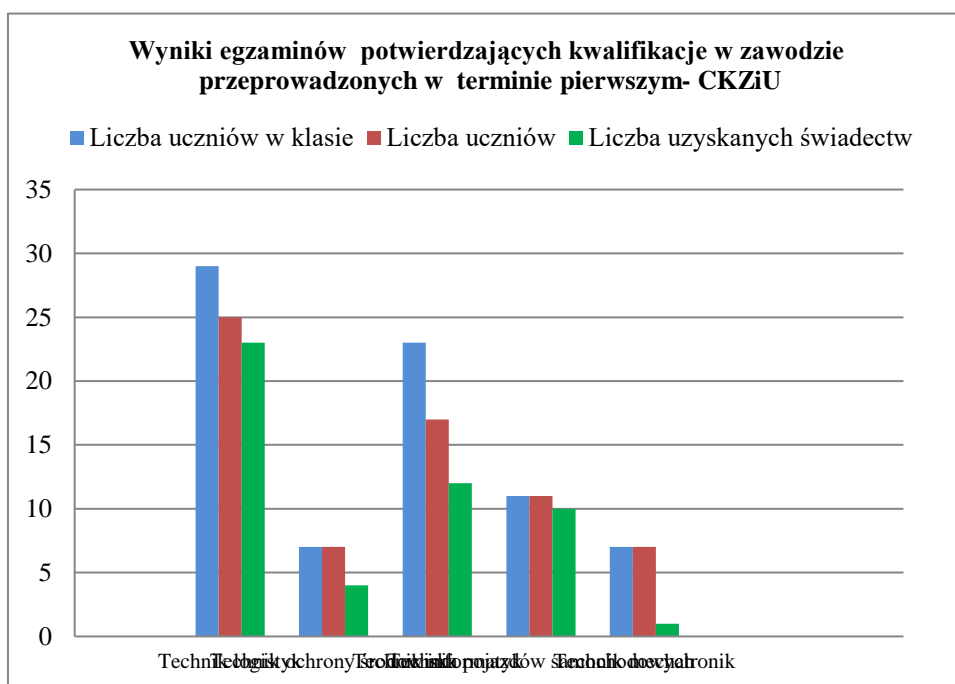

Lato 2022

Kwalifikacja	Zawód	Liczba uczniów w klasie	Liczba uczniów Przystępujących do egzaminu	Liczba uzyskanych świadectw	Posiadane uprawnienia w zawodzie %	Zdawalność		
						Szkoła	Powiat	Woj.
MOT.05 Obsługa, diagnozowanie oraz naprawa pojazdów samochodowych	Technik pojazdów samochodowych	12	11	11	100,00 %	100,00 %	100,00 %	71,00 %
SPL.01 Obsługa magazynów	Technik logistyk	10	10	10	100,00 %	100 %	100 %	69,00 %
ELM.03 Montaż, uruchamianie i konserwacja urządzeń i systemów mechatronicznych	Technik mechatronik	16	16	15	93,00%	93, %	93,00 %	82,00 %
EKA.04 Prowadzenie dokumentacji w jednostce organizacyjnej	Technik ekonomista	8	8	7	87,00 %	87,00 %	77,50 %	83,00 %
INF.02 Administracja i eksploatacja systemów komputerowych, urządzeń peryferyjnych i lokalnych sieci komputerowych	Technik informatyk	32	32	24	75,00 %	75,00 %	70,00 %	74,00 %

Zespół Szkół Zawodowych w Wołowie

Tabela nr 45. Zdawalność egzaminów potwierdzających kwalifikacje w zawodzie w Zespole Szkół Zawodowych w Wołowie

sesja 2: 2023 Lato (czerwiec - lipiec 2022)

oznaczenie kwalifikacji/zawód	szkoła T - technikum BSI -braźnowa szkoła I stopnia	złożyło deklarację przystąpienia do egzaminu	przystąpiło do egzaminu	% przystępujących	zdało egzamin	zdało w %
PODSTAWA PROGRAMOWA 2017						
B.30. sporządzanie kosztorysów oraz przygotowywanie dokumentacji przetargowej/t.bud.*	T	1	1	100	1	100,00
TG.13 Obsługa gości w obiekcie świadczącym usługi hotelarskie/t.hot.*	T	1	0	0	0	0,00
MG.18. Diagnozowanie i naprawa podzespołów i zespołów pojazdów samochodowych/mechanik pojazdów samochodowych*	BSI	1	1	100	0	0,00
PODSTAWA PROGRAMOWA 2019						
HGT.02. Przygotowanie i wydawanie dań/tzugi	T	11	11	100	11	100,00
HGT.03. Obsługa gości w obiekcie świadczącym usługi hotelarskie/t.hot.	T	13	13	100	11	84,62
HGT.02. Przygotowanie i wydawanie dań	BSI	4	4	100	2	50,00
HAN.01. Prowadzenie sprzedaży	BSI	8	8	100	8	100,00
DRM.04. Wytwarzanie wyrobów z drewna i materiałów drewnopochodnych	BSI	2	2	100	2	100,00
MOT.05. Obsługa, diagnozowanie oraz naprawa pojazdów samochodowych	BSI	2	2	100	2	100,00



Tabela nr 46. Zestawienie zdawalności egzaminów potwierdzających kwalifikacje w zawodzie w Zespole Szkół Zawodowych w Wołowie w sesji 2: 2022 Lato (czerwiec-lipiec 2022)

Zawód/kwalifikacja		Etap pisemny		Etap praktyczny		Zdawalność egzaminu	
		województwo	szkoła	województwo	szkoła	województwo	szkoła
Przystępujący po raz pierwszy	technik żywienia i usług gastronomicznych HGT.02 Przygotowanie i wydawanie dań	92%	100%	99%	100%	85%	100%
	technik hotelarstwa HGT.03 Obsługa gości w obiekcie świadczącym usługi hotelarskie	98%	100%	75%	85%	74%	85%
	kucharz HGT.02 Przygotowanie i wydawanie dań	73%	50%	96%	100%	85%	50%
	sprzedawca HAN.01 Prowadzenie sprzedaży	82%	100%	95%	100%	85%	100%
	stolarz DRM.04 Wytwarzanie wyrobów z drewna i materiałów drewnopochodnych	100%	100%	100%	100%	100%	100%
	mechanik pojazdów samochodowych MOT.05 Obsługa, diagnostowanie oraz naprawa pojazdów samochodowych	70%	100%	82%	100%	71%	100%
Przystępujący po raz kolejny	technik budownictwa BD.29. Wykonywanie i kontrolowanie robót konstrukcyjno-budowlanych	---	100%	---	---	---	100%
	technik hotelarstwa TG.13 Obsługa gości w obiekcie świadczącym usługi hotelarskie	---	---	---	0%	---	0%
	Mechanik pojazdów samochodowych MG.18. Obsługa, diagnostowanie oraz naprawa pojazdów samochodowych	---	0%	---	---	---	0%

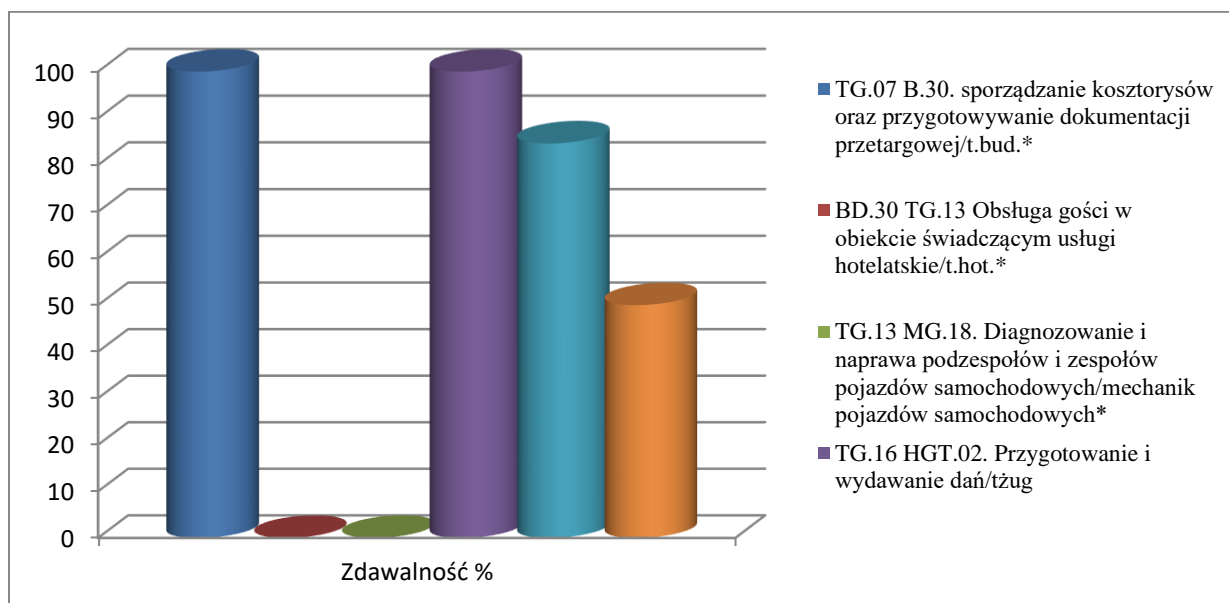
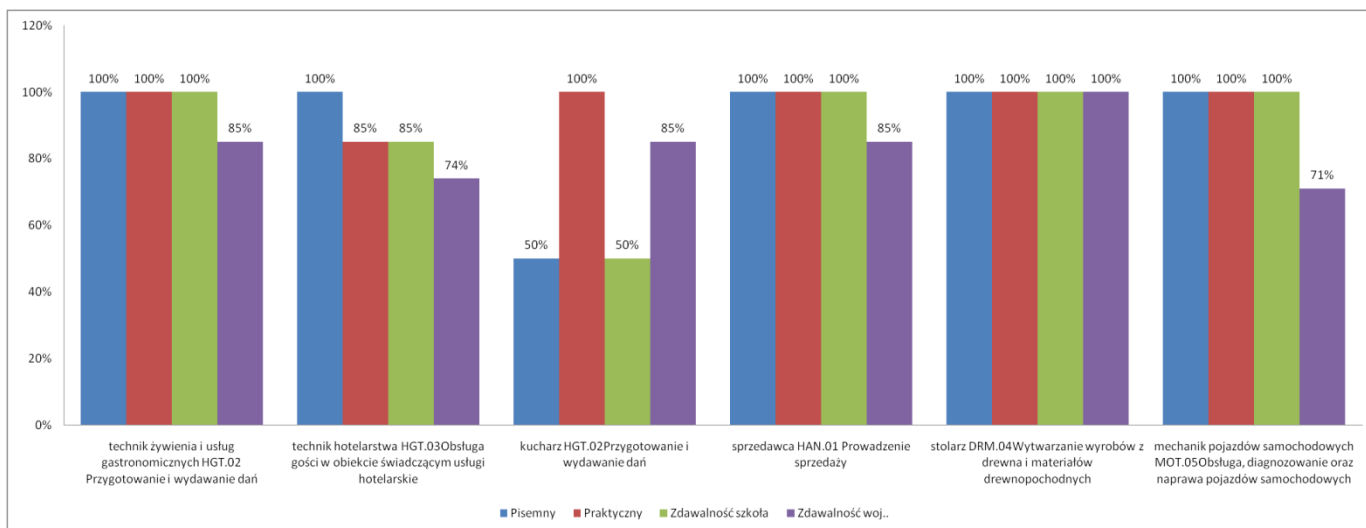

ZDAWALNOŚĆ EGZAMINU ZAWODOWEGO – sesja 2: 2022 Lato (czerwiec-lipiec 2022)

Zdawalność			Część pisemna				Część praktyczna			
Liczba zdających	Liczba wydanych świadectw	%	Przystąpiło	Zdało	%	Średni wynik [%]	Przystąpiło	Zdało	%	Średni wynik [%]
PODSTAWA PROGRAMOWA 2019										
HGT.02 Przygotowanie i wydawanie dań (technik żywienia i usług gastronomicznych)										
11	11	100,0	11	11	100,0	68,6	11	11	100,0	97,5
HGT.03 Obsługa gości w obiekcie świadczącym usługi hotelarskie (technik hotelarstwa)										
13	11	84,6	13	13	100,0	75,1	13	11	84,6	84,9
HGT.02 Przygotowanie i wydawanie dań (kucharz)										
4	2	50,00	4	2	50,00	49,0	4	4	100,0	88,8
HAN.01 Prowadzenie sprzedaży (sprzedawca)										
8	8	100,0	8	8	100,0	68,6	8	8	100,0	90,9
DRM.04 Wytwarzanie wyrobów z drewna i materiałów drewnopochodnych (stolarz)										
2	2	100,0	2	2	100,0	55,0	2	2	100,0	92,5
MOT.05 Obsługa, diagnozowanie oraz naprawa pojazdów samochodowych (mechanik pojazdów samochodowych)										
2	2	100,0	2	2	100,0	54,0	2	2	100,0	87,5
PODSTAWA PROGRAMOWA 2017										
BD.30 Organizacja i kontrola robót budowlanych oraz sporządzanie kosztorysów (technik budownictwa)										
1	1	100,0	1	1	100	55,0	---	---	---	---
TG.13 Obsługa gości w obiekcie świadczącym usługi hotelarskie (technik hotelarstwa)										
1	0	0,00	---	---	---	---	0	0	0,0	0,0
MG.18 Diagnozowanie i naprawa podzespołów i zespołów pojazdów samochodowych (mechanik pojazdów samochodowych)										
1	0	0,0	1	0	0,0	45,0	---	---	---	---

Zespół Szkół Zawodowych w Brzegu Dolnym

Tabela nr 47. Zdawalność egzaminów potwierdzających kwalifikacje w zawodzie
w Zespole Szkół Zawodowych w Brzegu Dolnym – przystępujący po raz pierwszy

Szkoła	Symbol	Nazwa kwalifikacji	Zgłoszonych do egzaminu (liczba deklaracji)		Egzamin			Zdawalność województwo
					Przystąpiło do dwóch części	Otrzymało świadectwo - zdających 2 części		
						liczba	liczba	
BRANŻOWA SZKOŁA I STOPNIA	SPC.03	Produkcja wyrobów piekarskich	1	1	1	1	100	71
BRANŻOWA SZKOŁA I STOPNIA	OGR.02	Zakładanie i prowadzenie upraw ogrodniczych	1	1	1	0	0	20
BRANŻOWA SZKOŁA I STOPNIA	MEC.08	Wykonywanie i naprawa elementów maszyn, urządzeń i narzędzi	6	6	6	5	83	74
BRANŻOWA SZKOŁA I STOPNIA	CHM.02	Eksploatacja maszyn i urządzeń przemysłu chemicznego	5	5	5	3	60	60
TECHNIKUM	EKA.04	Prowadzenie dokumentacji w jednostce organizacyjnej	22	22	22	15	68	83
BRANŻOWA SZKOŁA I STOPNIA	SPC.01	Produkcja wyrobów cukierniczych	1	1	1	1	100	92
TECHNIKUM	INF.07	Montaż i konfiguracja lokalnych sieci komputerowych oraz administrowanie systemami operacyjnymi	7	7	7	5	71	53
BRANŻOWA SZKOŁA I STOPNIA	MOT.05	Obsługa, diagnozowanie oraz naprawa pojazdów samochodowych	2	2	2	2	100	92
BRANŻOWA SZKOŁA I STOPNIA	SPL.01	Obsługa magazynów	1	1	1	0	0	69
TECHNIKUM	INF.02	Administracja i eksploatacja systemów komputerowych, urządzeń peryferyjnych i lokalnych sieci komputerowych	52	52	52	34	65	74
BRANŻOWA SZKOŁA I STOPNIA	ELE.02	Montaż, uruchamianie i konserwacja instalacji, maszyn i urządzeń elektrycznych	4	4	4	1	25	69
BRANŻOWA SZKOŁA I STOPNIA	HAN.01	Prowadzenie sprzedaży	5	5	5	3	60	85

Tabela nr 48. Zdawalność egzaminów potwierdzających kwalifikacje w zawodzie
w Zespole Szkół Zawodowych w Brzegu Dolnym z rozbiorem na część pisemną
i praktyczną

Nazwa szkoły	Nr	Nazwa kwalifikacji	Część pisemna			Część praktyczna		
			przystąpiło	zdalo		przystąpiło	zdalo	
			liczba	liczba	%	liczba	liczba	%
BRANŻOWA SZKOŁA I STOPNIA	SPC.03	Produkcja wyrobów piekarskich	1	1	100	1	1	100
BRANŻOWA SZKOŁA I STOPNIA	OGR.02	Zakładanie i prowadzenie upraw ogrodnich	1	1	100	1	0	0
BRANŻOWA SZKOŁA I STOPNIA	MEC.08	Wykonywanie i naprawa elementów maszyn, urządzeń i narzędzi	6	5	83	6	6	100
BRANŻOWA SZKOŁA I STOPNIA	CHM.02	Eksploatacja maszyn i urządzeń przemysłu chemicznego	5	3	60	5	5	100
TECHNIKUM	EKA.04	Prowadzenie dokumentacji w jednostce organizacyjnej	22	17	77	22	18	81
BRANŻOWA SZKOŁA I STOPNIA	SPC.01	Produkcja wyrobów cukierniczych	1	1	100	1	1	100
TECHNIKUM	INF.07	Montaż i konfiguracja lokalnych sieci komputerowych oraz administrowanie systemami operacyjnymi	7	5	71	7	6	85
BRANŻOWA SZKOŁA I STOPNIA	MOT.05	Obsługa, diagnozowanie oraz naprawa pojazdów samochodowych	2	2	100	2	2	100
BRANŻOWA SZKOŁA I STOPNIA	SPL.01	Obsługa magazynów	1	1	100	1	0	0
TECHNIKUM	INF.02	Administracja i eksploatacja systemów komputerowych, urządzeń peryferyjnych i lokalnych sieci komputerowych	52	40	76	52	42	80
BRANŻOWA SZKOŁA I STOPNIA	ELE.02	Montaż, uruchamianie i konserwacja instalacji, maszyn i urządzeń elektrycznych	4	2	50	4	1	25
BRANŻOWA SZKOŁA I STOPNIA	HAN.01	Prowadzenie sprzedaży	5	4	80	5	4	80

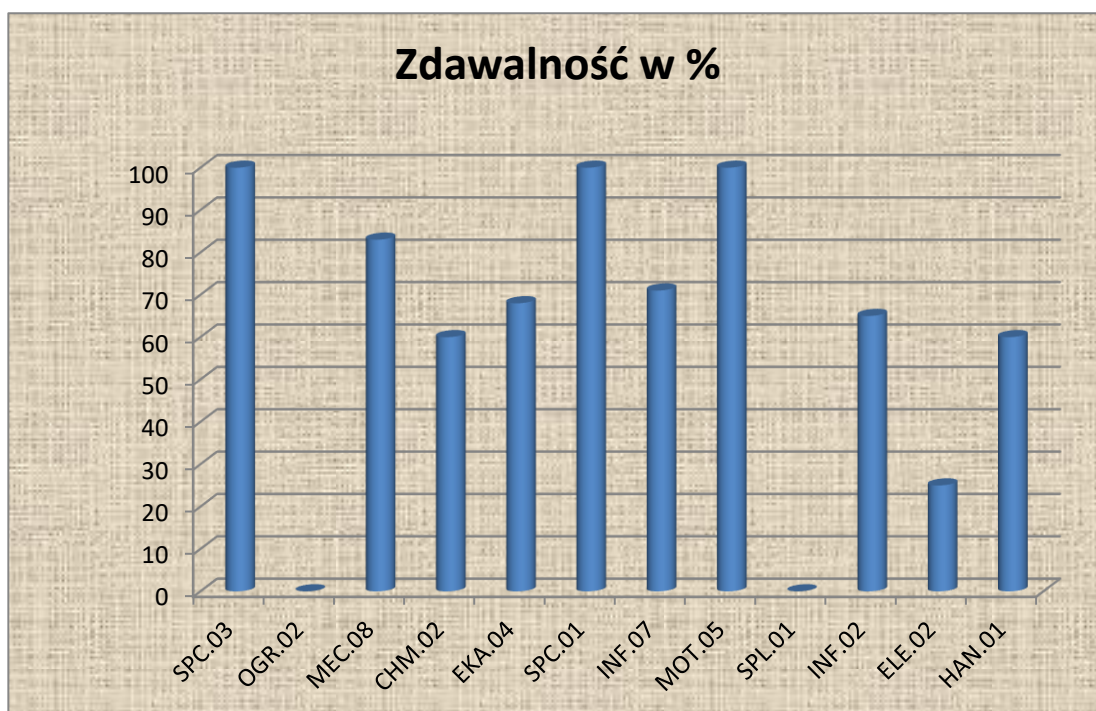

**UZYSKANE DYPLOMY POTWIERDZAJĄCE KWALIFIKACJE ZAWODOWE
W ROKU SZKOLNYM 2021/2022**

Tabela nr 49. Absolwenci kl. IV Technikum, którzy uzyskali dyplomy potwierdzające uzyskanie tytułu technika w zawodzie (uzyskane wszystkie kwalifikacje w danym zawodzie)

Lp.	zawód	Liczba uczniów w kl. I	LICZBA UCZNIÓW		LICZBA UZYSKANYCH DYPLOMÓW	Posiadane uprawnienia w zawodzie %
			W KL.IV	Przystępujących do dwóch kwalifikacji		
1	Technik informatyk	19	18	10	6	60
2	Technik ekonomista	10	9	8	7	87

Tabela nr 50.Liczba przystępujących do egzaminu zawodowego i zdawalność w poszczególnych szkołach .

Nazwa szkoły	Oznaczenie kwalifikacji	Nazwa kwalifikacji	Zgłoszonych do egzaminu (liczba deklaracji)		Część pisemna			Część praktyczna			Egzamin			Zdawalność w województwie		
			część pisemna	część praktyczna	przystąpiło		zdało		przystąpiło		zdało		Przystąpiło do dwóch części egzaminu		Otrzymało świadectwo kwalifikacyjne (spośród zdających 2 części egzaminu)	
					liczba	liczba	%	liczba	liczba	%	liczba	liczba	%		liczba	liczba
BRANŻOWA SZKOŁA I STOPNIA IM.KOMISJI EDUKACJI NARODOWEJ	SPC.03	Produkcja wyrobów piekarskich	1	1	1	1	100	1	1	100	1	1	100	71		
BRANŻOWA SZKOŁA I STOPNIA IM.KOMISJI EDUKACJI NARODOWEJ	OGR.02	Zakładanie i prowadzenie upraw ogrodniczych	1	1	1	1	100	1	0	0	1	0	0	20		
CENTRUM KSZTAŁCENIA USTAWICZNEGO W WOŁOWIE	MOD.03	Projektowanie i wytwarzanie wyrobów odzieżowych	10	10	7	6	85	7	7	100	7	6	85	58		
TECHNIKUM NR 1 IM. TADEUSZA KOŚCIUSZKI	EE.08	Montaż i eksploatacja systemów komputerowych, urządzeń peryferyjnych i sieci	1	1	0	0	0	0	0	0	0	0	0	11		
BRANŻOWA SZKOŁA I STOPNIA IM.KOMISJI EDUKACJI NARODOWEJ	MEC.08	Wykonywanie i naprawa elementów maszyn, urządzeń i narzędzi	6	6	6	5	83	6	6	100	6	5	83	74		
BRANŻOWA SZKOŁA I STOPNIA W WOŁOWIE	DRM.04	Wytwarzanie wyrobów z drewna i materiałów drewnopochodnych	2	2	2	2	100	2	2	100	2	2	100	76		
CENTRUM KSZTAŁCENIA USTAWICZNEGO W WOŁOWIE	DRM.04	Wytwarzanie wyrobów z drewna i materiałów drewnopochodnych	3	3	3	3	100	3	3	100	3	3	100	76		
CENTRUM KSZTAŁCENIA USTAWICZNEGO W WOŁOWIE	MEC.03	Montaż i obsługa maszyn i urządzeń	8	8	7	6	85	6	6	100	6	6	100	80		
BRANŻOWA SZKOŁA I STOPNIA IM.KOMISJI EDUKACJI NARODOWEJ	CHM.02	Eksploatacja maszyn i urządzeń przemysłu chemicznego	5	5	5	3	60	5	5	100	5	3	60	60		
TECHNIKUM NR 2 IM.PIASTÓW ŚLĄSKICH W WOŁOWIE	HGT.03	Obsługa gości w obiekcie świadczącym usługi hotelarskie	13	13	13	13	100	13	11	84	13	11	84	73		
TECHNIKUM NR 1 IM. TADEUSZA KOŚCIUSZKI	ELM.03	Montaż, uruchamianie i konserwacja urządzeń i systemów mechatronicznych	16	16	16	15	93	16	16	100	16	15	93	82		
BRANŻOWA SZKOŁA I STOPNIA IM.KOMISJI EDUKACJI NARODOWEJ	SPC.01	Produkcja wyrobów cukierniczych	1	1	1	1	100	1	1	100	1	1	100	92		
TECHNIKUM IM. KOMISJI EDUKACJI NARODOWEJ	INF.07	Montaż i konfiguracja lokalnych sieci komputerowych oraz administrowanie systemami	7	7	7	5	71	7	6	85	7	4	57	53		
TECHNIKUM NR 1 IM. TADEUSZA KOŚCIUSZKI	MOT.05	Obsługa, diagnozowanie oraz naprawa pojazdów samochodowych	12	12	12	12	100	11	11	100	11	11	100	71		

Nazwa szkoły	Oznaczenie kwalifikacji	Nazwa kwalifikacji	Zgłoszonych do egzaminu (liczba deklaracji)		Część pisemna			Część praktyczna			Egzamin			Zdalność w województwie		
			część pisemna	część praktyczna	przystąpiło		zdało		przystąpiło		zdało		Przystąpiło do dwóch części egzaminu		Otrzymało świadectwo kwalifikacyjne (spośród zdających 2 części egzaminu)	
					liczba	liczba	%	liczba	liczba	%	liczba	liczba	%		liczba	liczba
BRANŻOWA SZKOŁA I STOPNIA IM.KOMISJI EDUKACJI NARODOWEJ	MOT.05	Obsługa, diagnozowanie oraz naprawa pojazdów samochodowych	2	2	2	2	100	2	2	100	2	2	100	71		
BRANŻOWA SZKOŁA I STOPNIA W WOŁOWIE	MOT.05	Obsługa, diagnozowanie oraz naprawa pojazdów samochodowych	2	2	2	2	100	2	2	100	2	2	100	71		
TECHNIKUM NR 1 IM. TADEUSZA KOŚCIUSZKI	SPL.01	Obsługa magazynów	10	10	10	10	100	10	10	100	10	10	100	69		
BRANŻOWA SZKOŁA I STOPNIA IM.KOMISJI EDUKACJI NARODOWEJ	SPL.01	Obsługa magazynów	1	1	1	1	100	1	0	0	1	0	0	69		
TECHNIKUM IM. KOMISJI EDUKACJI NARODOWEJ	EKA.04	Prowadzenie dokumentacji w jednostce organizacyjnej	22	22	22	17	77	22	18	81	22	15	68	83		
TECHNIKUM NR 1 IM. TADEUSZA KOŚCIUSZKI	EKA.04	Prowadzenie dokumentacji w jednostce organizacyjnej	8	8	8	7	87	8	8	100	8	7	87	83		
TECHNIKUM NR 1 IM. TADEUSZA KOŚCIUSZKI	INF.02	Administracja i eksploatacja systemów komputerowych, urządzeń peryferyjnych i lokalnych sieci komputerowych	32	32	32	28	87	32	25	78	32	24	75	74		
TECHNIKUM IM. KOMISJI EDUKACJI NARODOWEJ	INF.02	Administracja i eksploatacja systemów komputerowych, urządzeń peryferyjnych i lokalnych sieci	52	52	52	40	76	52	42	80	52	34	65	74		
BRANŻOWA SZKOŁA I STOPNIA IM.KOMISJI EDUKACJI NARODOWEJ	ELE.02	Montaż, uruchamianie i konserwacja instalacji, maszyn i urządzeń elektrycznych	4	4	4	2	50	4	1	25	4	1	25	69		
CENTRUM KSZTAŁCENIA USTAWICZNEGO W WOŁOWIE	ELE.02	Montaż, uruchamianie i konserwacja instalacji, maszyn i urządzeń elektrycznych	10	10	9	5	55	8	8	100	8	5	62	69		
BRANŻOWA SZKOŁA I STOPNIA W WOŁOWIE	HAN.01	Prowadzenie sprzedaży	8	8	8	8	100	8	8	100	8	8	100	85		
BRANŻOWA SZKOŁA I STOPNIA IM.KOMISJI EDUKACJI NARODOWEJ	HAN.01	Prowadzenie sprzedaży	5	5	5	4	80	5	4	80	5	3	60	85		
TECHNIKUM NR 2 IM.PIASTÓW ŚLĄSKICH W WOŁOWIE	HGT.02	Przygotowanie i wydawanie dań	11	11	11	11	100	11	11	100	11	11	100	85		
BRANŻOWA SZKOŁA I STOPNIA W WOŁOWIE	HGT.02	Przygotowanie i wydawanie dań	4	4	4	2	50	4	4	100	4	2	50	85		

Pozycja szkoły ze względu na wskaźniki wyniku końcowego i edukacyjnej wartości dodanej. 95% powierzchnia ufności dla łącznego oszacowania wskaźników

Wskaźnik **humanistyczny** dla lat: **2020-2022**. Pozycja szkoły ze względu na wskaźniki wyniku końcowego i edukacyjnej wartości dodanej.

95% powierzchnia ufności dla łącznego oszacowania wskaźników.

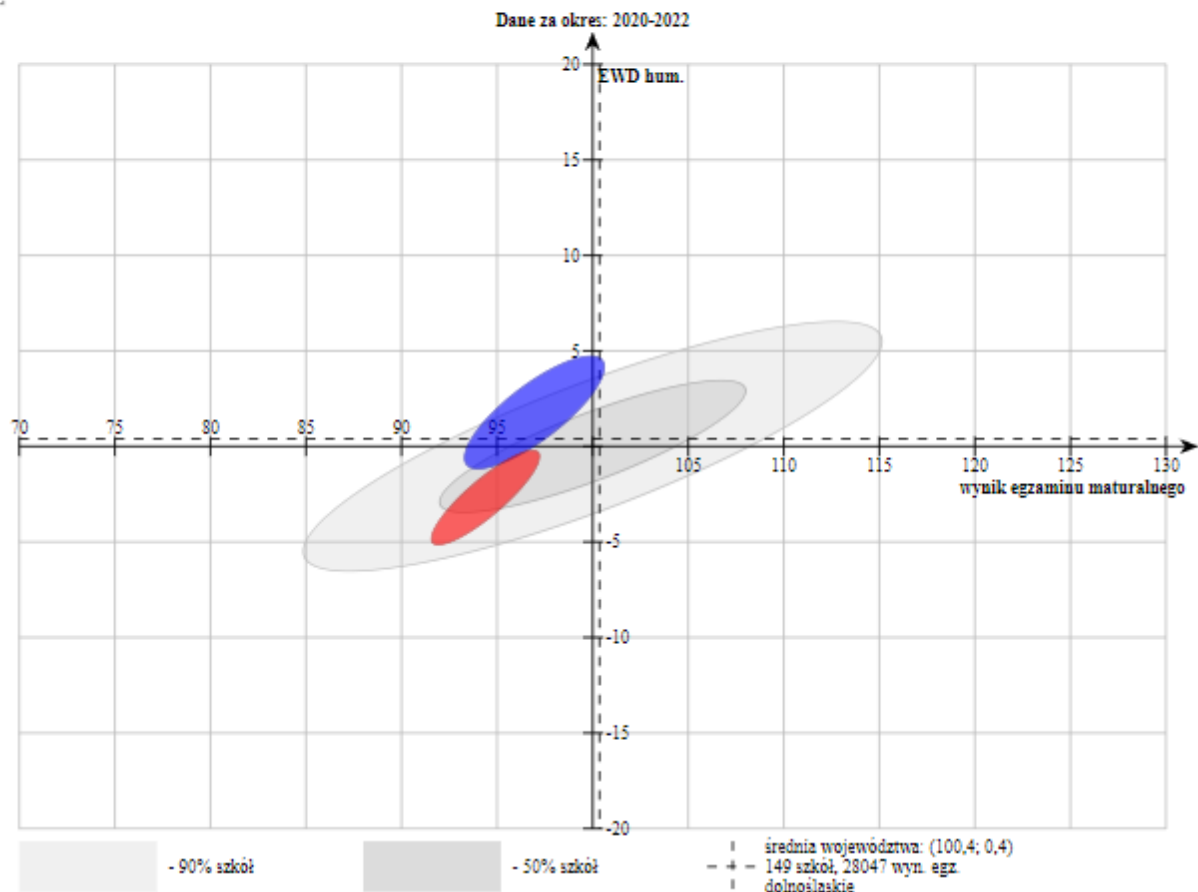

POBIERZ OBRAZ

WYCZYŚĆ LISTĘ

PORÓWNAJ W GMINIE

PORÓWNAJ W POWIECIE

Porównywane szkoły

✓	Szkoła	Liczba uczniów	Usuń
✓	■ LICEUM OGÓLNOKSZTAŁCĄCE IM. MIKOŁAJA KOPERNIKA W WOŁOWIE (pl. Jana Sobieskiego 2, 56-100 Wołów)	83 ⓘ	✕
✓	■ LICEUM OGÓLNOKSZTAŁCĄCE Z ODDZIAŁAMI DWUJĘZYCZNYMI IM. KOMISJI EDUKACJI NARODOWEJ W BRZEGU DOLNYM (ul. 1 Maja 1A, 56-100 Brzeg Dolny)	122 ⓘ	✕

Źródło: <http://ewd.edu.pl/wskazniki/matura/porownywarka-szkol/>

Wskaźnik **mat.-przyr.** dla lat: **2020-2022**. Pozycja szkoły ze względu na wskaźniki wyniku końcowego i edukacyjnej wartości dodanej.

95% powierzchnia ufności dla łącznego oszacowania wskaźników.

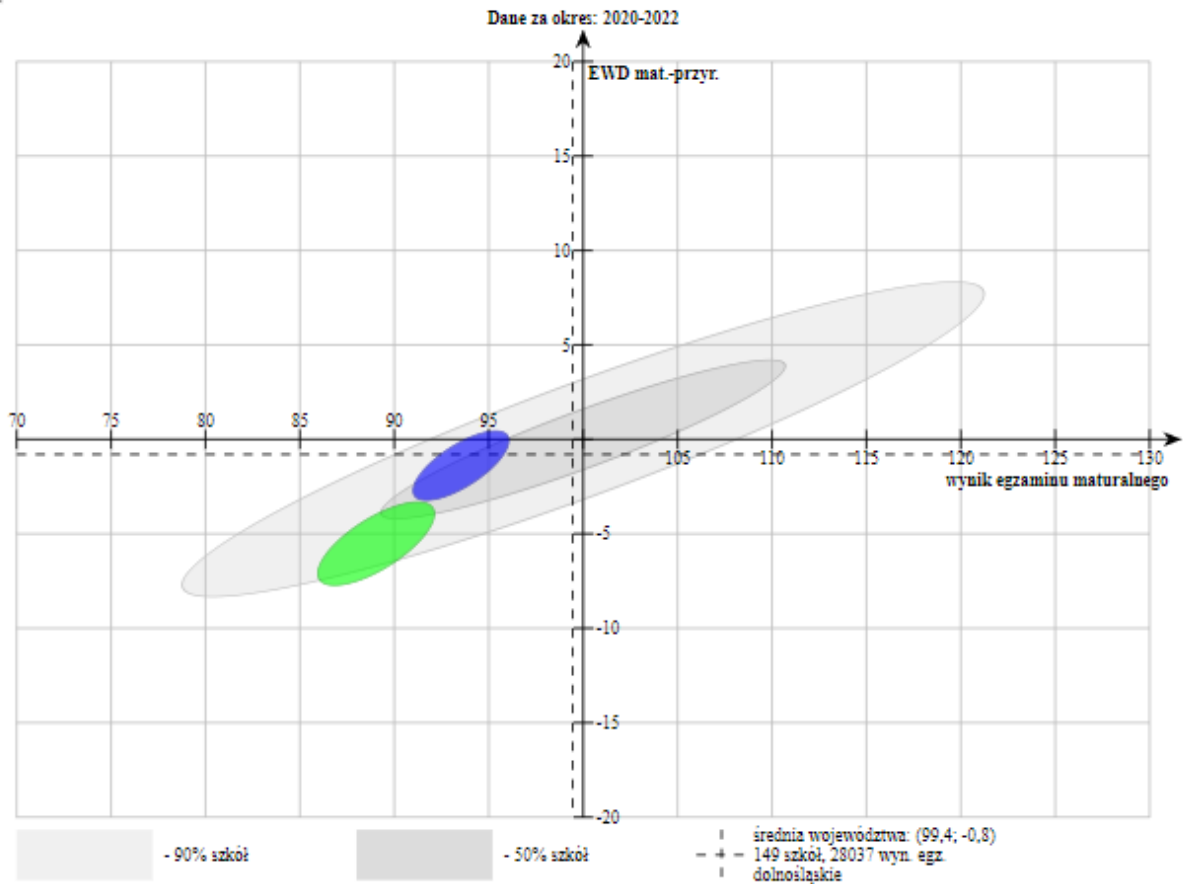

POBIERZ OBRAZ

WYCZYŚĆ LISTĘ

PORÓWNAJ W GMINIE

PORÓWNAJ W POWIECIE

Porównywane szkoły

<input checked="" type="checkbox"/>	Szkoła	Liczba uczniów	Usuń
<input checked="" type="checkbox"/>	LICEUM OGÓLNOKSZTAŁCĄCE IM. MIKOŁAJA KOPERNIKA W WOŁOWIE (pl. Jana Sobieskiego 2, 56-100 Wołów)	83 ⓘ	✕
<input checked="" type="checkbox"/>	LICEUM OGÓLNOKSZTAŁCĄCE Z ODDZIAŁAMI DWUJĘZYCZNYMI IM. KOMISJI ED UKACJI NARODOWEJ W BRZEGU DOLNYM (ul. 1 Maja 1A, 56-100 Brzeg Dolny)	122 ⓘ	✕

Źródło: <http://ewd.edu.pl/wskazniki/matura/porownywarka-szkol/>

Wskaźnik **język polski** dla lat: **2020-2022**. Pozycja szkoły ze względu na wskaźniki wyniku końcowego i edukacyjnej wartości dodanej.

95% powierzchnia ufności dla łącznego oszacowania wskaźników.

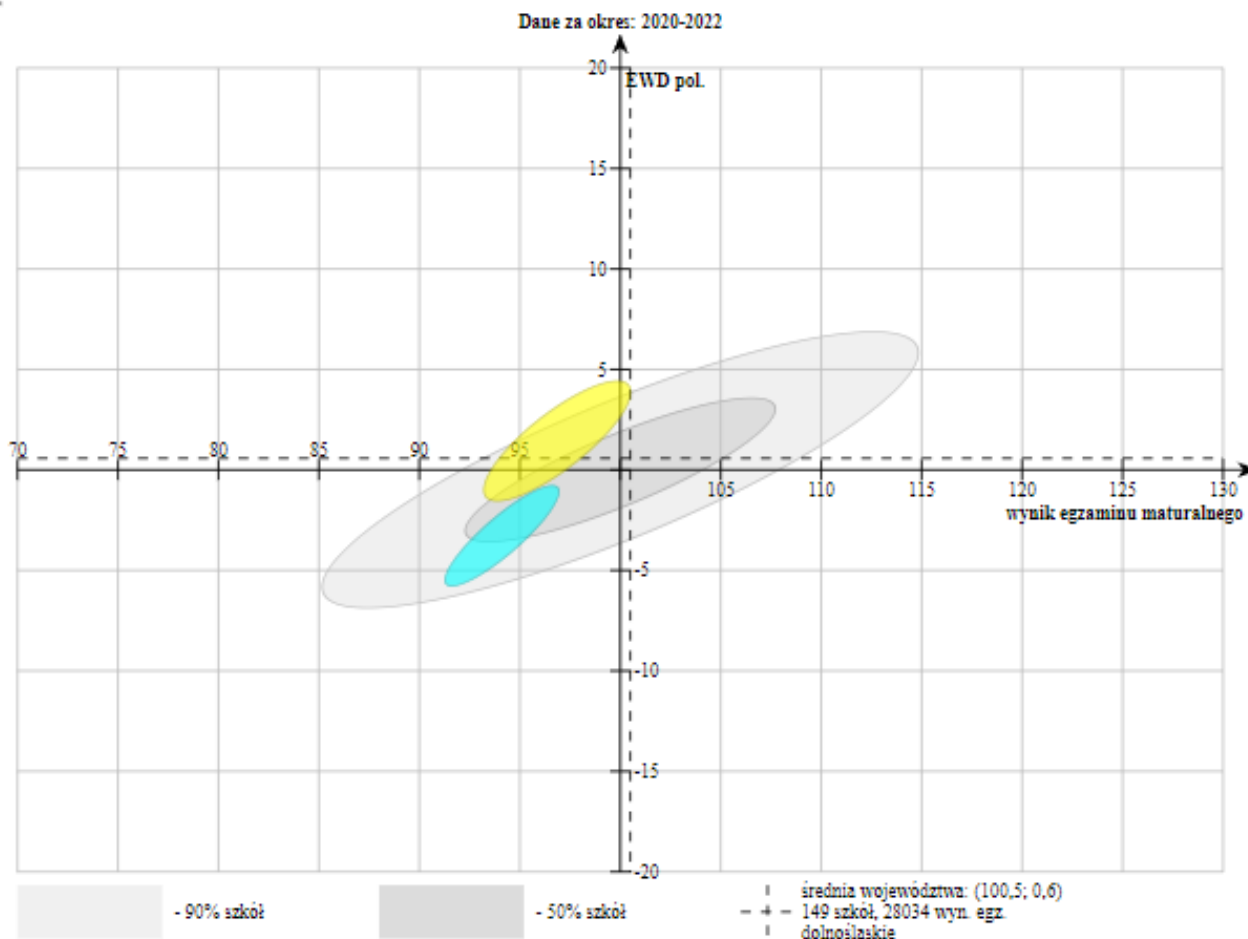

POBIERZ OBRAZ

WYCZYŚĆ LISTĘ

PORÓWNAJ W GMINIE

PORÓWNAJ W POWIECIE

Porównywane szkoły

<input checked="" type="checkbox"/>	Szkoła	Liczba uczniów	Usuń
<input checked="" type="checkbox"/>	■ LICEUM OGÓLNOKSZTAŁCĄCE IM. MIKOŁAJA KOPERNIKA W WOŁOWIE (pl. Jana Sobieskiego 2, 56-100 Wołów)	83 ⓘ	✘
<input checked="" type="checkbox"/>	■ LICEUM OGÓLNOKSZTAŁCĄCE Z ODDZIAŁAMI DWUJĘZYCZNYMI IM. KOMISJI EDUKACJI NARODOWEJ W BRZEGU DOLNYM (ul. 1 Maja 1A, 56-100 Brzeg Dolny)	122 ⓘ	✘

Źródło: <http://ewd.edu.pl/wskazniki/matura/porownywarka-szkol/>

Wskaźnik **matematyczny** dla lat: **2020-2022**. Pozycja szkoły ze względu na wskaźniki wyniku końcowego i edukacyjnej wartości dodanej.

95% powierzchnia ufności dla łącznego oszacowania wskaźników.

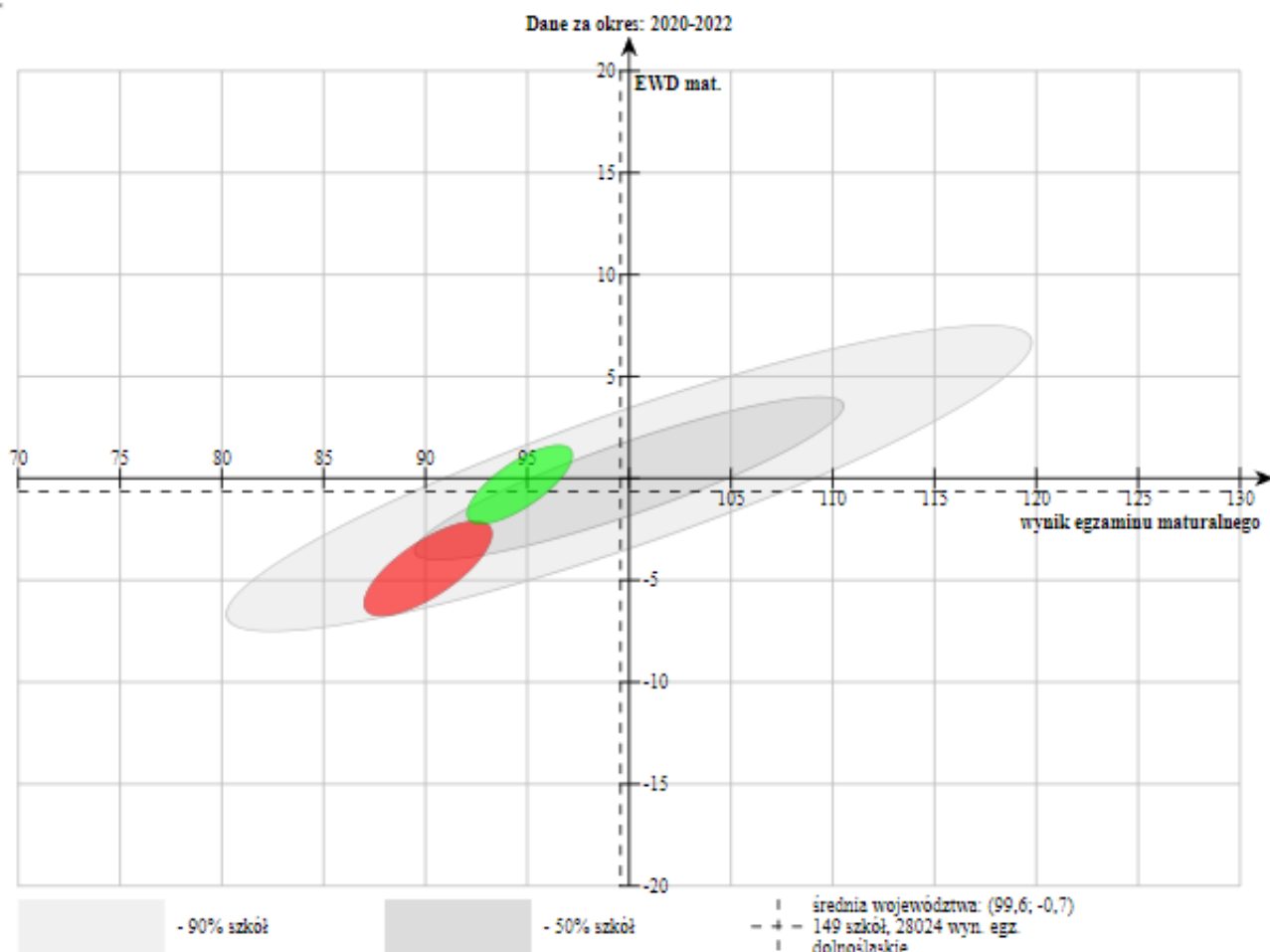

POBIERZ OBRAZ

WYCZYŚĆ LISTĘ

PORÓWNAJ W GMINIE

PORÓWNAJ W POWIECIE

Porównywane szkoły

✓	Szkoła	Liczba uczniów	Usuń
✓	■ LICEUM OGÓLNOKSZTAŁCĄCE IM. MIKOŁAJA KOPERNIKA W WOŁOWIE (pl. Jana Sobieskiego 2, 56-100 Wołów)	83 ⓘ	✘
✓	■ LICEUM OGÓLNOKSZTAŁCĄCE Z ODDZIAŁAMI DWUJĘZYCZNYMI IM. KOMISJI ED UKACJI NARODOWEJ W BRZEGU DOLNYM (ul. 1 Maja 1A, 56-100 Brzeg Dolny)	122 ⓘ	✘

Źródło: <http://ewd.edu.pl/wskazniki/matura/porownywarka-szkol/>

Wskaźnik **humanistyczny** dla lat: **2020-2022**. Pozycja szkoły ze względu na wskaźniki wyniku końcowego i edukacyjnej wartości dodanej.

95% powierzchnia ufności dla łącznego oszacowania wskaźników.

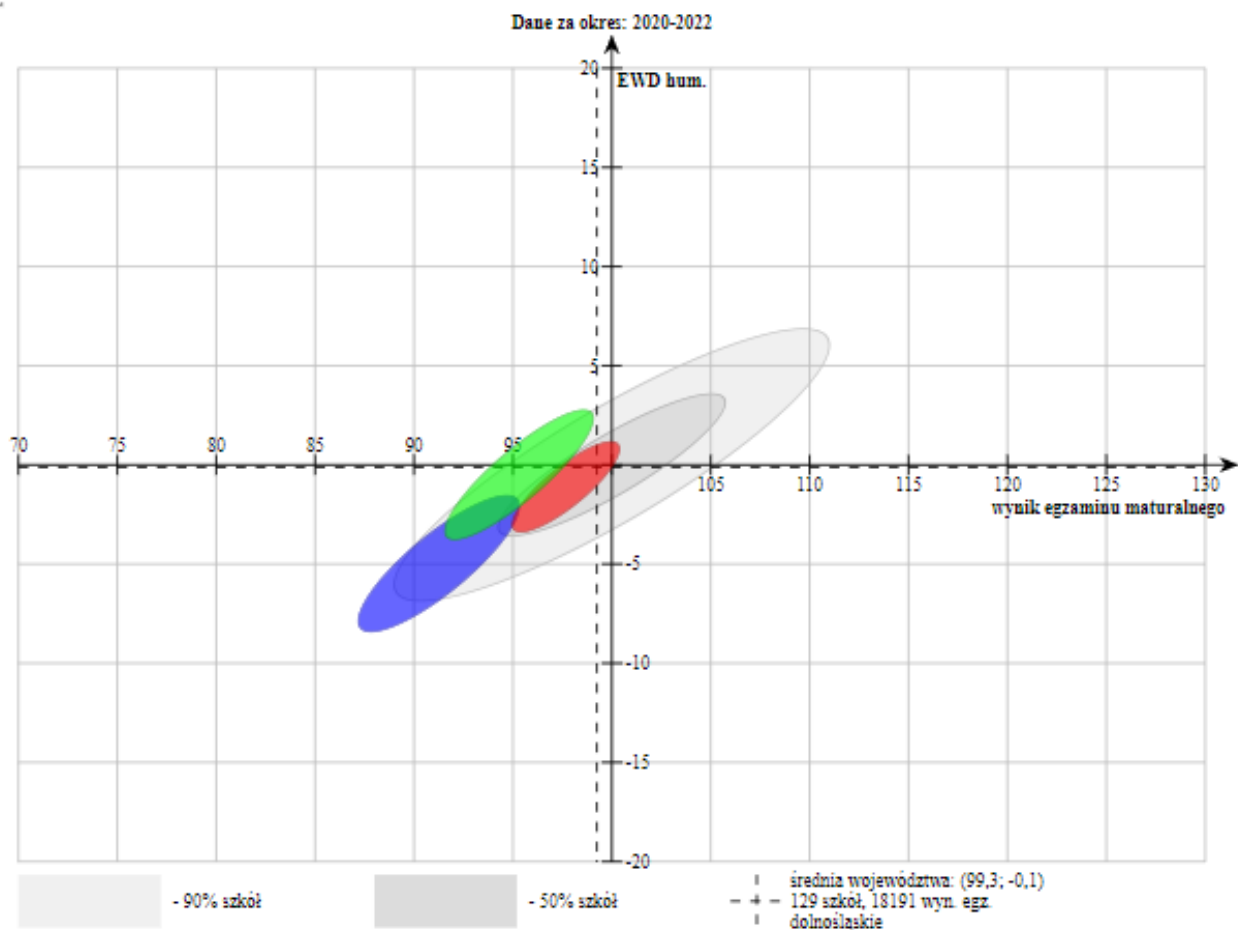

POBIERZ OBRAZ

WYCZYŚĆ LISTĘ

PORÓWNAJ W GMINIE

PORÓWNAJ W POWIECIE

Porównywane szkoły

✓	Szkoła	Liczba uczniów	Usuń
✓	■ TECHNIKUM IM. KOMISJI EDUKACJI NARODOWEJ (ul. 1 Maja 1A, 56-120 Brzeg Dolny)	65 ⓘ	✘
✓	■ TECHNIKUM NR 1 IM. TADEUSZA KOŚCIUSZKI (ul. Tadeusza Kościuszki 27, 56-100 Wołów)	162 ⓘ	✘
✓	■ TECHNIKUM NR 2 IM. PIASTÓW ŚLĄSKICH W WOŁOWIE (ul. Spacerowa 1, 56-100 Wołów)	73 ⓘ	✘

Źródło: <http://ewd.edu.pl/wskazniki/matura/porownywarka-szkol/>

Wskaźnik **mat.-przr.** dla lat: **2020-2022**. Pozycja szkoły ze względu na wskaźniki wyniku końcowego i edukacyjnej wartości dodanej.

95% powierzchnia ufności dla łącznego oszacowania wskaźników.

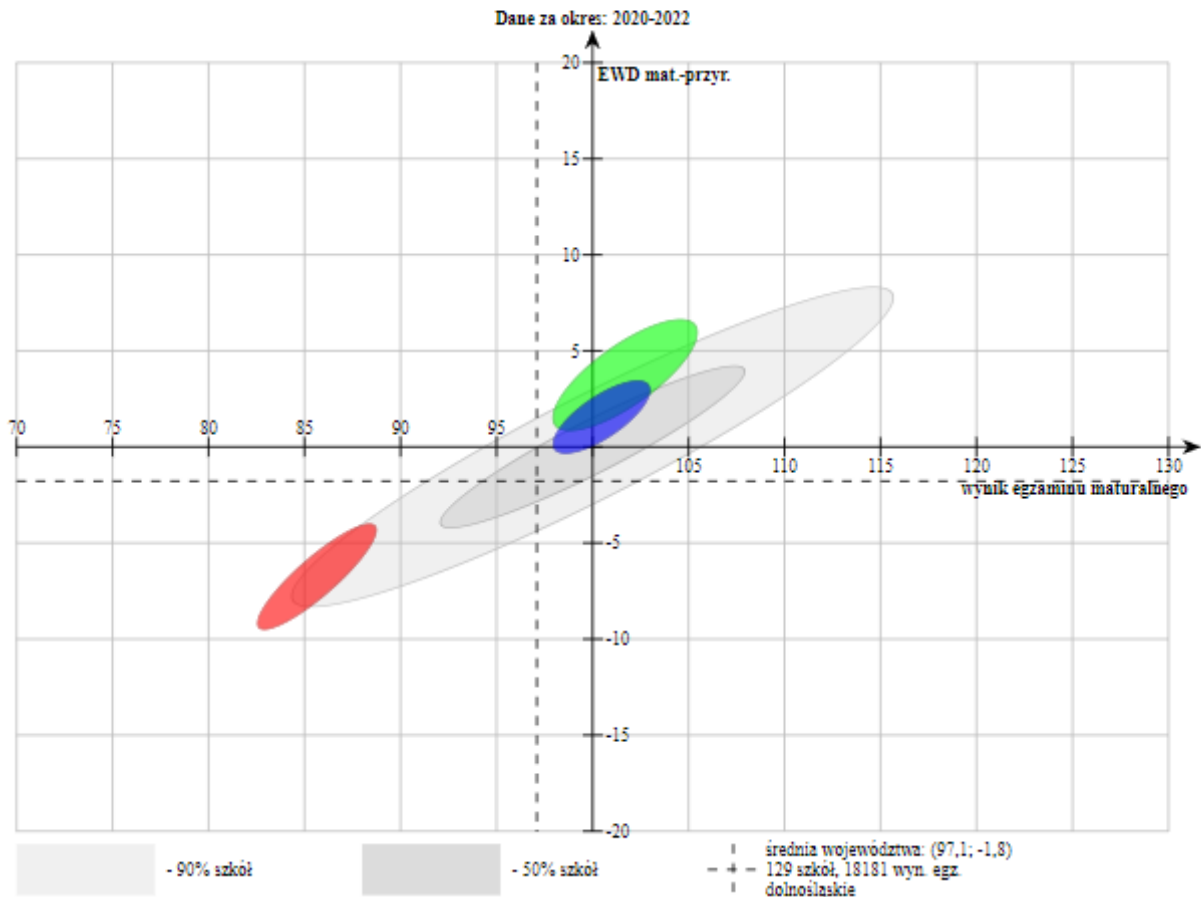

Porównywane szkoły

<input checked="" type="checkbox"/>	Szkoła	Liczba uczniów	Usuń
<input checked="" type="checkbox"/>	■ TECHNIKUM IM. KOMISJI EDUKACJI NARODOWEJ (ul. 1 Maja 1A, 56-120 Brzeg Dolny)	65 ⓘ	✕
<input checked="" type="checkbox"/>	■ TECHNIKUM NR 1 IM. TADEUSZA KOŚCIUSZKI (ul. Tadeusza Kościuszki 27, 56-100 Wołów)	162 ⓘ	✕
<input checked="" type="checkbox"/>	■ TECHNIKUM NR 2 IM. PIASTÓW ŚLĄSKICH W WOŁOWIE (ul. Spacerowa 1, 56-100 Wołów)	73 ⓘ	✕

Źródło: <http://ewd.edu.pl/wskazniki/matura/porownywarka-szkol/>

Wskaźnik **język polski** dla lat: **2020-2022**. Pozycja szkoły ze względu na wskaźniki wyniku końcowego i edukacyjnej wartości dodanej.

95% powierzchnia ufności dla łącznego oszacowania wskaźników.

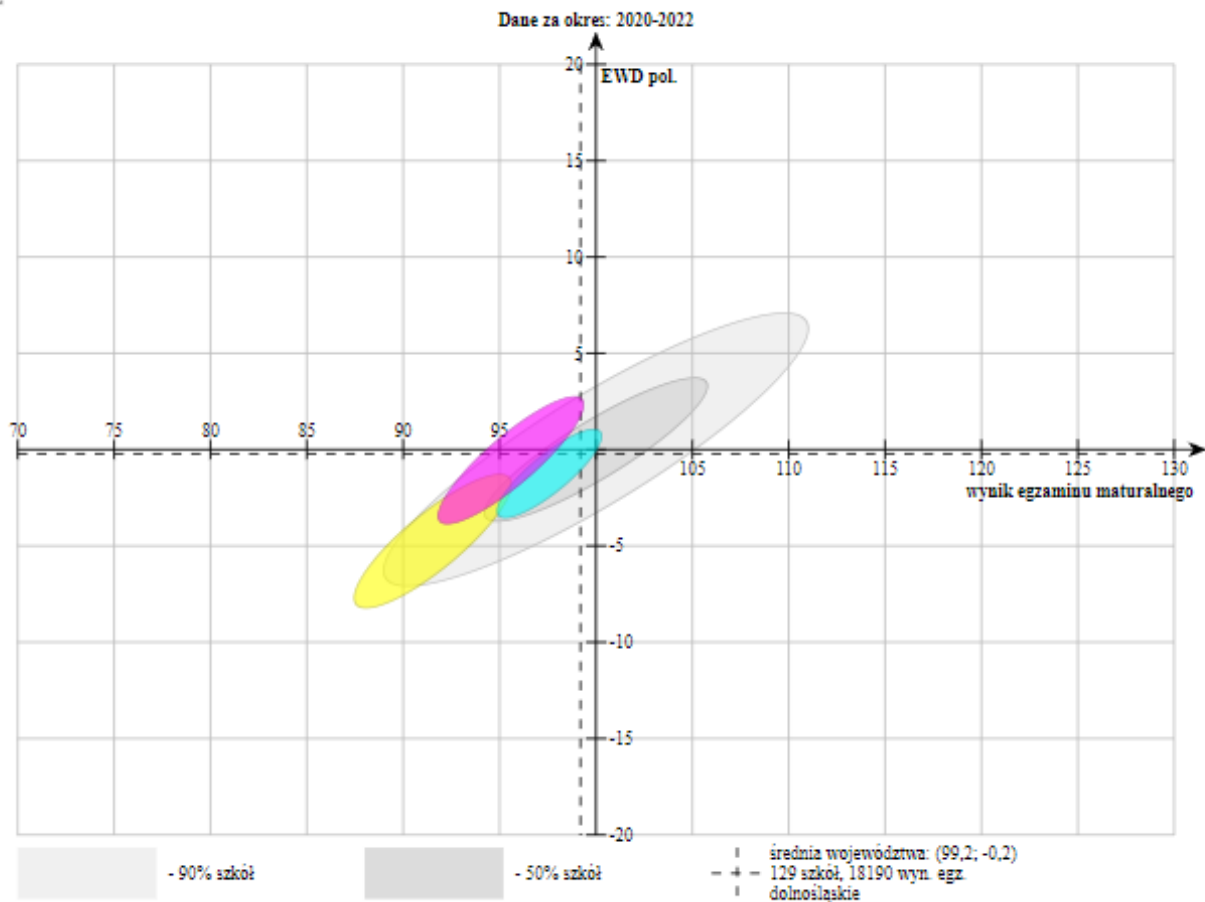

POBIERZ OBRAZ

WYCZYŚĆ LISTĘ

PORÓWNAJ W GMINIE

PORÓWNAJ W POWIECIE

Porównywane szkoły

✓	Szkoła	Liczba uczniów	Usuń
✓	TECHNIKUM IM. KOMISJI EDUKACJI NARODOWEJ (ul. 1 Maja 1A, 56-120 Brzeg Dolny)	65 ⓘ	✕
✓	TECHNIKUM NR 1 IM. TADEUSZA KOŚCIUSZKI (ul. Tadeusza Kościuszki 27, 56-100 Wołów)	162 ⓘ	✕
✓	TECHNIKUM NR 2 IM. PIASTÓW ŚLĄSKICH W WOŁOWIE (ul. Spacerowa 1, 56-100 Wołów)	73 ⓘ	✕

Źródło: <http://ewd.edu.pl/wskazniki/matura/porownywarka-szkol/>

Wskaźnik **matematyczny** dla lat: **2020-2022**. Pozycja szkoły ze względu na wskaźniki wyniku końcowego i edukacyjnej wartości dodanej.

95% powierzchnia ufności dla łącznego oszacowania wskaźników.

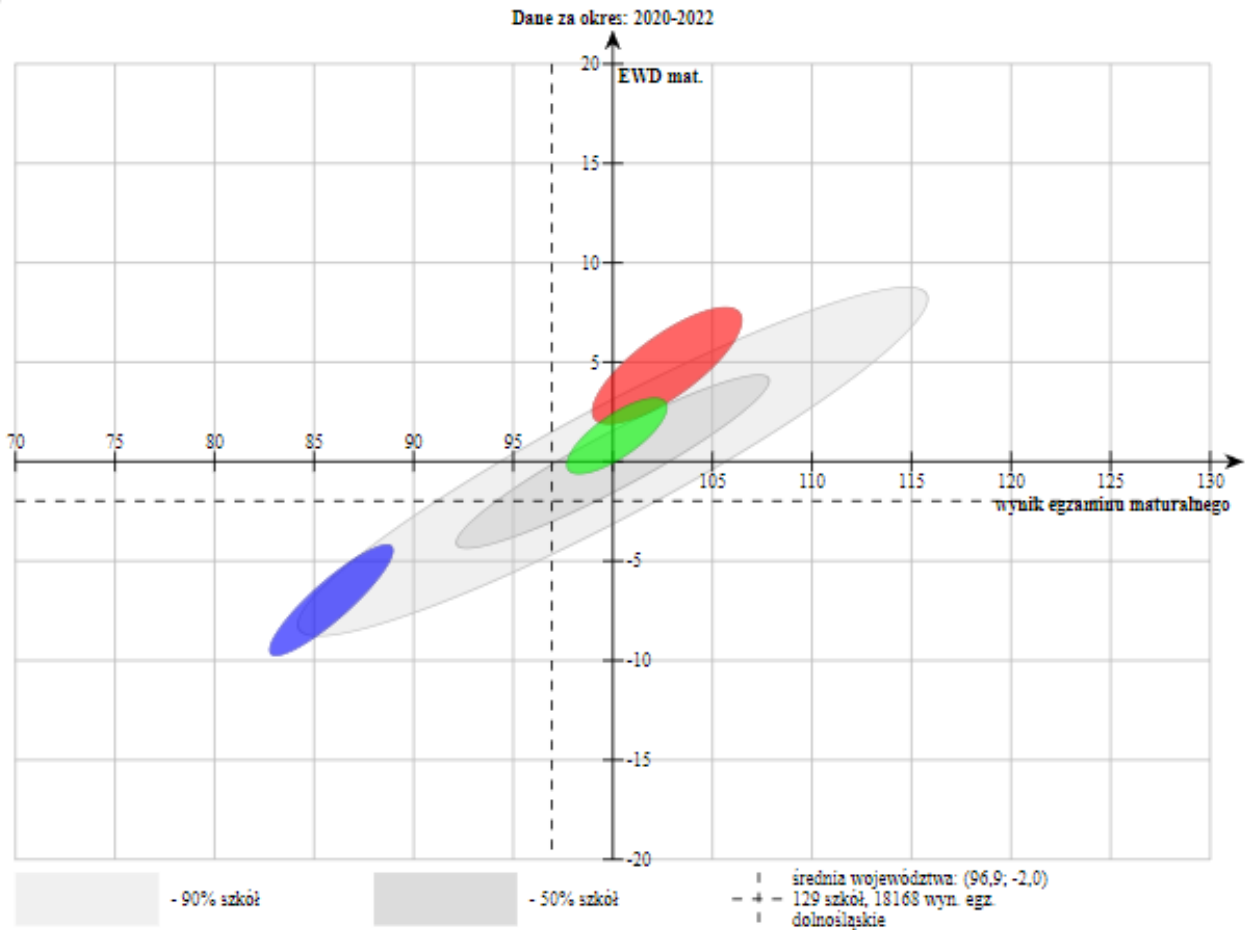

POBIERZ OBRAZ

WYCZYŚĆ LISTĘ

PORÓWNAJ W GMINIE

PORÓWNAJ W POWIECIE

Porównywane szkoły

<input checked="" type="checkbox"/>	Szkoła	Liczba uczniów	Usuń
<input checked="" type="checkbox"/>	■ TECHNIKUM IM. KOMISJI EDUKACJI NARODOWEJ (ul. 1 Maja 1A, 56-120 Brzeg Dolny)	65 ⓘ	✘
<input checked="" type="checkbox"/>	■ TECHNIKUM NR 1 IM. TADEUSZA KOŚCIUSZKI (ul. Tadeusza Kościuszki 27, 56-100 Wołów)	162 ⓘ	✘
<input checked="" type="checkbox"/>	■ TECHNIKUM NR 2 IM. PIASTÓW ŚLĄSKICH W WOŁOWIE (ul. Spacerowa 1, 56-100 Wołów)	73 ⓘ	✘

Źródło: <http://ewd.edu.pl/wskazniki/matura/porownywarka-szkol/>

X. Analiza statystyczna działań podjętych przez Poradnie Psychologiczno-Pedagogiczne

Tabela 51 .Poradnie psychologiczno pedagogiczne - działalność diagnostyczna w roku szkolnym 2021/2022 (21.08.25 dane SIO)

Nazwa szkoły / placówki	Rodzaj diagnozy	Typ szkoły/placówki dla ucznia/wychowanka, który korzystał z poradni	Klasa	Liczba diagnoz	
PORADNIA PSYCHOLOGICZNO-PEDAGOGICZNA W BRZEGU DOLNYM	psychologiczna			9	
	psychologiczna			20	
	psychologiczna			95	
	psychologiczna	Szkoła podstawowa	I	5	
	psychologiczna	Szkoła podstawowa	II	8	
	psychologiczna	Szkoła podstawowa	III	13	
	psychologiczna	Szkoła podstawowa	IV	8	
	psychologiczna	Szkoła podstawowa	V	12	
	psychologiczna	Szkoła podstawowa	VI	13	
	psychologiczna	Szkoła podstawowa	VII	22	
	psychologiczna	Szkoła podstawowa	VIII	34	
	psychologiczna	Liceum ogólnokształcące	I	1	
	psychologiczna	Liceum ogólnokształcące	II	2	
	psychologiczna	Liceum ogólnokształcące	III	1	
	psychologiczna	Technikum	I	1	
	psychologiczna	Technikum	II	4	
	psychologiczna	Branżowa szkoła I stopnia	II	3	
	pedagogiczna				4
	pedagogiczna				5
	pedagogiczna				94
	pedagogiczna	Szkoła podstawowa	I	5	
	pedagogiczna	Szkoła podstawowa	II	7	
	pedagogiczna	Szkoła podstawowa	III	63	
	pedagogiczna	Szkoła podstawowa	IV	13	
	pedagogiczna	Szkoła podstawowa	V	10	
	pedagogiczna	Szkoła podstawowa	VI	13	
	pedagogiczna	Szkoła podstawowa	VII	24	
	pedagogiczna	Szkoła podstawowa	VIII	30	
	pedagogiczna	Technikum	II	2	
	pedagogiczna	Branżowa szkoła II stopnia	sem. I	1	
	logopedyczna				9
	logopedyczna				38
	logopedyczna				87
logopedyczna	Szkoła podstawowa	I	6		
logopedyczna	Szkoła podstawowa	II	4		
logopedyczna	Szkoła podstawowa	III	5		
logopedyczna	Szkoła podstawowa	IV	2		
logopedyczna	Szkoła podstawowa	V	3		

PORADNIA PSYCHOLOGICZNO- PEDAGOGICZNA W BRZEGU DOLNYM	logopedyczna	Szkoła podstawowa	VI	2
	logopedyczna	Szkoła podstawowa	VII	3
	logopedyczna	Szkoła podstawowa	VIII	1
	lekarska			3
	lekarska			7
	lekarska			10
	lekarska	Szkoła podstawowa	II	2
	lekarska	Szkoła podstawowa	III	5
	lekarska	Szkoła podstawowa	V	9
	lekarska	Szkoła podstawowa	VI	5
	lekarska	Szkoła podstawowa	VII	5
	lekarska	Szkoła podstawowa	VIII	13
	lekarska	Liceum ogólnokształcące	II	3
	lekarska	Technikum	I	1
	lekarska	Branżowa szkoła I stopnia	II	1
PORADNIA PSYCHOLOGICZNO- PEDAGOGICZNA W WOŁOWIE	psychologiczna			2
	psychologiczna			13
	psychologiczna			35
	psychologiczna			56
	psychologiczna	Szkoła podstawowa	I	25
	psychologiczna	Szkoła podstawowa	II	17
	psychologiczna	Szkoła podstawowa	III	33
	psychologiczna	Szkoła podstawowa	IV	28
	psychologiczna	Szkoła podstawowa	V	15
	psychologiczna	Szkoła podstawowa	VI	22
	psychologiczna	Szkoła podstawowa	VII	25
	psychologiczna	Szkoła podstawowa	VIII	41
	psychologiczna	Liceum ogólnokształcące	I	12
	psychologiczna	Liceum ogólnokształcące	II	3
	psychologiczna	Liceum ogólnokształcące	III	1
	psychologiczna	Technikum	I	6
	psychologiczna	Technikum	II	2
	psychologiczna	Branżowa szkoła I stopnia	I	8
	pedagogiczna			5
	pedagogiczna			30
	pedagogiczna			38
	pedagogiczna	Szkoła podstawowa	I	28
	pedagogiczna	Szkoła podstawowa	II	18
	pedagogiczna	Szkoła podstawowa	III	29
	pedagogiczna	Szkoła podstawowa	IV	25
pedagogiczna	Szkoła podstawowa	V	13	
pedagogiczna	Szkoła podstawowa	VI	21	

PORADNIA PSYCHOLOGICZNO- PEDAGOGICZNA W WOŁOWIE	pedagogiczna	Szkoła podstawowa	VII	22
	pedagogiczna	Szkoła podstawowa	VIII	32
	pedagogiczna	Liceum ogólnokształcące	I	8
	pedagogiczna	Liceum ogólnokształcące	II	1
	pedagogiczna	Liceum ogólnokształcące	III	1
	pedagogiczna	Technikum	I	6
	pedagogiczna	Technikum	II	2
	pedagogiczna	Branżowa szkoła I stopnia	I	4
	logopedyczna			11
	logopedyczna			25
	logopedyczna			77
	logopedyczna	Szkoła podstawowa	I	10
	logopedyczna	Szkoła podstawowa	II	4
	logopedyczna	Szkoła podstawowa	III	5
	logopedyczna	Szkoła podstawowa	IV	1
	logopedyczna	Szkoła podstawowa	V	2
	logopedyczna	Liceum ogólnokształcące	I	2
	lekarska			4
	lekarska			5
	lekarska			10
	lekarska	Szkoła podstawowa	I	3
	lekarska	Szkoła podstawowa	II	2
	lekarska	Szkoła podstawowa	III	12
	lekarska	Szkoła podstawowa	IV	3
	lekarska	Szkoła podstawowa	V	2
	lekarska	Szkoła podstawowa	VI	1
	lekarska	Szkoła podstawowa	VII	4
	lekarska	Szkoła podstawowa	VIII	10
	lekarska	Liceum ogólnokształcące	I	7
	lekarska	Liceum ogólnokształcące	II	1
lekarska	Liceum ogólnokształcące	III	1	
lekarska	Technikum	I	1	

XI. Nadzór pedagogiczny sprawowany przez kuratora oświaty, inne kontrole

Tabela 52. .Kontrole przeprowadzone w jednostkach w roku 2021/2022

(na podstawie informacji uzyskanych od dyrektorów)

Lp.	Nazwa szkoły/placówki	Organ przeprowadzający kontrolę	Zakres kontroli i zalecenia
1.	Zespół Szkół Specjalnych i Placówek Oświatowych w Wołowie	Dolnośląski Kurator Oświaty	Kontrola w trybie działań planowych – ocena organizacji kształcenia i wsparcia dla uczniów objętych kształceniem specjalnym w szkołach specjalnych w okresie od 01.09.2020 r. do dnia zakończenia kontroli <i>Nie wydano zaleceń</i>
		Komenda Powiatowa Państwowej Straży Pożarnej w Wołowie	Kontrola przestrzegania przepisów przeciwpożarowych (budynek ZSSiPO oraz dokumentacja techniczna z zakresu ppoż) <i>Stwierdzono nieprawidłowości oraz wydano zalecenia. Wykonane został przegląd oświetlenia awaryjnego w brakującej części. Pozostałe obszary wymagają wykonania audytu pożarowo – budowlanego.</i>
		Państwowy Powiatowy Inspektor Sanitarny w Wołowie	<ul style="list-style-type: none"> Ocena stanu sanitarnego szkoły <i>Nieprawidłowości: Placówka nie posiada aktualnych wyników pomiarów natężenia oświetlenia sztucznego – nieprawidłowość została usunięta niezwłocznie po przeprowadzonej kontroli.</i> Ocena zakładu żywienia zbiorowego <i>Od protokołu wniesiono odwołanie do WSS-E we Wrocławiu; część z nieprawidłowości została oddalona, natomiast utrzymane w mocy – zostały niezwłocznie usunięte.</i> Kontrola w zakresie przygotowania obiektu do rozpoczęcia nowego roku szkolnego 2022/2023. <i>Nie stwierdzono nieprawidłowości</i>
		Kontrole wewnętrzne	Audyt RODO przeprowadzony przez inspektora ODO. i platform przyschodowych i in.
		Kontrole związane z oddaniem nowo wybudowanego obiektu do użytku	Państwowy Powiatowy Inspektor Sanitarny w Wołowie; Komenda Powiatowa Państwowej Straży Pożarnej w Wołowie; Powiatowy Inspektor Nadzoru Budowlanego
2.	Centrum Kształcenia Zawodowego i Ustawicznego w Wołowie	Starostwo Powiatowe - Wydział Komunikacji i Transportu	Kontrola Stacji Kontroli Pojazdów; Brak zaleceń
		2. Powiatowa Stacja Sanitarno-Epidemiologiczna w Wołowie	Ocena stanu sanitarnego stołówki; Zalecenia: Podawanie każdego dnia warzyw i owoców w każdym posiłku/ W żywieniu całodziennym podawanie przynajmniej pięciu porcji warzyw lub owoców.
		3. Powiatowy Inspektor Nadzoru Budowlanego w Wołowie	Sprawdzenie stanu technicznego obiektu sportowego " Orlik" Zalecenia: 1. Obiekt utrzymany w dobrym stanie technicznym jednak występują zużycia eksploatacyjne i uszkodzenia, które wymagają remontu i konserwacji
		4. Starostwo Powiatowe w Wołowie	Audyt gospodarki finansowej i gospodarowanie mieniem w CKZiU Wołowie. Zalecenia – brak uwag.

Lp.	Nazwa szkoły/placówki	Organ przeprowadzający kontrolę	Zakres kontroli i zalecenia
3.	Powiatowe Centrum Edukacji i Pomocy Psychologiczno-Pedagogicznej	Kuratorium Oświaty we Wrocławiu-02.03.2022	Poradnia Psychologiczno-Pedagogiczna w Brzegu Dolnym. Zakres kontroli – zgodność wydawania orzeczeń o potrzebie kształcenia specjalnego z przepisami prawa. Zalecenia zawarte w protokole pokontrolnym zostały wdrożone do realizacji z dniem otrzymania protokołu pokontrolnego.
4.	Zespół Placówek Resocjalizacyjnych w Brzegu Dolnym	IAS Wrocław	Wpisywanie danych do systemu SIO.
5.	Zespół Szkół Zawodowych w Brzegu Dolnym	Sanepid	30.05.2022 – ocena stanu sanitarnego brak uwag, brak zaleceń
6.	Liceum Ogólnokształcące w Wołowie	Kuratorium Oświaty we Wrocławiu	Badanie kształcenia u uczniów kompetencji kluczowych w procesie uczenia się. Kontrolujący- Małgorzata Nehrebecka- wizytator KO we Wrocławiu. Termin 25-26.04.2022 r.
7.	Zespół Szkół Zawodowych w Wołowie	Komenda Powiatowa Państwowej Straży Pożarnej w Wołowie	Przestrzeganie przepisów przeciwpożarowych - praktyczne sprawdzenie organizacji i warunków ewakuacji z budynku szkoły. Brak zaleceń.
		Państwowy Powiatowy Inspektor Sanitarny w Wołowie	Ogólna ocena stanu sanitarnego placówki oświatowej – ocena realizacji wymogów profilaktycznych. Bez zaleceń.
8.	Zespół Szkół Specjalnych w Lubiążu	SANEPID	Brak zaleceń

XII. Inne wybrane zadania w zakresie oświaty zrealizowane przez Wydziału Edukacji, Kultury, Sportu i Spraw Społecznych

Struktura wydziału:

Katarzyna Fęglerska - Kierownik

Agata Kopaczewska - referent

Sylwia Wyszyńska - pracownik wydziału

- **Prowadzenie postępowań w sprawach kierowania nieletnich do odpowiednich ośrodków i skierowań do odpowiedniej formy kształcenia, osób posiadających orzeczenia o potrzebie kształcenia specjalnego.**

Tabela nr 53. Liczba uczniów, którym zostały wystawione skierowania do placówek (od 1 września 2021 r. do 31 sierpnia 2022 r.)

	2021 r.	2022 r.
Młodzieżowy Ośrodek Socjoterapii	7 uczniów	20 uczniów
Młodzieżowy Ośrodek Wychowawczy	3 uczniów	6 uczniów
Zespół Szkół Specjalnych i Placówek Oświatowych	1 uczeń	18 uczniów
Nauczanie indywidualne	2 uczniów	3 uczniów

- **Koordynowanie realizacji projektów i przedsięwzięć w zakresie umów i porozumień**

Tabela nr 54. Umowy, które zostały zawarte od 1 września 2021 r. do 31 sierpnia 2022 r.

Umowy/ Porozumienia	Liczba umów
Kursy zawodowe (Wschowa, Zielona Góra, Świdnica, Wrocław, Oleśnica)	5
Stażowe (uczniowskie)	118
Stażowe (nauczycielskie)	21
Projektowe (RKZ, Modernizacja)	26
Powiatowe (z ekspertami – awanse zawodowe, Szkolny Klub Sportowy, Dom Pomocy Społecznej)	7

- **Koordynowanie i rozliczanie realizacji kursów zawodowych przez uczniów**

Tabela nr 55. Wykaz kursów realizowanych w roku 2021/2022 w Świdnicy, Zielonej Górze, Wschowie, Wrocławiu i Oleśnicy

Kursy miejscowość	Rodzaj kursu:	Szkoła	01.09.2021	31.08.2022
Świdnica	Ślusarz; Monter sieci i instalacji sanitarnych; Piekarz; Elektryk; Fryzjer; Stolarz Lakiernik samochodowy; Murarz-tylnkarz; Betoniarz- zbrojarz	Zespół Szkół Zawodowych w Wołowie	34 uczniów	25 uczniów
Zielona Góra	Operator urządzeń przemysłu chemicznego I i II; Magazynier- logistyk III Krawiec; Ogrodnik; Betoniarz- zbrojarz	Zespół Szkół Zawodowych w Wołowie Zespół Szkół Zawodowych w Brzegu Dolnym	3 uczniów	4 uczniów
Wschowa	Elektryk; Monter zabudowy i robót wykończeniowych w budownictwie; Piekarz; Fryzjer; Murarz- tynkarz; Cukiernik; Elektromechnik.	Zespół Szkół Zawodowych w Wołowie Zespół Szkół Zawodowych w Brzegu Dolnym	10 uczniów	29 uczniów
Wrocław	Fryzjer	Zespół Szkół Zawodowych w Brzegu Dolnym		4
Oleśnica		Zespół Szkół Zawodowych w Wołowie		2
RAZEM			47	64

- **Przeprowadzenie procedury przyznawania stypendiów dla najzdolniejszych uczniów.**

Tabela nr 56. Stypendia przyznane w roku 2021/2022

Stypendia- wrzesień 2021

Szkoła	Ilość uczniów	Rodzaj
Zespół Szkół Zawodowych w Brzegu Dolnym	6 uczniów	4 sportowe 1 artystyczne 1 naukowe
Centrum Kształcenia Zawodowego i Ustawicznego w Wołowie	1 uczeń	sportowe

Stypendia- kwiecień 2022

Szkoła	Ilość uczniów	Rodzaj
Centrum Kształcenia Zawodowego i Ustawicznego w Wołowie	1 uczeń	sportowe
Zespół Szkół Zawodowych w Brzegu Dolnym	2 uczniów	sportowe
Liceum Ogólnokształcące w Wołowie	2 uczniów	sportowe

- **Przeprowadzenie procedury dofinansowania do doskonalenia zawodowego nauczycieli.**

Tabela nr 57. Dofinansowania do doksztalcania w roku 2021/2022

Maj 2022

Szkoła	Ilość wniosków	Kwota
Zespół Szkół Zawodowych w Wołowie	1	1.890,00 zł
Zespół Szkół Specjalnych w Lubiążu	2	3 050,00 zł
Powiatowe Centrum Edukacji i Pomocy Psychologiczno-Pedagogicznej w Wołowie	5	7 680,00 zł
Centrum Kształcenia Zawodowego i Ustawicznego w Wołowie	1	792,40 zł
	Razem	13.412,40 zł

Październik 2021

Szkoła	Ilość wniosków	Kwota
Zespół Szkół Zawodowych w Brzegu Dolnym	4	6 000,00 zł
Zespół Szkół Zawodowych w Wołowie	4	1 700,00 zł
Zespół Szkół Specjalnych w Lubiążu	1	1 050,00 zł
Powiatowe Centrum Edukacji i Pomocy Psychologiczno-Pedagogicznej w Wołowie	5	7 392,00 zł
Zespół Szkół Specjalnych i Placówek Oświatowych w Wołowie	4	5 104,00 zł
	Razem	21.246,00 zł

- **Przygotowywanie projektów uchwał Zarządu i Rady Powiatu w sprawach należących do kompetencji Wydziału.**

Tabela nr 58. Uchwały Zarządu Powiatu Wołowskiego (od 1 września 2021 r. do 31 sierpnia 2022 r.)

Uchwały Zarządu (od 1 września 2021 r. do 31 sierpnia 2022 r.)			
Lp.	Numer uchwały	Treść uchwały	Data posiedzenia
1.	178/511/21	w sprawie przedstawienia Radzie Powiatu Wołowskiego informacji o stanie realizacji zadań oświatowych Powiatu Wołowskiego za rok szkolny 2020/2021	29.10.2021 r.
2.	179/515/21	w sprawie przyznania dofinansowania dla nauczycieli zatrudnionych w szkołach i placówkach oświatowych, dla których organem prowadzącym jest Powiat Wołowski w związku ze wsparciem doksztalcania i doskonalenia zawodowego nauczycieli	09.11.2021 r.
3.	179/517/21	w sprawie udzielenia pełnomocnictwa Pani Beacie Borowskiej - Podsiadłej Dyrektor Zespołu Placówek Resocjalizacyjnych w Brzegu Dolnym	09.11.2021 r.
4.	182/523/21	w sprawie przyznania stypendiów za szczególne osiągnięcia w dziedzinach: naukowej, artystycznej i sportowej dla uczniów uczęszczających do szkół prowadzonych przez Powiat Wołowski	22.11.2021 r.
5.	184/530/21	w sprawie ogłoszenia otwartego konkursu ofert na realizację zadania publicznego powiatu w zakresie pieczy zastępczej instytucjonalnej	02.12.2021 r.
6.	184/531/21	w sprawie ogłoszenia otwartego konkursu ofert na realizację zadania publicznego z zakresu pomocy społecznej od 1 stycznia 2022 r. do 31 grudnia 2022 r.	02.12.2021 r.
7.	190/539/21	w sprawie powołania Komisji Konkursowej w celu opiniowania ofert złożonych w ramach konkursu ofert na realizację zadania publicznego w zakresie pieczy zastępczej instytucjonalnej	22.12.2021 r.
8.	190/540/21	w sprawie powołania Komisji Konkursowej w celu opiniowania ofert złożonych w ramach konkursu ofert na realizację zadania publicznego w zakresie pomocy społecznej w 2022 r.	22.12.2021 r.
9.	190/541	w sprawie powołania Specjalistycznego Centrum Wspierania Edukację Włączającą (dalej zwanej „SCWEW”) w ramach projektu grantowego „Pilotażowe wdrożenie Specjalistycznych Centrów Wspierających Edukację Włączającą ”	22.12.2021 r.
10.	192/543/21	zmieniająca uchwałę nr 169/491/21 Zarządu Powiatu Wołowskiego z dnia 21 września 2021 r. w sprawie nieodpłatnego przekazania mienia ruchomego, stanowiącego własność Młodzieżowego Ośrodka Wychowawczego w Godzięcinie do Centrum Kształcenia	30.12.2021 r.
11.	195/533/22	w sprawie powołania komisji konkursowej w celu przeprowadzenia konkursu na dyrektora Liceum Ogólnokształcącego im. Mikołaja Kopernika, plac Jana III Sobieskiego 2, 56-100 Wołów, dla którego organem prowadzącym jest Powiat Wołowski	20.01.2022 r.
12.	197/556/22	w sprawie planu dofinansowania form doskonalenia zawodowego nauczycieli w 2022 r.	28.01.2022 r.

Lp.	Numer uchwały	Treść uchwały	Data posiedzenia
13.	199/558/22	w sprawie zatwierdzenia konkursu na stanowisko dyrektora Liceum Ogólnokształcącego im. Mikołaja Kopernika w Wołowie	16.02.2022 r.
14.	199/559/22	w sprawie udzielenia pełnomocnictwa Pani Beacie Borowskiej - Podsiadłej Dyrektor Zespołu Placówek Resocjalizacyjnych w Brzegu Dolnym do samodzielnego reprezentowania Powiatu Wołowskiego we wszystkich relacjach z Fundacją Rozwoju Systemu Edukacji w Warszawie dotyczących udziału w programie Erasmus Plus.	16.02.2022 r.
15.	200/516/22	w sprawie przyznania świadczenia w ramach pomocy zdrowotnej dla nauczyciela	23.02.2022 r.
16.	202/564/22	w sprawie powierzenia stanowiska Dyrektora Liceum Ogólnokształcącego im. Mikołaja Kopernika w Wołowie	02.03.2022 r.
17.	204/568/22	w sprawie zatwierdzenia planów pracy na rok 2022 dla Powiatowego Ośrodka Wsparcia - Środowiskowy Dom Samopomocy w Wołowie	15.03.2022 r.
18.	208/583/22	w sprawie ogłoszenia konkursu ofert na realizację przez Powiat Wołowski zadania publicznego z zakresu pomocy społecznej w zakresie "Prowadzenia domu pomocy społecznej dla osób z niepełnosprawnością intelektualną w okresie 01.05.2022 r. do 31.12.2022 r."	05.04.2022 r.
19.	210/585/22	w sprawie ogłoszenia naboru przedstawicieli organizacji pozarządowych oraz podmiotów wymienionych w art. 3 ust. 3 ustawy z dnia 24 kwietnia 2003 r. o działalności pożytku publicznego i o wolontariacie do udziału w pracach Komisji Konkursowej powołanej do opiniowania ofert zgłoszonych w ramach otwartego konkursu ofert na realizację zadania publicznego w zakresie "Prowadzenia domu pomocy społecznej dla osób z niepełnosprawnością intelektualną w okresie od 01.05.2022 r. do 31.12.2022 r."	12.04.2022 r.
20.	210/586/22	w sprawie przyznania stypendiów za szczególne osiągnięcia w dziedzinach: naukowej, artystycznej i sportowej dla uczniów uczęszczających do szkół prowadzonych przez Powiat Wołowski	12.04.2022 r.
21.	212/588/22	w sprawie powołania Komisji Konkursowej w celu opiniowania ofert złożonych w ramach konkursu ofert na realizację zadania publicznego z zakresu pomocy społecznej	26.04.2022 r.
22.	213/592/22	w sprawie rozstrzygnięcia konkursu ofert na realizację zadania publicznego z zakresu pomocy społecznej od 1 maja 2022 r. do 31 grudnia 2022 r.	29.04.2022 r.
23.	219/600/22	w sprawie przyznania dofinansowania dla nauczycieli zatrudnionych w szkołach i placówkach oświatowych, dla których organem prowadzącym jest Powiat Wołowski w związku ze wspieraniem kształcenia i doskonalenia zawodowego nauczycieli	31.05.2022 r.

Lp.	Numer uchwały	Treść uchwały	Data posiedzenia
24.	220/602/22	w sprawie ogłoszenia konkursu na stanowisko dyrektora Zespołu Szkół Zawodowych, ul. 1-go Maja 1 a, 56-120 Brzeg Dolny, dla którego organem prowadzącym jest powiat Wołowski	07.06.2022 r.
25.	221/605/22	w sprawie wyznaczenia nauczycielazastępującego nieobecnego dyrektora liceum ogólnokształcącego im. Mikołaja Kopernika w Wołowie	14.06.2022 r.
26.	228/610/22	w sprawie powołania komisji konkursowej w celu przeprowadzenia konkursu na dyrektora Zespołu Szkół Zawodowych w Brzegu Dolnym, ul. 1-go Maja 1a, 56-120 Brzeg Dolny, dla którego organem prowadzącym jest Powiat Wołowski	15.07.2022 r.
27.	230/613/22	w sprawie udzielenia pełnomocnictwa Pani Katarzynie Łuczak - Dyrektor Liceum Ogólnokształcącego im. Mikołaja Kopernika w Wołowie do samodzielnego reprezentowania Powiatu Wołowskiego we wszystkich relacjach z Naukową i Akademicką Siecią Komputerową - Państwowym Instytutem Badawczym dotyczących udziału w projekcie Edukacyjna Sieć Antysmogowa	29.07.2022 r.
28.	231/616/22	w sprawie powołania Komisji Egzaminacyjnej dla nauczyciela ubiegającego się o awans zawodowy na stopień nauczyciela mianowanego	02.08.2022 r.
29.	231/617/22	w sprawie powołania Komisji Egzaminacyjnej dla nauczyciela ubiegającego się o awans zawodowy na stanowisko nauczyciela mianowanego	02.08.2022 r.
30.	231/618/22	w sprawie powołania Komisji Egzaminacyjnej dla nauczyciela ubiegającego się o awans zawodowy na stopień nauczyciela mianowanego	02.08.2022 r.
31.	231/619/22	w sprawie powołania Komisji Egzaminacyjnej dla nauczyciela ubiegającego się o awans zawodowy na stanowisko nauczyciela mianowanego	02.08.2022 r.
32.	231/620/22	w sprawie powołania Komisji Egzaminacyjnej dla nauczyciela ubiegającego się o awans zawodowy na stanowisko nauczyciela mianowanego	02.08.2022 r.
33.	231/621/22	w sprawie zatwierdzenia planu pracy Powiatowego Ośrodka Doskonalenia Nauczycieli w Wołowie	02.08.2022 r.
34.	233/625/22	zmieniająca uchwałę Zarządu Powiatu Wołowskiego nr 231/617/22 z dnia 02.08.2022 r. w sprawie powołania Komisji Konkursowej dla nauczyciela ubiegającego się o awans zawodowy na stanowisko nauczyciela mianowanego	23.08.2022 r.
35.	233/626/22	zmieniająca uchwałę Zarządu Powiatu Wołowskiego nr 231/618/22 z dnia 02.08.2022 r. w sprawie powołania Komisji Egzaminacyjnej dla nauczycieli ubiegających się o awans zawodowy na stopień nauczyciela mianowanego	23.08.2022 r.
36.	233/627/22	w sprawie powołania na stanowisko Dyrektora Zespołu Szkół Zawodowych w Brzegu Dolnym	23.08.2022 r.

- **Przeprowadzenie procedury nadawania stopnia awansu zawodowego nauczyciela mianowanego**

W dniach 23-24 sierpnia 2022 r. W siedzibie Powiatu odbył się egzamin kwalifikacyjny dotyczący awansu zawodowego nauczycieli jednostek, dla których organem prowadzącym jest Powiat Wołowski. Swoje osiągnięcia prezentowało 9 nauczycieli, przystępując do egzaminu na stopień nauczyciela mianowanego, uzyskując pozytywny wynik.

1. Natalia Kiljańska - Młodzieżowy Ośrodek Socjoterapii - ZPR w Brzegu Dolnym
2. Malwina Furmańska - Zespół Szkół Specjalnych w Lubiążu
3. Sylwia Szytmer - Zespół Szkół Zawodowych w Brzegu Dolnym
4. Agnieszka Grams Gumowska - Zespół Szkół Zawodowych w Brzegu Dolnym
5. Anna Doniecka Sagan - Młodzieżowy Ośrodek Wychowawczy nr 2 - ZPR w Brzegu Dolnym
6. Monika Tyszkowska Młodzieżowy Ośrodek Wychowawczy nr 2 - ZPR w Brzegu Dolnym
7. Tomasz Grudkowski - Młodzieżowy Ośrodek Wychowawczy nr 2 - ZPR w Brzegu Dolnym
8. Małgorzata Gruszczyńska - Zespół Szkół Specjalnych i Placówek Oświatowych w Wołowie
9. Ewa Miazek Stelmarczyk- Zespół Szkół Specjalnych i Placówek Oświatowych w Wołowie

Katarzyna Fęglerska - Kierownik Wydziału Edukacji, Kultury, Sportu i Spraw Społecznych, Anna Klempous - Przedstawiciel Kuratorium Oświaty we Wrocławiu, Małgorzata Lubańska - Przedstawiciel Kuratorium Oświaty we Wrocławiu, Małgorzata Mrozińska - Ekspert Ministerstwa Edukacji Narodowej, Sławomir Strzelecki - Ekspert Ministerstwa Edukacji Narodowej, Ewa Płaksej - Ekspert Ministerstwa Edukacji Narodowej, Agnieszka Szyrwińska -Ekspert Ministerstwa Edukacji Narodowej oraz dyrektorzy jednostek w których zatrudnione są poszczególni nauczyciele: Beata Borowska-Podsiadła, Małgorzata Staniszevska, Henryka Rewak i Ewa Budzińska.



- **Organizacja i wsparcie przedsięwzięć w zakresie edukacji i rozwoju**

Dnia 22 czerwca 2022 roku zostało podpisane porozumienie pomiędzy Powiatem Wołowskim a Fundacją Ośrodka Rozwoju i Technologii we Wrocławiu, którego celem jest wspólna realizacja przedsięwzięć, w szczególności dotyczących działań w zakresie edukacji, ekologii, zrównoważonego rozwoju i społecznej odpowiedzialności biznesu i nauki.

Powiat Wołowski reprezentował Starosta Wołowski Janusz Dziarski oraz Wicestarosta Wołowski Jarosław Iskra.

Fundacja realizuje przedsięwzięcia badawczo-rozwojowe ze szczególnym uwzględnieniem biotechnologii, inżynierii materiałowej i biobankowania. Prowadzi również działania popularyzujące wiedzę z zakresu nauk medycznych, przyrodniczych, ścisłych i technicznych z uwzględnieniem wiedzy i troski o klimat oraz środowisko naturalne. Jej aktywności są kierowane do różnych grup wiekowych społeczeństwa. PORT prowadzi projekty edukacyjne mające na celu wzbudzenie społecznego zainteresowania różnymi obszarami nauki, przybliżenie szerokiej publiczności tajników wiedzy oraz ukazanie celów i znaczenia osiągnięć naukowych dla codziennego życia. Zachęcają do odkrywania i eksplorowania nowych technologii, ścisłych i przyrodniczych dziedzin nauki, a także aktywnego, badawczego spędzania czasu.

Projekt to szansa dla młodzieży szkolnej naszego powiatu na zdobycie dodatkowej wiedzy oraz korzystania z nowoczesnych form edukacji i doświadczenia, które pomogą w wyborze przyszłej kariery naukowej czy też zadecydują o ścieżce kariery zawodowej.

Wiceprezes Fundacji Paweł Kurant, wyraził zadowolenie, że Powiat Wołowski przystąpił do współpracy, dzięki czemu młodzież, głównie szkół ponadpodstawowych, będzie mogła korzystać z zajęć odbywających się w warunkach laboratoryjnych prowadzonych przez kadrę naukowców instytutu.

W spotkaniu udział wzięli władarze, przedstawiciele Dolnośląskiego Kuratorium Oświaty we Wrocławiu dyrektorzy szkół, nauczyciele oraz młodzież.





- **Promocja placówek oświatowych Powiatu Wołowskiego**

W ramach promocji jednostek oświatowych wydział pozostaje w ścisłym kontakcie z dyrektorami placówek. Wszystkie wydarzenia i przedsięwzięcia są promowane na stronie Powiatu oraz w mediach społecznościowych .

W roku 2021/2022 przez Wydział Promocji , we współpracy z Wydziałem Edukacji, został opracowany kolejny informator dla ósmoklasisty. Informator został rozpowszechniony w wersji elektronicznej oraz rozesłany bezpośrednio do szkół podstawowych.

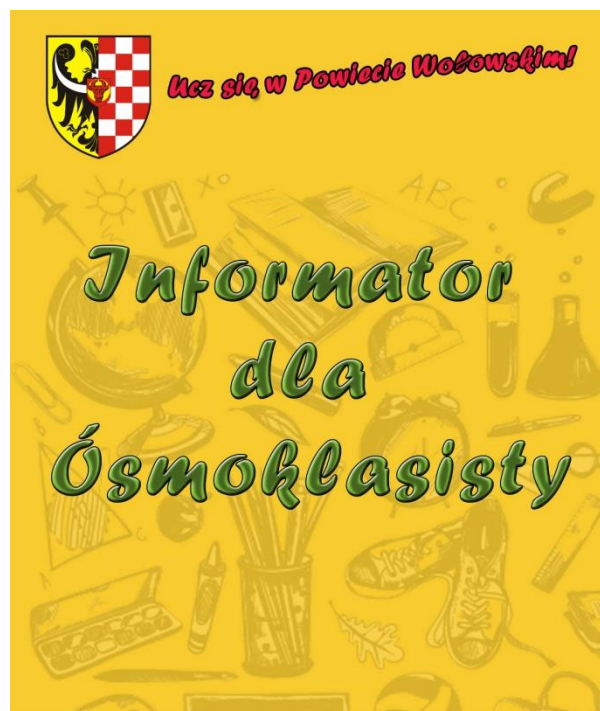

- **Powiatowy Dzień Edukacji Narodowej**

Powiatowe obchody Dnia Edukacji Narodowej w 2021 roku miały miejsce w Liceum Ogólnokształcącym im. Mikołaja Kopernika w Wołowie. Starosta Wołowski Janusz Dziarski wyraził uznanie i podziękował dyrektorom, nauczycielom, wychowawcom oraz pracownikom instytucji dbającym o edukację. Listy gratulacyjne otrzymali nauczyciele, którzy w tym roku uzyskali stopień nauczyciela dyplomowanego i mianowanego. Podziękowania i wyrazy wdzięczności złożone zostały także na ręce pracowników administracji a także pracowników placówek opiekuńczych, wychowawczych i jednostek wsparcia. Wręczone zostały także odznaczenia oraz przyznane Nagrody Starosty. Podziękowano i pogratulowano także nauczycielom, którzy przeszli na emeryturę. Uczniowie Liceum zaprezentowali swoje umiejętności teatralne.





Strategia rozwoju szkół i placówek oświatowych Powiatu Wołowskiego

- opis wybranych przedsięwzięć i projektów edukacyjnych, rozwojowych i inwestycyjnych, realizowanych przez poszczególne jednostki

Opracowane na podstawie materiałów
Dyrektorów jednostek oświatowych

Liceum Ogólnokształcące im Mikołaja Kopernika w Wołowie



I. Zrealizowane inwestycje

Wydatki inwestycyjne poniesione z tytułu:

nie dotyczy

II. Podjęte prace remontowe, wyposażenie w roku szkolnym 2021 - 2022

Podjęte prace remontowe, wyposażenie w roku szkolnym 2021 - 2022

- Wymiana lamp sufitowych oraz zabezpieczenie kratami kominów wentylacyjnych w sali gimnastycznej (wydatek w kwocie 10.100,00 złotych);
- Malowanie korytarzy szkolnych oraz bieżące prace remontowe na terenie szkoły (wydatek w kwocie 3.730,00 złotych)

III. Projekty realizowane w placówce, współfinansowane ze środków zewnętrznych

Tytuł i opis projektu	Wartość projektu
<p>Numer projektu: 2021-2-PL01-KA122-SCH-000041921 Tytuł: W stronę Europy Okres realizacji: 01.05.2022 - 30.09.2023 Liczba nauczycieli: 8 plus pracownik administracyjny Cele:</p> <ul style="list-style-type: none"> • zagraniczne wyjazdy szkoleniowe nauczycieli w celu nabycia i poszerzenia kompetencji w zakresie pracy z uczniami ze specjalnymi potrzebami edukacyjnymi; • redukowaniu barier etnograficznych, kulturowych w zakresie pracy z uczniami przybywającymi z zagranicy; • udział nauczycieli w kursach nauki języka angielskiego oraz kursach poświęconych rozwijaniu kompetencji cyfrowych. <p>W ramach projektu odbył się już wyjazd w terminie 4-15 lipca 2022 na szkolenia do Irlandii. W szkoleniach wzięło udział 3 nauczycieli: Pani Katarzyna Łuczak, Pani Małgorzata Oberg i Pani Agnieszka Michnowska. W ramach projektu przewidziane są jeszcze szkolenia w Hiszpanii oraz na Malcie.</p>	<p>38.828,00 euro = = 177.653,63 złotych</p>

IV. Realizacja zadań oświatowych z programów rządowych w roku 2021/2022

Tytuł i opis programu	Wartość projektu
<p>Narodowy Program Rozwoju Czytelnictwa 2.0. na lata 2021 – 2025” – Priorytet 3, kierunek interwencji 3.2</p> <p>Cele:</p> <ul style="list-style-type: none"> • promocja czytelnictwa (działania na rzecz promocji czytelnictwa) • doposażenie biblioteki szkolnej: <ul style="list-style-type: none"> - zakup urządzenia wielofunkcyjnego (kserokopiarka), zakup sof • powiększenie księgozbioru <p>W ramach realizacji programu zaplanowano następujące działania:</p> <ul style="list-style-type: none"> - Przeprowadzenie ankiety czytelniczej w celu zorientowania się, jakie są potrzeby i preferencje czytelnicze uczniów (wrzesień 2021) - Zakup nowości wydawniczych oraz uzupełnienie księgozbioru biblioteki o lektury wprowadzone do szkolnej podstawy programowej - Lekcje biblioteczne na temat pozytywnego wpływu czytania na rozwój potencjału intelektualnego oraz poznawczego ucznia; korzystania ze zbiorów, posługiwania się słownikami - Gazetki dydaktyczne i wystawy tematyczne – autorzy naszych lektur - Wyjazd do Muzeum Pana Tadeusza we Wrocławiu - Organizowanie konkursów czytelniczych i literackich rozbudzających zainteresowania czytelnicze uczniów: <ul style="list-style-type: none"> * konkurs literacki (tworzenie własnego opowiadania , recenzji ulubionej książki, wierszy) * konkurs recytatorski * konkurs plastyczny (projekt okładki książki, ilustrowanie najciekawszego fragmentu książki) (cały rok szkolny) - Kontynuacja działania Dyskusyjnego Klubu Książki „Kopernick” - Udział w akcjach ogólnopolskich: Narodowe Czytanie, „Jak nie czytam, jak czytam”, Międzynarodowa akcja czytelnicza: Przerwa na czytanie - Forum Kultury - Bookcrossing - Dzień Bezpiecznego Internetu <p><i>Liceum Ogólnokształcące podejmie następujące działania w środowisku lokalnym, w tym z Miejską i Gminną Biblioteką Publiczną w Wołowie, Biblioteką Pedagogiczną i bibliotekami szkolnymi:</i></p> <ul style="list-style-type: none"> - Kontynuacja współpracy w ramach działającego w LO Dyskusyjnego Klubu Książki „Kopernick” (W ubiegłych latach członkowie klubu współpracowali z MiGBP przy organizacji akcji promujących czytelnictwo, takich jak: Cała Polska Czyta Dzieciom, Narodowe Czytanie, brali też udział w spotkaniach autorskich z p. K. Ryrych i K. Petkiem) - Udział w spotkaniach autorskich organizowanych przez MiGBP - Udział w spotkaniach Forum Kultury (MiGBP) - Przeprowadzenie akcji „Cała Polska czyta dzieciom” w jednej z gminnych szkół podstawowych lub przedszkolu. - Udział w pracach Sieci Współpracy i Samokształcenia Nauczycieli Bibliotekarzy w PODN i Sieci Współpracy i Samokształcenia Nauczycieli Humanistów w PODN 	<p>15.000,00 złotych, w tym wkład własny organu prowadzącego 3.000,00 złotych</p>

V. Kontrole przeprowadzone w jednostkach w roku 2021/2022

Organ przeprowadzający	Zakres kontroli i zalecenia
Kuratorium Oświaty we Wrocławiu	Badanie kształcenia u uczniów kompetencji kluczowych w procesie uczenia się. Kontrolujący- Małgorzata Nehrebecka- wizytator KO we Wrocławiu. Termin 25-26.04.2022 r.

VI. Inne zadania i inicjatywy podjęte w placówce w roku szkolnym 2021-2022

Wrzesień	<ol style="list-style-type: none"> 1. Wybory do samorządu uczniowskiego 2. Dyktando szkolne „O Złote Pióro Dyrektora Szkoły”. 3. Udział uczniów w Dolnośląskim Festiwalu Nauki - warsztaty i wykłady online. 4. Salon Maturzystów online - wykłady i prezentacje szkół dla uczniów klas maturalnych. 5. Narodowe Czytanie Moralności Pani Dulskiej 6. Szkolny Dzień Sportu - Pożegnanie lata
Październik	<ol style="list-style-type: none"> 1. Akcja Krwiodawstwa w „Koperniku” 2. Dzień Piżamy. 3. Święto chleba 4. Powiatowy Dzień Nauczyciela. 5. Szkolny apel z okazji Święta KEN. 6. Dzień Tabliczki Mnożenia w Koperniku. 7. Obóz językowy Euroweek - Szkoła Liderów. Miedzygórze 2021, klasa 3cdp
Listopad	<ol style="list-style-type: none"> 1. Przerwa na czytanie - akcja czytelnicza w Koperniku. 2. Jak aktywnie szukać pracy - spotkanie z przedstawicielami PUP. 3. Udział w przedsięwzięciu - Szkoła do Hymnu. 4. Warsztaty z doradztwa zawodowego dla uczniów szkół podstawowych w Koperniku -organizator p. Anna Wróbel - doradca metodyczny PODN. 5. Próbną Matura z Operonem. 6. Powiatowy Konkurs Ortograficzny - etap szkolny. 7. O ubezpieczeniach na lekcji przedsiębiorczości - spotkanie z kierownikiem ZUS w Wołowie - p. Okulewiczem
Grudzień	<ol style="list-style-type: none"> 1. Nie tylko body Neutral - spotkanie w ramach Wołowskiego Forum Kultury. 2. Spektakl teatralno – filmowy – Moralność Pani Dulskiej - przedstawienie zorganizowane w ramach Wołowskiego Forum Kultury w WOK w Wołowie. 3. Pokaz filmu - Wołowska Solidarność 1980-1989. 4. Turniej „Jeden z Dziesięciu”- przygotowanie i prowadzenie uczniowie klasy 3cdg - Aleksander Łyskawa, Michał Kordasz. 5. Świąteczna zbiórka darów na rzecz Domu Dziecka w Krzydlinie Małej. 6. Świąteczny Wieczór Filmowy w Koperniku. 7. Wigilie klasowe.
Styczeń	<ol style="list-style-type: none"> 1. Jasełka Bożonarodzeniowe - współpraca z „Wołów Seniorom” i Zespołem folklorystycznym „Warzęgowianie”. 2. Uroczyste wręczenie stypendiów PRM. 3. Z inicjatywy SU włączenie szkoły do Akcji „Różowa skrzyneczka”,której celem jest zwiększenie dostępu do bezpłatnych środków higieny osobistej dla kobiet w publicznych toaletach. 4. Bal studniówkowy klasy 3cdg.
Luty	<ol style="list-style-type: none"> 1. Święto Patrona Szkoły – Mikołaja Kopernika. 2. Zbiórka darów dla Obywateli Ukrainy. 3. Wyróżnienie dla Filmu uczniów klas pierwszych w konkursie organizowanym przez ZUS, „ Jak zachęcić babcię i dziadka do założenia konta". Jakub Korzeniowski, Adrian Łysuniec, Karol Wojtyła, Jakub Łoziński

Marzec	<ol style="list-style-type: none"> 1. Dzień Solidarności z Młodzieżą Szkolną w Ukrainie. 2. Szkolny Konkurs Fotograficzny „W poszukiwaniu wiosny”. 3. Warsztaty Graficzne „Design i projektowanie graficzne” poprowadzone przez absolwenta „Kopernika „ p. Grzegorza Kowala. 4. Festiwal Talentów Wszelakich. 5. Warsztaty w ramach zajęć rozwijający uzdolnienia i zainteresowania dla uczniów klas ósmych. 6. Pielgrzymka Maturzystów do Częstochowy. 7. Dzień Liczby PI - PiChallenge w Koperniku. 8. Badanie PISA w Koperniku. 9. Warsztaty z p. Tomaszem Paminem- Zdrowy Kręgosłup. 10. Spotkanie klas o profilu biologiczno – chemicznym z p. Krzysztofem Koniecznym przyrodnikiem, ornitologiem związanym z Fundacją Przyrodniczą Pro Natura, autorem i współautorem wielu projektów z zakresu ochrony gatunków i siedlisk, absolwentem Kopernika
Kwiecień	<ol style="list-style-type: none"> 1. Dzień bez plecaka. 2. Światowy dzień Świadomości Autyzmu - Niebieska Akcja w szkole. 3. Pierwszy numer szkolnej gazetki internetowej OKIEM KOPERNIKA, przygotowany na warsztatach dziennikarskich przez klasę 2A o profilu społeczno - prawnym. 4. Mistrzowie Lektur Szkolnych - finał konkursu powiatowego w Koperniku. 5. Kopernik w Kinie - Marzec 68’ 6. Uruchomienie serwera Minecraft Kopernik. 7. Turniej Gier Komputerowych. 8. Teleturniej szkolny - Milionerzy. 9. Dzień Ziemi - udział w akcji Sprzątamy dla Polski 10. Dzień Otwarty dla Ósmoklasistów. 11. Uroczyste pożegnanie tegorocznych Maturzystów.
Maj	<ol style="list-style-type: none"> 1. Egzamin Maturalny. 2. Land Art.- sztuka ziemi na lekcji plastyki. 3. Udział w akcji ekologicznej- “Wszystkie dzieci zbierają elektrośmieci” organizowanej wraz z Green Office Ecologic Spółka z o.o. 4. Warsztaty fotograficzne poprowadzone przez p. Karolinę Pędłowską – absolwentkę Kopernika. 12. Obóz językowy Euroweek - szkoła liderów 2022 - klasy 2bd, 2ac i 1ac
Czerwiec	<ol style="list-style-type: none"> 1. Piknik pod Orzechem. 2. Debata „Samotność w świecie współczesnym"- międzypokoleniowe spotkanie, zorganizowane przez Powiat Wołowski, Powiatową Radę Seniorów i Młodzieżową Radę Powiatu Wołowskiego, w ramach kampanii społecznej. 3. Absolwenci klasy IV B LO (1978–82) ... 40 lat później - spotkanie w Koperniku. 4. Uczniowie Oddziału Przygotowawczego na wycieczce do Wrocławia. 5. Uroczyste wręczenie uczniom Kopernika nagród na Powiatowej Gali Laureata. 6. Wycieczka rowerowa klasy 1bd do Lubiąża. 7. Degustacja kuchni Ukraińskiej - integracja uczniów z oddziału przygotowawczego. 8. Uroczyste wręczenie stypendiów Starosty Powiatu wołowskiego podczas sesji Rady Powiatu. 9. Spotkanie z p. Iwona Koliczko - absolwentką Kopernika i dogoterapeutką. 10. Podpisanie porozumień o współpracy szkół Powiatu Wołowskiego z Fundacją Ośrodka Rozwoju i Technologii we Wrocławiu. 11. Uroczyste zakończenie roku szkolnego 2021/2022

Ponadto w szkole od 11 kwietnia uruchomiono oddział przygotowawczy dla uczniów z Ukrainy. Jest to jedyny tego typu oddział jeśli chodzi o szkoły powiatu wołowskiego. Do pracy w oddziale zatrudniono pomoc nauczyciela, stworzono plan nauczania w oparciu o wytyczne MEiN oraz rozpoczęto zajęcia wspomagające z pomocy psychologiczno - pedagogicznej.

VII. Sukcesy i osiągnięcia

Konkursy:

- Powiatowy Konkurs "Przeszłość, zabytki i zaufki mojego regionu"- II miejsce Zuzanna Czapluk, uczennica klasy 3abp
- Powiatowy Quizu Historycznego "Na tropie zabytków – miejsca oczywiste i nieoczywiste w Powiecie wołowskim"- I miejsce Zuzanna Czapluk, uczennica klasy 3abp
- II Powiatowy Konkurs "Żyję, więc pomagam"-
I miejsce- Korzeniowski Jakub uczeń klasy 1ac
II miejsce - Szast Filip uczeń klasy 1bd
III miejsce- Klinikowska Justyna uczennica klasy 1bd

Egzamin maturalny:

- Język polski podstawowy - średni wynik 62% - powyżej średniego wyniku w gminie, powiecie, województwie i kraju,
- Historia rozszerzona - średni wynik 40% - powyżej średniego wyniku w gminie, powiecie, województwie i kraju,
- J. angielski podstawowy - średni wynik 76 % - taki sam jak w gminie, powiecie i kraju,
- J. angielski rozszerzony - średni wynik 66% - powyżej średniego wyniku w gminie, powiecie, województwie i kraju,
- J. polski rozszerzony - średni wynik 61% - powyżej średniego wyniku w gminie, powiecie, województwie i kraju,

Nabór do klas pierwszych – utworzono 3 klasy – 1C, 1A oraz oddział łączony 1BD w sumie przyjęto 74 uczniów - w roku szkolnym 2020/2021 nabór do klas pierwszych – 37 uczniów. Zwiększono liczbę uczniów w klasach pierwszych o 100% w stosunku do poprzedniego roku szkolnego.

W ramach promocji podjęto następujące działania:

- Pozyskano środki w kwocie 3500 zł na opłacenie projektu billboardu reklamującego ofertę edukacyjną szkoły - billboard można było podziwiać od 15.04 na bloku przy ul. Zwycięstwa.
- Zaangażowano uczniów w promocję - uczniowie zbudowali szkołę i jej otoczenie na serwerze Minecraft - każdy posiadający konto na Minecraf może wejść, obejrzeć szkołę i zagrać, grafiki tworzone przez uczniów użyte zostały do promocji szkoły, uczniowie brali udział w spotkaniach z uczniami szkół podstawowych.
- Opracowano projektu i wydruk ulotki promocyjnej
- Opracowano informacje do folderu promującego szkoły powiatu wołowskiego.
- Wydruk plakatów promujących Minecraft Kopernik i rozmieszczenie ich w szkołach powiatu wołowskiego i lubińskiego.
- Wizyty promocyjne w następujących szkołach podstawowych: 04.04 - SP nr 6 Brzeg dolny, 05.04 - Sp nr 1 Brzeg dolny, 06.04 - SP w Wińsku, 07.04 - SP w Lubiążu i SP nr 5 w Brzegu Dolnym, 08.04 - SP nr 1 i SP nr 2 w Wołowie, 13.04 - SP w Ścinawie, 21.04 - SP w Starym Wołowie, 26.04 SP w Warzęgowie
- W marcu odbyły się warsztaty w ramach zajęć rozwijających prowadzonych w szkole, udział w warsztatach wzięli uczniowie - SP nr 2, SP nr 1, ZSP w Lubiążu, SP w Warzęgowie.
- Dyrektor szkoły spotkał się również z rodzicami uczniów SP nr 2 i przedstawił ofertę szkoły.
- Nawiązano współpracę z Dyrektorem PKS w Wołowie - plakaty promocyjne zostały umieszczone we wszystkich autobusach kursowych.

- Udział w akcji promocyjnej w ramach forum Kultury z cyklu prezentacji twórczości absolwentów Liceum - spotkania z absolwentami, wizyty absolwentów w szkole i spotkania z młodzieżą LO.
- Systematyczne prowadzenie profilu Facebook.
- Założenie w ramach profilu grupy Łączy nas Kopernik dla uczniów i absolwentów LO.
- Zbudowanie nowej witryny internetowej szkoły i jej systematyczna aktualizacja.
- Przygotowanie filmu promocyjnego i plakatów dla poszczególnych profili.
- Zorganizowano Dzień Otwarty w Koperniku
- Systematycznie przekazywano informacje o planowanych do realizacji projektach i programach - Erasmus+, Narodowy Program Rozwoju Czytelnictwa
- Przygotowano bogatą ofertę zajęć rozwijających uzdolnienia i zainteresowania uczniów opartą o autorskie programy napisane przez nauczycieli LO.

VIII. Dokumentacja fotograficzna realizowanych przedsięwzięć o charakterze dydaktycznym, edukacyjnym i kulturowym.



Projekty



Wybrane działania zgodnie z kalendarzem imprez i uroczystości szkolnych

Dzień Liczby PI

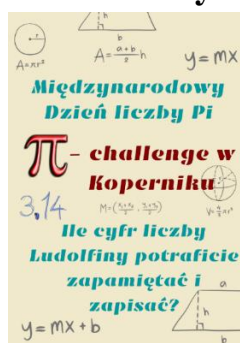

Piknik pod Orzechem



Narodowe Czytanie



Udział w inicjatywach o zasięgu ogólnopolskim

Przerwa na czytanie



Dzień bez Plecaka



Akcja „Różowa skrzyneczka”



Działania promocyjne

Serwer Minecraft Kopernik Przedstawienie w WOK

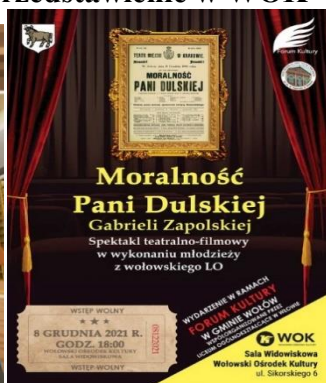

Dzień Otwarty



Uczniowie z Ukrainy w szkole

Kwiecień 2022- utworzenie oddziału przygotowawczego

Dzień Solidarności z Młodzieżą szkolną w Ukrainie

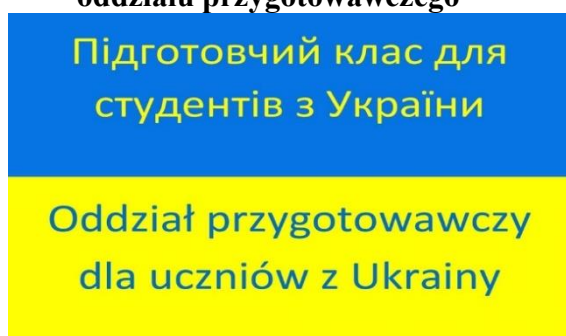

Pomysły naszych uczniów

Teleturniej Milionerzy

Jeden z dziesięciu

Zbiórka dla Domu Dziecka



Wycieczki, wyjazdy, wyjścia

Euroweek- obóz językowy

Wycieczka rowerowa

Pielgrzymka maturzystów



Współpraca z Organem Prowadzącym i innymi instytucjami

Porozumienie z PORT



Debata o Samotności



Stypendiści



Absolwenci i goście z wizytą w Koperniku

Spotkanie z p. Koliczko



Spotkanie z p. Koniecznym



Zdrowy Kręgosłup



Sukcesy

Powiatowa Gala Laureata





I. Zrealizowane inwestycje

Wydatki inwestycyjne poniesione z tytułu:

realizacji projektów unijnych -opisane poniżej w pkt.III

II. Podjęte prace remontowe, wyposażenie w roku szkolnym 2021 - 2022

Podjęte prace remontowe, wyposażenie w roku szkolnym 2021 - 2022

I Remonty i modernizacje:

- 1.Remont przedsionka do gabinetu Dyrektora bud. „A”- 4.551 zł
- 2.Remont sekretariatu bud. „A”- 2.134,05 zł
- 3.Remont pokrycia dachu na magazynku koło kuchni bud. „D¹” – 1.402,20 zł
- 4.Remont pomieszczeń szkolnych w bud.: D¹ – Stołówka, H – pomieszczenie socjalne, K – dział podnośników samochodowych- 54.120 zł
- 8.Remont – wymian instalacji elektrycznej w bursie szkolnej – piętro I bud. „F”- 46.064,73 zł
- 9.Remont sufitu w pracowni *mechatronika* bud. „L”-22.656,50 zł
- 10.Remont – wymian instalacji elektrycznej w bursie szkolnej – piętro II bud. „F” – 47.564,10 zł
- 11.Wykonanie zasilania sprężonym powietrzem na S K P bud. „L” – 2.475,54 zł

II Wyposażenie:

- 1.Zakup 6 szaf do bursy szkolnej-8.940 zł
2. Zakup i montaż detektora gazu na S K P bud. „L”-2.488zł
3. Zakup wyposażenia do egzaminu zawodowego w zawodzie technik informatyk -5.493,30 zł
4. Zakup wyposażenia do egzaminu w zawodzie technik mechatronik – 4.406,40 zł
5. . Zakup wyposażenia do egzaminu w zawodzie technik mechanik – 2.141,38 zł
6. Zakup drukarki dla wicedyrektora-1.045 zł
7. Zakup 2 szaf do pomieszczenia linii diagnostycznej -2.144 zł
8. Naprawa i serwis traktorka do koszenia trawy i kosiarki spalinowej- 1.300 zł

III Inne:

1. Usunięcie chorych i uszkodzonych drzew z terenu szkoły- 12.649,20 zł

III. Projekty realizowane w placówce, współfinansowane ze środków zewnętrznych – źródło – dane pozyskane z jednostek.

Tytuł i opis projektu	Wartość projektu
<p>1. Projekt „ICT for Teachers – podniesienie jakości kształcenia poprzez rozwijanie kompetencji informatycznych i komunikacyjnych nauczycieli CKZiU w Wołowie” Czas trwania projektu: 01.12.2021 – 31.05.2023 Cele projektu: -Poprawa kompetencji cyfrowych uczestników -Rozwijanie umiejętności komunikacji, współpracy, prezentacji, rozwiązywania problemów, negocjacji, umiejętności krytycznego i kreatywnego myślenia -Zwiększenie zrozumienia potencjału technologii informacyjno - telekomunikacyjnych oraz możliwości ich zastosowania w edukacji -Zwiększenie umiejętności zawodowych poprzez opanowanie narzędzi do wirtualnej komunikacji i współpracy, projektowania i publikowania -ćwiczenie kreatywnych pomysłów i praktycznych zasobów dla pomyślnego wdrożenia technologii informacyjno – komunikacyjnych w pracy -podniesienie umiejętności w zakresie języka angielskiego -Promowanie świadomości międzykulturowej - Dzielenie się umiejętnością wykorzystania technologii informacyjno – komunikacyjnych w pracy -Wzmocnienie europejskiej współpracy między osobami wykorzystującymi technologie informacyjno – komunikacyjne w edukacji w różnych kontekstach</p> <p>Uczestnicy projektu: W projekcie udział bierze 8 nauczycieli z Centrum Kształcenia Zawodowego i Ustawicznego w Wołowie.</p>	<p>Kwota projektu: 14064,00 EURO.</p>
<p>”Rozwój kształcenia zawodowego w Powiecie Wołowskim – edycja 2” Działania i formy wsparcia w ramach realizacji projektu w roku szkolnym 2021/2022</p> <ul style="list-style-type: none"> • zakupiono meble do wyremontowanych sal przedmiotów zawodowych informatycznych (36 408,00 zł.) oraz nowoczesny sprzęt elektroniczny i pomoce dydaktyczne do pracowni przedmiotów zawodowych - łączna kwota 58 248,72 zł. : <ul style="list-style-type: none"> ✓ plansze dydaktyczne do pracowni: logistycznej, ekonomicznej i mechatronicznej, ✓ kalkulatory i pomoce biurowe do pracowni ekonomicznej, ✓ 2 laptopy, lutownice i cynę do pracowni mechatronicznych, ✓ spawarkę światłowodową na zajęcia praktyczne do pracowni zawodowej informatycznej, ✓ wizualizery i dyski zewnętrzne do pracowni zawodowych, ✓ 3 routery, 8 switchy, 2 szafy RACK i 2 Patchpanele - pomoce dydaktyczne na zajęcia praktyczne z montażu i eksploatacji lokalnej sieci komputerowej ✓ pakiety biurowe - wyposażenie stanowisk uczniowskich w pracowni informatycznej w zakresie nauczania baz danych, ✓ oprogramowanie do backupu, maty antystatyczne z opaską antystatyczną, szczypce do cięcia, wciskacze LSA, tester okablowania i tester LAN szukacz par - wyposażenie stanowiska zarządzania egzaminem dla kwalifikacji INF.02 Montaż i eksploatacja systemów komputerowych, urządzeń peryferyjnych i sieci. • 6 nauczycieli ukończyło staże branżowe u pracodawców, • nauczyciel przedmiotów zawodowych mechatronicznych ukończył kurs „Programowanie sterowników logicznych” w Centrum Szkoleń Inżynierskich w Gliwicach, 	

- 20 uczniów wzięło udział w zajęciach z doradztwa zawodowego,
- uczniowie uczestniczyli w kursach podnoszących kompetencje i kwalifikacje zawodowe oraz zwiększających szanse na rynku pracy:
 - ✓ Inżynieria projektowania komputerowego CAD 2D i 3D – 2 grupy
 - ✓ Programowanie i obsługiwanie procesu druku 3D – 2 grupy
 - ✓ Wizaż
 - ✓ Programowanie Robotów
 - ✓ Obsługa kas fiskalnych
 - ✓ Sekretarka
 - ✓ Operator wózka jezdniowego z napędem silnikowym oraz bezpieczną wymianą butli gazowej z egzaminem UDT
- 71 uczniów otrzymało certyfikaty VCC, 12 uprawnień UDT na wózki widłowe
- 60 uczniów odbyło staże zawodowe u pracodawców. Stażyści otrzymali świadczenie pieniężne w wysokości 2600 złotych brutto oraz uzupełnili swoją wiedzę i umiejętności praktyczne w danym zawodzie,
- uczniowie uczestniczyli na zajęciach warsztatowych na uczelniach wyższych we Wrocławiu: technik logistyk i ekonomista na Uniwersytecie Ekonomicznym, 10 uczniów w zawodzie technik mechatronik i informatyk zajmowało się modelowaniem i programowaniem pojazdów mobilnych typu Line-Follower na Politechnice Wrocławskiej,
- dla 30 uczniów najbardziej zaangażowanych w realizację zadań projektowych została zorganizowana 3- dniowa wycieczka zawodoznawczo – integracyjna. Celem wyjazdu było poznanie warunków pracy w Hucie Szkła Julia i w Manufakturze Bolesławiec, a także poznanie walorów przyrodniczych Świeradowa, Szklarskiej Poręby i okolic. Uczniowie wzięli udział w warsztatach grawerowania w Hucie Szkła Piechowice i procesie technologicznym - Manufaktura Bolesławiec (koszt wycieczki – 29 4580 zł.),
- łącznie objętych wsparciem w projekcie zostało 167 uczniów.

„Modernizacja infrastruktury kształcenia zawodowego w Powiecie Wołowskim .

W ramach projektu w roku 2021/2022 zrealizowano następujące zadania:

- zakupiono nowy samochód do nauki jazdy dla uczniów w zawodzie technik pojazdów samochodowych Hyundai i20- kwota 58.500 zł
- remont pomieszczeń stacji kontroli pojazdów bud.”L” dla celów dydaktycznych -kwota 357.828,87 zł
- Montaż wyposażenia do stacji diagnostycznej w ramach projektu-kwota 182.650 zł
- remont pomieszczeń i dostosowanie do wymogów pracowni informatycznej oraz gabinetu fizyko-chemicznego – 165.874,74 zł
- zakup wyposażenia do pracowni – komputerów , mebli i pozostałych pomocy dydaktycznych – w kolejnym roku szkolnym
- Wyremontowano pomieszczenie i dostosowano do potrzeb montażu linii diagnostyczną dla zawodu technik pojazdów samochodowych i wyposażono pomieszczenie w podstawową linię diagnostyczną .
- Wyremontowano pracownię przedmiotową dla potrzeb pracowni fizyko-chemicznej.
- Wyremontowano pracownię informatyczną z dostosowaniem do potrzeb pracowni logistycznej.

IV. Wydatki poniesione w ramach realizacji zadań Bursy, Stacji Diagnostycznej oraz Stołówki Szkolnej – stan na 30.09.2022

BURSA – 280.853,55 zł

STACJA DIAGNOSTYCZNA- 125.640,99 zł

STOŁÓWKA- 591.756,30 zł +(460.983,37 zł -zakup żywności)

V. Kontrole przeprowadzone w jednostkach w roku 2021/2022

Organ przeprowadzający	Zakres kontroli i zalecenia
Starostwo Powiatowe w Wołowie Wydział Komunikacji i Transportu	Kontrola Stacji Kontroli Pojazdów; Brak zaleceń
Powiatowa Stacja Sanitarno-Epidemiologiczna w Wołowie	Ocena stanu sanitarnego stołówki; Zalecenia: 1.Podawanie każdego dnia warzyw i owoców w każdym posiłku. 2. W żywieniu całodziennym podawanie przynajmniej pięciu porcji warzyw lub owoców.
Powiatowy Inspektor Nadzoru Budowlanego w Wołowie	Sprawdzenie stanu technicznego obiektu sportowego " Orlik" Zalecenia: 1. Obiekt utrzymany w dobrym stanie technicznym jednak występują zużycia eksploatacyjne i uszkodzenia, które wymagają remontu i konserwacji
Starostwo Powiatowe w Wołowie	Audyt gospodarki finansowej i gospodarowanie mieniem w CKZiU Wołowie. Zalecenia – brak uwag.

VI. Inne zadania i inicjatywy podjęte w placówce

- Akcje charytatywne:
 - zbiórka zniczy w ramach akcji : „Mogilę pradziada ocal od zapomnienia”
 - kiermasz ciast, loteria i zbiórka pieniędzy dla chłopca -Szymona Dąbrowskiego chorego na nowotwór
 - zbiórka pieniędzy dla pogorzalców z Bożenia
 - pomoc w zbiorce darów na rzecz Ukrainy, zbiórka internetowa pieniędzy na rzecz Uchodźców przebywających na terenie CKZiU w Wołowie, organizacja pobytu uchodźców na terenie szkoły.
- Udział w Ogólnopolskiej Akcji – „SPRZĄTAMY DLA POLSKI” - połączona z wizytą w szkole ministra cyfryzacji – p. Janusza Cieszyńskiego.
- Organizacja na terenie szkoły Akcji krwiodawstwa – 4 krotna w ciągu roku.
- Udział w warsztatach Ekologicznych- „Wiem czym oddycham”,
- Udział w warsztatach dot. Zdrowego trybu życia- „Nie tylko Body Neutrals”
- Projekty edukacyjne: Lekcje z ZUS, lekcje z KAS –„HAZARD ? Nie daj się wciągnąć”,
- Zajęcia SKS w szkole.

VII. Sukcesy i osiągnięcia

1. Zdobyte przez dwie uczennice Technikum Nr 1 im. Tadeusza Kościuszki w CKZiUw Wołowie tytuł finalisty w zawodach centralnych VIOgólnopolskiej Olimpiady Spedycyjno-Logistycznej oraz uzyskanie przez nie indeksu na Wydziale Ekonomicznym Uniwersytetu Gdańskiego.
2. Udział uczniów kształcących się w zawodzie technik mechatroniki technik pojazdów samochodowych w ogólnopolskim konkursie „PGE Turniej Maszyn Wiatrowych” i uzyskanie wysokiego miejsca na szczeblu ogólnokrajowym.
3. Uzyskanie przez Technikum Nr 1 im. Tadeusza Kościuszki w CKZiU w Wołowie statusu laureata w zestawieniu „Orły Edukacji 2022”
4. W rankingu techników 2022-według miesięcznika PERSPEKTYWY - Technikum nr 1 uplasowało się na 38 miejscu w województwie dolnośląskim - 1 miejsce w Powiecie
5. Uczniowie TECHNIKUM wzięli udział w Dolnośląskim Matematycznym Marszu na Orientację, który odbył się w Lubiążu – start trzech patroli uczniowskich z klas IV TSM, III TIS, III TL. Uczniowie z klasy III TIS zajęli 11 miejsce (startowało 43 patrole).
6. 21 uczniów wzięło udział w etapie szkolnym konkursu: „Turbolandeskunde – wędrowka po krajach niemieckiego obszaru językowego” dla uczniów szkół ponadpodstawowych - VII edycja 2021/2022 „Turbolandeskunde – Deutschland“
7. Organizatorem konkursu było Polskie Stowarzyszenie Nauczycieli Języka Niemieckiego przy wsparciu Goethe Institut w Warszawie. Do etapu regionalnego zakwalifikowało się 3 uczniów.

VIII. Wyniki egzaminu maturalnego

MATURA 2022 (MAJ)– ZESTAWIENIE WYNIKÓW EGZAMINU Z PRZEDMIOTÓW OBOWIĄZKOWYCH

.Zdawalność z przedmiotów (uzyskali co najmniej 30 % punktów)

Technikum

	Język polski			Język angielski			Język niemiecki			matematyka		
	Szkoła	Powiat	Woj. Doln.	Szkoła	Powiat	Woj. Doln.	Szkoła	Powiat	Woj. Doln.	Szkoła	Powiat	Woj. Doln.
Zdawalność	97,5	95	92	100	97	92	-	-	-	92,5	80	68

	Język polski			Język angielski			Język niemiecki			matematyka		
	Szkoła	Powiat	Woj. Doln.	Szkoła	Powiat	Woj. Doln.	Szkoła	Powiat	Woj. Doln.	Szkoła	Powiat	Woj. Doln.
Średni wynik procentowy	46	50	48	77	76	69	-	-	-	52	53	44

Średnia zdawalność w technikach:
w szkole – 90,0%
w województwie: 63,0%
w kraju: 69,2%
w powiecie: 78%

MATURA 2022– ZESTAWIENIE WYNIKÓW PO EGZAMINIE POPRAWKOWYM

Liczba osób przystępujących do matury w szkole		Przedmiot	Średnie wyniki w %		Zdawalność w %	
Liczba tegorocznych absolwentów	liczba absolwentów z poprzednich lat przystępujących do matury po raz pierwszy		Tegoroczni absolwenci	Absolwenci z poprzednich lat	Tegoroczni absolwenci	Absolwenci z poprzednich lat
40	8	Język polski	46	33	100	62,5
40	8	Język angielski	77	43	100	87,5
0	0	Język niemiecki				
40	8	Matematyka	52	19	92,5	25,0

Zdawalność tegorocznych absolwentów 92,5%
Zdawalność absolwentów z poprzednich lat 25%

Średnia zdawalność w technikach:
w województwie: 72,7 %
w kraju: 78,3 %
w powiecie: 80,8%

IX. STYPENDIA DLA UCZNIÓW:

Prezesa Rady Ministrów - 2 uczniów
Starosty Powiatu Wołowskiego – 2 uczniów (sportowe)
Burmistrza Miasta Wołów - 1 uczeń
Stypendium zawodowe – (Urząd Marszałkowski) - 7 uczniów
Stypendium zawodowe z PCC ROKITA – 23 uczniów

**Projekt : „ROZWÓJ KSZTAŁCENIA ZAWODOWEGO W POWIECIE
WOŁOWSKIM.”**



Sala lekcyjna przedmiotów zawodowych informatycznych



Aktywne urządzenia sieciowe

Spawarka światłowodowa



Kursy

PROGRAMOWANIE ROBOTÓW

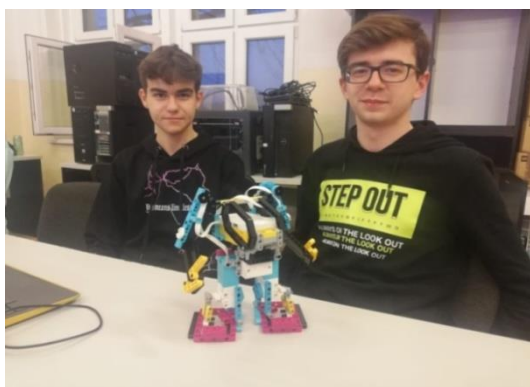

PROGRAMOWANIE I OBSŁUGIWANIE DRUKU 3D

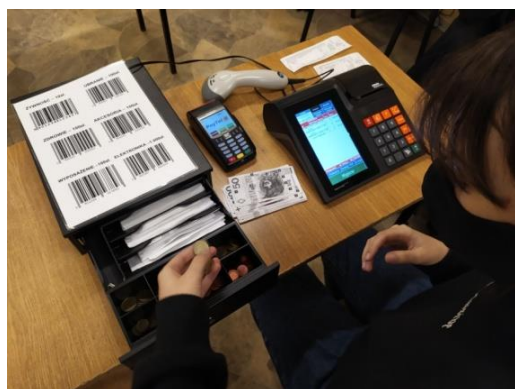

Obsługa kas fiskalnych



Warsztaty na Politechnice Wrocławskiej

Wycieczka zawodowca i warsztaty



Warsztaty w hucie szkła

Warsztaty w Manufakturze Bolesławiec



Projekt : „Modernizacja infrastruktury kształcenia zawodowego w Powiecie Wołowskim”.

Remont stacji diagnostycznej z montażem linii diagnostycznej dla zawodu technik pojazdów samochodowych.



w trakcie remontu



po remoncie

Remont gabinetu informatycznego



Remont pracowni fizyko-chemicznej



Zakup nowego samochodu do nauki jazdy -Hyundai i20





I. Podjęte prace remontowe, wyposażenie w roku szkolnym 2021 - 2022

Podjęte prace remontowe, wyposażenie w roku szkolnym 2021 - 2022

- Prace remontowe dotyczące pomalowania 9 pomieszczeń PCE i PPP w Wołowie ul. Kościuszki 27 tj. 7 gabinetów specjalistycznych, 1 sekretariat, 1 korytarz.
- Wyposażenie – zakup sprzętu komputerowego – 5 laptopów z oprogramowaniem w ramach projektu grantowego ORE
- Wyposażenie Poradni Psychologiczno-Pedagogicznych w specjalistyczne metody/narzędzia do diagnozy autyzmu -ADOS
- Wyposażenie Poradni Psychologiczno-Pedagogicznych w specjalistyczne metody/narzędzia do diagnozy dzieci niepolskojęzycznych, w tym w języku ukraińskim i rosyjskim.

II. Projekty realizowane w placówce, współfinansowane ze środków zewnętrznych – źródło – dane pozyskane z jednostek.

Tytuł i opis projektu	Wartość projektu
<p>Projekt grantowy pt: ”Wsparcie Powiatowego Centrum Edukacji i Pomocy Psychologiczno-Pedagogicznej w Wołowie - Powiatowy Ośrodek Doskonalenia Nauczycieli w Wołowie w realizacji zadań wspomagających nauczycieli w kształceniu na odległość” realizowany przez Ośrodek Rozwoju Edukacji w Warszawie. Program Operacyjny Wiedza i Edukacji Rozwój, Oś priorytetowa II Efektywne polityki publiczne dla rynku pracy, gospodarki i edukacji; działanie 2.10 Wysoka jakość systemu oświaty. Projekt grantowy realizowany był od kwietnia 2021r. do listopada 2021r. we współpracy z Ośrodkiem Rozwoju Edukacji w Warszawie w trybie nadzwyczajnym, ukierunkowanym na ograniczenie wystąpienia negatywnych skutków COVID-19 w przypadku ponownego czasowego zamknięcia części szkół i przedszkoli. Projekt obejmował szkolenia kadry PODN i Biblioteki Pedagogicznej w Wołowie, a następnie bezpłatne szkolenia specjalistyczne oraz doradztwo metodyczne, konsultacje skierowane do 152 nauczycieli zgłoszonych do projektu z ośmiu placówek edukacyjnych z terenu powiatu wołowskiego. Dodatkowym efektem wypracowanym w ramach projektu są dwa pakiety materiałów dydaktycznych tj. scenariuszy lekcji, kart pracy, konspektów zajęć do kształcenia na odległość dedykowanych do przedszkoli, w tym do kształcenia dzieci ze specjalnymi potrzebami edukacyjnymi oraz pakiet materiałów dydaktycznych tj. scenariuszy lekcji, kart pracy, konspektów zajęć do kształcenia na odległość dedykowanych do szkół podstawowych, w tym do kształcenia uczniów ze specjalnymi potrzebami edukacyjnymi .Konferencja podsumowująca projekt odbyła się 23 lutego 2022r.</p>	<p>147 442,00 zł.</p>

III. Realizacja zajęć praktycznych, szkoleń, warsztatów, innych form

FORMY DOSKONALENIA ZREALIZOWANE W PODN W WOŁOWIE W ROKU SZKOLNYM 2021/2022			
Lp.	Forma	Liczba form	Liczba osób
1.	Szkolenia/ warsztaty	61	2980
2.	Szkoleniowe rady pedagogiczne	15	416
3.	Konferencje/uroczystości/seminaria	8	1081
4.	Sieci Współpracy i Samokształcenia	46	519
5.	Lekcje otwarte	72	483
6.	Konsultacje indywidualne/grupowe	186	604
Razem		388	6083

W roku szkolnym 2021/2022 dochody z tytułu przeprowadzonych szkoleń wyniosły **14 219zł**. Wychodząc naprzeciw potrzebom środowiska oświatowego, a także uwzględniając utrzymujący się stan pandemii, planowane działania odbywały się w formie stacjonarnej i zdalnej.

PORADNIE PSYCHOLOGICZNO-PEDAGOGICZNE W WOŁOWIE I W BRZEGU DOLNYM

Działalność diagnostyczna- Wołów

Rodzaje diagnoz	Dzieci (wiek)		Uczniowie (typ szkoły)		Badania w poradni	Badania przesiewowe	Razem
	Do 3 lat	3-6	Szkoła podstawowa	Szkoła ponadpodstawowa			
Psychologiczna	25	122	177	24	348	219	567
Pedagogiczna	4	133	312	33	482	162	644
Logopedyczna	10	72	31	-	113	59	172
Porady bez badań	18	100	232	37			387
Konsultacje dla nauczycieli		14	7	1			22

Działalność diagnostyczna- Brzeg Dolny

Rodzaje diagnoz	Dzieci (wiek)		Uczniowie (typ szkoły)		Badania w poradni	Badania przesiewowe	Razem
	Do 3 lat	3-6	Szkoła podstawowa	Szkoła ponadpodstawowa			
Psychologiczna	3	87	168	15	227	46	273
Pedagogiczna		2	141	10	153	7	
Logopedyczna	9	208	191		102	306	408
Badanie słuchu		90			27	63	90
Badanie wzroku		75			18	57	75

Porady bez badań	11	159		33			203
Konsultacje dla nauczycieli		13					13
Doradztwo zawodowe		7		2	9	45	54
Obserwacje	3	87	168	15	227	46	273

Działalność terapeutyczna- Wołów

Forma udzielonej pomocy	Dzieci (wiek)		Uczniowie (typ szkoły)		Razem
	Do 3 lat	3-6	Szkoła podstawowa	Szkoła ponadpodstawowa	
Terapia psychologiczna	1	7	15	0	23
Terapia pedagogiczna		2	8		10
Terapia logopedyczna		8	8		16
Pomoc psychologiczno-pedagogiczna		4			4
Biofeedback		2	11		13
Warsztaty		20	359		379
Szkoła dla Rodziców i Wychowawców					39

Działalność terapeutyczna- Brzeg Dolny

Forma udzielonej pomocy	Dzieci (wiek)		Uczniowie (typ szkoły)		Razem
	Do 3 lat	3-6	Szkoła podstawowa	Szkoła ponadpodstawowa	
Terapia psychologiczna		2	12	6	20
Terapia pedagogiczna			1		1
Terapia logopedyczna		16	1		17
Biofeedback			3		3
Zajęcia aktywizujące wybór zawodu			51		51
Szkoła dla Rodziców i Wychowawców					22

Efektom przeprowadzonych diagnoz były następujące orzeczenia wydane przez Zespoły orzekające działające w obydwu Poradniach.

Ilość wydanych w ciągu roku przedstawia tabelka poniżej:

Rodzaje orzeczeń	PPP Brzeg Dolny	PPP Wołów
O potrzebie kształcenia specjalnego w tym:	54	71
Z uwagi na niepełnosprawność intelektualną	8	12
Z uwagi na autyzm w tym zespół Aspergera	8	15
Z uwagi na niepełnosprawność ruchową, w tym afazję	2	2
Z uwagi na niesprawność sprzężoną	5	9
Z uwagi na niedostosowanie społeczne	13	24
Z uwagi na zagrożenie niedostosowaniem społecznym	6	6

Opinie o potrzebie wczesnego wspomaganie rozwoju dziecka	9	14
Orzeczenia o potrzebie indywidualnego nauczania	11	6
Orzeczenie o potrzebie zajęć rewalidacyjno-wychowawczych	0	0
Orzeczenie o potrzebie indywidualnego obowiązkowego przygotowania przedszkolnego	1	0

BIBLIOTEKA PEDAGOGICZNA

Według statystyki udostępniania systemu ALEPH - swoje konto w naszej bibliotece posiada 1022 osób, aktywnych czytelników w okresie roku było 161 osób, zapisało się do biblioteki 16 osób. Wypożyczono na zewnątrz 3559 książek, zamówień do wypożyczalni było 49 poz., prolongowaliśmy termin zwrotu 1493 książek, czytelnicy prolongowali zdalnie 76 książek. W okresie roku szkolnego było 3518 zwrotów książek.

Wypożyczenia i prolongaty wg użytkowników

<i>Wypożyczenia, prolongaty</i>	<i>Ilość</i>
Wypożyczenia wszystkie	3559
Wypożyczenia nauczycieli	1004
Wypożyczenia studentów	712
Wypożyczenia uczniów	117
Wypożyczenia innych	1724
Wypożyczenia międzybiblioteczne	2
Prolongaty GUI	1493
Prolongaty WWW	76
Prolongaty nauczycieli	278
Prolongaty studentów	411
Prolongaty uczniów	27
Prolongaty innych	732

W **czytelni** zanotowano odwiedziny 668 osób, które skorzystały z 834 książek oraz 3858 egz. czasopism. Z pracowni ICIM skorzystało łącznie – 371 osób.

IV. Kontrole przeprowadzone w jednostkach w roku 2021/2022

Organ przeprowadzający kontrolę	Zakres kontroli i zalecenia
Kuratorium Oświaty we Wrocławiu- 02.03.2022	Poradnia Psychologiczno-Pedagogiczna w Brzegu Dolnym. Zakres kontroli – zgodność wydawania orzeczeń o potrzebie kształcenia specjalnego z przepisami prawa. Zalecenia zawarte w protokole pokontrolnym zostały wdrożone do realizacji z dniem otrzymania protokołu pokontrolnego.

V. Inne zadania i inicjatywy podjęte w placówce

- **Współpraca PCE i PPP w Wołowie z uczelniami wyższymi tj.**
 - Wyższa Szkoła Nauk Pedagogicznych w Warszawie,
 - Instytut Studiów Podyplomowych WSNP w Warszawie
 - Szkoła Główna Krajowa w Warszawie,
 - Wyższa Szkoła Stosunków Międzynarodowych i Amerykanistyki w Warszawie,
 - Akademia Nauk Stosowanych we Wrocławiu.

Współpraca dotyczy prowadzenia Punktu Rekrutacyjno - Konsultacyjnego w PCE i PPP w Wołowie obejmując swoim zasięgiem powiat wołowski, a od 2022 roku rozszerzony zasięg na powiaty: średzki, lubiński, polkowicki. W roku akademickim 2021/2022 studiowało 212 studentów w/w uczelni zrekrutowanych przez ośrodek w Wołowie. Współpraca z uczelniami wyższymi przynosi dodatkowe dochody placówce wynikające z treści podpisanej umowy o współpracy. W roku akademickim 2021/2022 dochody z tego tytułu wyniosły 40 423,05 zł.

- **Podjęta współpraca merytoryczno - dydaktyczna z Polskim Ośrodkiem Rozwoju Technologii- PORT we Wrocławiu.**
- **Współpraca merytoryczno - dydaktyczna z Polskim Ośrodkiem Rozwoju Technologii- PORT we Wrocławiu.**
- **XV Jubileuszowa Gala Laureata 2022.** W roku szkolnym 2021/2022 Powiatowe Centrum Edukacji i Pomocy Psychologiczno-Pedagogicznej w Wołowie zorganizowało 24 konkursy o zasięgu wojewódzkim i powiatowym. Podczas Gali 2022 nagrodzono 260 laureatów konkursów oraz dokonano symbolicznego podsumowania 15 lat podkreślając, że w tym okresie czasu uhonorowano tytułem laureata 2500 zdolnych uczniów z terenu powiatu wołowskiego.
- **Narodowe Czytanie 2021.** Biblioteka Pedagogiczna po raz kolejny włączyła się w ogólnopolską akcję pod patronatem pary prezydenckiej pn. Narodowe Czytanie. Podczas tegorocznej edycji Narodowego Czytania lekturą była „Moralność pani Dulskiej” Gabrieli Zapolskiej. W związku z panującą epidemią impreza miała charakter zdalny - zaproszono do czytania uczniów trzech szkół: ZPR w Brzegu Dolnym, ZSZ w Brzegu Dolnym, LO w Brzegu Dolnym. Uczniowie tych szkół zostali nagrani podczas czytania przyznanego im fragmentu książki - czytano Akt II „Moralności pani Dulskiej”. W dniu 30.09.2021 o godz.12.00 miała miejsce premiera filmu do odtworzenia on-line na You Tube pod adresem: narodoweczytanie@wolowpce.pl.
- **XIII Ogólnopolski Tydzień Kariery w Powiecie Wołowskim**
W dniach 18-24 października 2021r. PCEiPPP przeprowadziło szereg działań mających na celu wspieranie poradnictwa zawodowego w ramach obchodów Ogólnopolskiego Tygodnia Kariery. Obchody OTK otworzyła Konferencja inauguracyjna. Jednym z kluczowych działań w ramach OTK było opracowanie GRY 3K, opartej na teorii osobowości Hollanda. W ramach OTK przeprowadziliśmy również konkurs plastyczny dla przedszkolaków: „Mój wymarzony zawód”. Ponadto przeprowadzono spotkania

z przedstawicielami różnych zawodów na terenie poszczególnych szkół. W obchody OTK włączyły się jak co roku Biblioteka Pedagogiczna, która przyjęła sześć grup uczniowskich z różnych szkół powiatu wołowskiego, obejmując wsparciem zawodoznawczym grupę 110 osób. Przygotowano także wystawę książek i zestaw bibliograficzny związane z w/w tematyką. Również wyniku podjętej inicjatywy odbyły się spotkania pracowników poradni psychologiczno-pedagogicznych z uczniami kl. VIII w celu przeprowadzenia badań preferencji i zainteresowań, które służą konstruowaniu ścieżki edukacyjno-zawodowej.

- **II Powiatowy Festiwal Nauki.**

Festiwal Nauki adresowany był do nauczycieli i wszystkich uczniów zainteresowanych nauką i ciekawymi zjawiskami zachodzącymi w otaczającym nas świecie przyrody. Miał on pobudzać w uczniach chęć podejmowania innowacyjnych działań rozbudzających ciekawość i dociekliwość naukową, rozwijać ich kreatywność, rozbudzać zainteresowania naukami przyrodniczymi, umiejętnie stosować zdobytą wiedzę do objaśniania zjawisk występujących w przyrodzie, popularyzować przedmioty przyrodnicze w środowisku nauczycieli i uczniów wszystkich typów szkół, a także kształtować umiejętność współpracy w grupie zadaniowej oraz prezentacji własnych zainteresowań i osiągnięć. W Festiwalu wzięło udział 8 szkół w tym gospodarz festiwalu, czyli Szkoła Podstawowa nr 5 w Brzegu Dolnym. W festiwalu wzięło udział ponad 200 uczniów i 18 nauczycieli.

- **Trening umiejętności wychowawczych „Szkoła Dla Rodziców i Wychowawców”.**

Szkoła Dla Rodziców i Wychowawców to ogólnopolski program profilaktyczny i psychoedukacyjny skierowany do osób zaangażowanych w wychowanie dzieci i młodzieży. Jego celem jest wzmocnienie umiejętności rozumienia dziecka, siebie – jako rodzica -wychowawcy, uczuć pojawiających się w różnorodnych sytuacjach i relacji z innym człowiekiem. Zajęcia odbywają się raz w tygodniu, w stałych grupach – do 12 osób. Cykl zajęć obejmuje 10 spotkań. Wśród tematów poszczególnych spotkań są m.in: uczucia, zachęcanie do współpracy, kary i nagrody, chwalenie, granice, rozwiązywanie problemów, role pełnione przez dzieci. Istotą treningu jest aktywność uczestników w proponowanych przez prowadzących ćwiczeniach, dzielenie się doświadczeniami, wykonywanie zadań domowych, utrwalających i sprawdzających nowopoznane metody współpracy z dzieckiem. W ubiegłym roku przeprowadzono warsztaty dla 3 grup rodziców i wychowawców.

- **Europejski Tydzień Świadomości Dysleksji.n. "Jesteśmy różni - jesteśmy razem".**

W dniach od 4 do 8 października: promowano w poradni informacje na temat dysleksji i formy pomocy poprzez zamieszczanie artykułów i broszur w poczekalni PPP w Brzegu Dolnym, przekazywano rodzicom broszury informacyjne o dysleksji, demonstrowano i promowano ćwiczenia z serii Ortograffiti wydawnictwa Operon, przekazywano sposoby pracy z dzieckiem w domu- autorskie opracowanie „Zasad pracy z uczniem w domu”, przekazywano informacje zawierające linki do stron internetowych i portali na których znajdują się ćwiczenia dedykowane dla uczniów z trudnościami w czytaniu i pisaniu, udzielano instruktażu rodzicom dzieci wykazującym trudności w czytaniu i pisaniu

- **Światowy Miesiąc Wiedzy nt. Autyzmu „Świecimy na niebiesko”.**

1 kwietnia pracownicy PCEiPPP solidaryzując się z osobami z autyzmem uczestniczyli w „niebieskim pochodzie”, który zakończył się na dziedzińcu Zamku Piastowskiego spotkaniem przy stoisku z ulotkami i różnymi materiałami informacyjnymi, gdzie wprowadzono zainteresowanych w temat związany z pojęciem autyzmu. Ponadto specjaliści z PPP zaprosili w kwietniu rodziców dzieci od 16 do 30 miesiąca życia na konsultacje w celu oceny ryzyka zaburzeń ze spektrum autyzmu.

- **Rozszerzona specjalistyczna diagnoza w PPP.** Od lipca 2022 r. w Poradni Psychologiczno-Pedagogicznej w Wołowie i Brzegu Dolnym wykonuje się **badanie testem ADOS-2**. Diagnoza wykonywana jest przez psychologów. Badanie wykonywane jest nieodpłatnie, co ułatwia wielu rodzicom diagnozę dziecka blisko miejsca zamieszkania. ADOS-2 to profesjonalny, wielowymiarowy test psychologiczny umożliwiający zweryfikowanie, czy u Pacjenta występują objawy ze spektrum autyzmu.

W związku z wojną w Ukrainie oraz przymusową emigracją dzieci i młodzieży ukraińskiej poradnia zakupiła niezbędne pomoce umożliwiające **diagnozę dzieci niepolskojęzycznych**. Stosuje się również wnioski oraz arkusze wywiadu **w języku ukraińskim i rosyjskim**.

Na terenie poradni dostępne są materiały w języku ukraińskim, które mają na celu pomoc w aklimatyzacji dzieci w środowisku lokalnym.

- **Programy edukacyjno – terapeutyczno- profilaktyczne realizowane w Poradni Psychologiczno-Pedagogicznej w Wołowie i w Brzegu Dolnym:**
 - Trening umiejętności wychowawczych: „Szkola dla Rodziców i Wychowawców”.
 - Program dla uczniów z trudnościami w nauce czytania, pisania, dysleksją, dysortografią i dyskalkulią „Ortografitti”.
 - Platforma Badań Zmysłów – komputerowe badania przesiewowe – testy: „Mówię”, „Słyszę”, „Widzę”.
 - Program zajęć edukacyjnych dla uczniów klas IV-VI z trudnościami w pisaniu.

VI. Sukcesy i osiągnięcia

1. Profesjonalna kadra centrum.
 - Dyrektor – Honorowy Profesor Oświaty, trener ORE, trener FRIS, Ekspert MEN nauczyciel akademicki, szkoleniowiec, pedagog, logopeda, andragog.
 - Specjalistyczna kadra pedagogiczna w zakresie pomocy psychologiczno-pedagogicznej tj. 14 - stu specjalistów tj. pedagogzy, psychologowie, logopedzi.
 - Profesjonalna kadra 9 - doradców metodycznych powołanych przez Dolnośląskiego Kuratora Oświaty w PODN w Wołowie w 11 obszarach doradztwa metodycznego.
 - Specjalistyczna kadra 2 nauczycieli bibliotekarzy zatrudnionych w Bibliotece Pedagogicznej w Wołowie.
 - Wyspecjalizowana kadra administracji i obsługi obsługująca 4 placówki wchodzące w skład centrum.
2. Placówka Akredytowana przez Dolnośląskiego Kuratora Oświaty (Akredytacja 2015 r.; 2020 r.) potwierdzająca wysoką jakość podejmowanych przez placówkę działań merytorycznych, organizacyjnych, zarządzających.

3. Dobrze zarządzana placówka. Zapewniona ciągła, specjalistyczna, profesjonalna praca bez przerw w diagnozach i terapiach pomimo braku specjalistów na rynku pracy np. psychologów, logopedów, pedagogów.
4. Bardzo dobrze wyposażona merytorycznie placówka – PPP (specjalistyczne testy do badania dzieci autystycznych w celu stwierdzenia w/w jednostki chorobowej lub jej wykluczenia, narzędzia do diagnozowania dzieci ukraińskich itp.).
5. Kompleksowa profesjonalna pomoc specjalistyczna w zakresie pomocy psychologiczno-pedagogicznej skierowana do dzieci, rodziców, rodzin. W Poradni odbywają się obok badań diagnostycznych, terapie psychologiczne, pedagogiczne i logopedyczne, terapia EEG Biofeedback, niezmiernie potrzebne, szczególnie teraz, w dobie panującej pandemii, wojny, uchodźstwa itp. (nasilone wśród dzieci i młodzieży depresje, lęki, fobie, próby samobójcze związane przede wszystkim z powrotem do szkoły ze zdalnego nauczania, sytuacja polityczna),
6. Ciągłe rozszerzanie oferty pracy Centrum, które zaowocowało m.in. prowadzeniem warsztatów Treningu Umiejętności Społecznych (po uprzednim podniesieniu kwalifikacji zawodowych kadry); prowadzone specjalistyczne zajęcia dla rodziców/ profesjonalistów - trening umiejętności wychowawczych Szkoła dla rodziców i wychowawców- dyrektor placówki jest trenerem ORE.
7. Długoletnia współpraca PCE i PPP w Wołowie z uczelniami wyższymi zrzeszonymi w Consortium Varsovia. Współpraca dotyczy prowadzenia Punktu Rekrutacyjno-Konsultacyjnego w PCE i PPP w Wołowie, która przynosi dodatkowe dochody placówce wynikające z treści podpisanej umowy o współpracy.
8. W ramach współpracy z Instytutem Studiów Podyplomowych realizowanych w ramach Akademii Nauczyciela wszyscy pracownicy merytoryczni, nauczyciele z terenu powiatu wołowskiego mogą korzystać z dodatkowych, bezpłatnych specjalistycznych szkoleń, finansowanych przez uczelnie wyższe współpracujące z Centrum. Kadra merytoryczna centrum jest zapraszana do składu kadry nauczycieli akademickich w/w uczelni, prowadzących zajęcia praktyczne ze studentami.
9. Bardzo dobra współpraca merytoryczna i organizacyjna z Kuratorium Oświaty we Wrocławiu, z Organem Prowadzącym oraz instytucjami zewnętrznymi tj. PCPR, Sąd Rodzinny, GOPS, MOPS, Policja, Szkoły, przedszkola, placówki oświatowe itp.
10. W ramach pracy doradców metodycznych (pensum), bez ponoszenia dodatkowych kosztów np. zatrudniania eksperta zewnętrznego, prowadzone są płatne profesjonalne szkolenia, szkoleniowe rady pedagogiczne, warsztaty, które przynoszą realny dochód dla placówki.
11. Biblioteka Pedagogiczna w Wołowie czynna jest przez 6 dni w tygodniu także w sobotę z dostępem do bogatego księgozbioru BP oraz działalnością dydaktyczną na rzecz studentów i nauczycieli w realizowaniu idei kształcenia ustawicznego w środowisku oświatowym naszego powiatu. BP współpracuje z Dolnośląską Biblioteką Pedagogiczną we Wrocławiu, a także w ramach Sieci Współpracy i Samokształcenia Nauczycieli Bibliotekarzy udziela wsparcia bibliotekarzom szkolnym z placówek naszego powiatu.

VII. Dokumentacja fotograficzna realizowanych przedsięwzięć o charakterze dydaktycznym, edukacyjnym i kulturowym.

Podsumowanie projektu grantowego



Konkurs „Mistrzowie lektur szkolnych”



Powiatowy Festiwal Nauki



Lekcja otwarta online

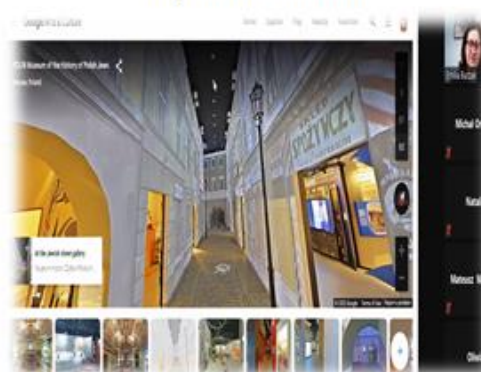

XV Jubileuszowa Gala Laureata



Sieci Współpracy i Samokształcenia Nauczycieli



Zespół Placówek Resocjalizacyjnych w Brzegu Dolnym

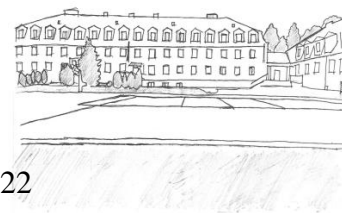

I. Podjęte prace remontowe, wyposażenie w roku szkolnym 2021 – 2022

Podjęte prace remontowe, wyposażenie w roku szkolnym 2021 - 2022

W ramach pracy własnej konserwatora, kierowców pomalowano gabinety, klasy lekcyjne, wydawalnie posiłków, pokój nauczycielski, korytarze. Dokonano modernizacji łazienek w MOS. W ramach pracy własnej wychowankowie wraz z wychowawcami pomalowali pokoje i wykonali z palet meble, oraz uszyli firany.

Stworzono nowe pracownie: krawiecką, stolarską, ceramiczną.

Pozyskano sprzęt komputerowy i stworzono pracownie.

Remontowany jest komin główny w obiekcie ZPR w Brzegu Dolnym – firma zewnętrzna koszt 40 000,00zł

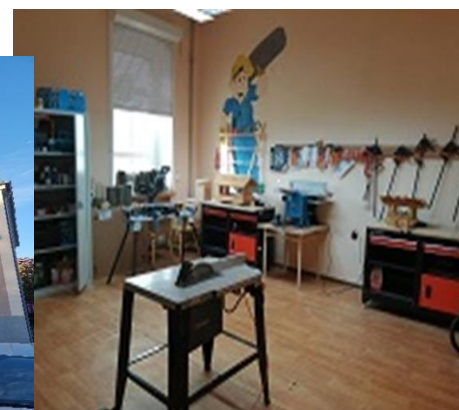

II. Projekty realizowane w placówce, współfinansowane ze środków zewnętrznych – źródło – dane pozyskane z jednostek.

Tytuł i opis projektu	Wartość projektu
1. „Stawiamy na przyszłość!” (opis poniżej);	4 283 164,76 zł
2. Specjalistyczne Centrum Wspierające Edukację Włączającą (opis poniżej);	1 469 530,00 zł

PROJEKT „STAWIAMY NA PRZYSZŁOŚĆ!”



Projekt realizowany jest w ramach Regionalnego Programu Operacyjnego Województwa Dolnośląskiego na lata 2014-2020 współfinansowany ze środków Unii Europejskiej w ramach Europejskiego Funduszu Społecznego w ramach integracji społeczno-zawodowej z elementami usług specjalistycznego poradnictwa (prawnego, rodzinnego, psychologicznego) dla osób przebywających w Zakładach Poprawczych, Schroniskach dla Nieletnich, Ośrodkach Kuratorskich, Młodzieżowych Ośrodkach Wychowawczych, Młodzieżowych Ośrodkach Socjoterapii i ich otoczenia. Dolnośląski Wojewódzki Urząd Pracy pełni rolę Instytucji Pośredniczącej.

W ramach projektu:

2. INTEGRACJA SPOŁECZNA WYCHOWANKÓW MOW I MOS ORAZ WSPARCIE RODZIN:

- * poradnictwo psychologiczne i pedagogiczne;
 - * poradnictwo psychospołeczne w formie treningów;
 - * treningi kompetencji społecznych;
 - * zajęcia hipoterapia, dogoterapia, arteterapia, turystyczne, krawieckie, stolarskie, ogrodnicze;
 - * teatralno – muzyczne, wędkarskie, czytelniczo – multimedialne;
- Wyposażenie sal multimedialnych, informatycznych, terapeutycznych w niezbędny sprzęt;



3. INTEGRACJA I AKTYWIZACJA PRZEZ SPORT WYCHOWANKÓW MOW I MOS:

- * rozładowywanie napięcia poprzez sport;
- * zajęcia koszykarskie, fitness, crossfit,;
- * gry zespołowe;

Utworzenie strefy rekreacyjno – sportowej (boisko wielofunkcyjne), doposażenie w sprzęt sportowy;



4. INTEGRACJA ZAWODOWA

WYCHOWANKÓW MOW I MOS:

- * doradztwo zawodowe indywidualne i grupowe;
- * indywidualne zajęcia z pośrednikiem pracy;
- * warsztaty aktywnego poszukiwania pracy;
- * kursy zwiększające szanse na rynku pracy
- * zajęcia z zawodoznawstwa w formie wizyt zawodoznawczych w lokalnych i regionalnych firmach
- * kursy zawodowe;



SALON KOSMETYCZNY
„PIĘKNO I PASJA” D.POŁEĆ

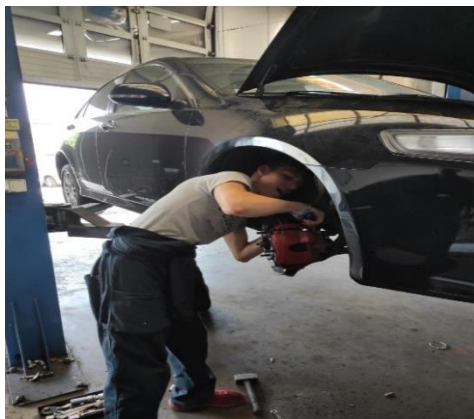

BOSCH CAR SERVICE
M.NIWISIEWICZ



CIMONE PIZZERIA&RESTAURANT
M.R.CZECH

SPECJALISTYCZNE CENTRUM WSPIERAJĄCE EDUKACJĘ WŁĄCZAJĄCĄ (SCWEW)

POWIAT WOŁOWSKI

realizuje projekt dofinansowany z Funduszy Europejskich (Numer projektu: POWR.02.10.00-IP.02-00-002/19)pt.: *„Pilotażowe wdrożenie modelu Specjalistycznych Centrów Wspierających Edukację Włączającą (SCWEW)” realizowanego w ramach II Osi priorytetowej Programu Operacyjnego Wiedza Edukacja Rozwój „Efektywne polityki publiczne dla rynku pracy, gospodarki, edukacji”, Działanie 2.10 Wysoka jakość systemu oświaty*

Cel projektu: poprawa dostępności usług edukacyjnych dla dzieci/uczniów/słuchaczy ze zróżnicowanymi potrzebami edukacyjnymi w tym ze specjalnymi potrzebami edukacyjnymi w ramach udzielonego grantu na utworzenie i funkcjonowanie Specjalistycznego Centrum Wspierającego Edukację Włączającą (SCWEW)

Okres realizacji: 01.11.2021r. – 30.06.2023r.

Nasi partnerzy: Zespół Szkół Specjalnych w Lubiążu oraz Zespół Szkół Specjalnych i Placówek Oświatowych w Wołowie



Co to jest SCWEW?

To specjalistyczny zespół działający w Zespole Placówek Resocjalizacyjnych w Brzegu Dolnym, którego celem jest wspieranie przedszkoli/szkół ogólnodostępnych w pracy z uczniami ze zróżnicowanymi potrzebami rozwojowymi i edukacyjnymi oraz podnoszenie jakości edukacji włączającej.

Nasz cel

Udzielanie wsparcia przedszkolom i szkołom ogólnodostępnym w Powiecie Wołowskim w zakresie doskonalenia kompetencji kadry i zapewnienia wszystkim dzieciom/uczniom możliwości pełnego rozwoju, z wykorzystaniem oferty edukacyjnej na każdym etapie kształcenia, uwzględniającej ich indywidualne potrzeby i możliwości.

Międzynarodowa Konferencja ORE: Edukacja wysokiej jakości dla wszystkich – wspieranie realizacji założeń edukacji włączającej w praktyce szkolnej.



Ogólnopolska konferencja inauguracyjna projektu SCWEW w Powiecie Wołowskim



III. Realizację zadań oświatowych z programów rządowych w roku 2021/2022

Tytuł i opis programu	Wartość projektu
1. Aktywna tablica edycja 2021;	43 750,00 zł
2. Laboratoria Przyszłości 2021;	60 000,00 zł

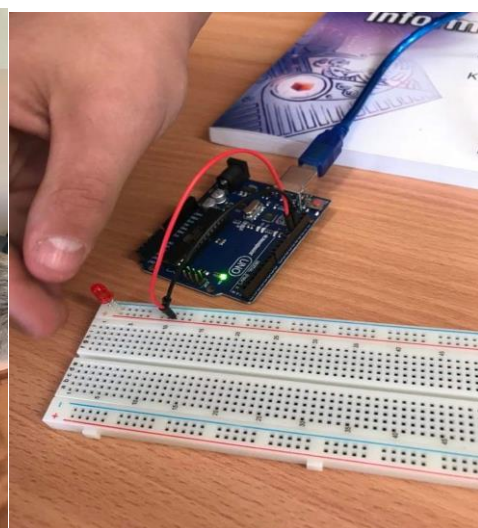
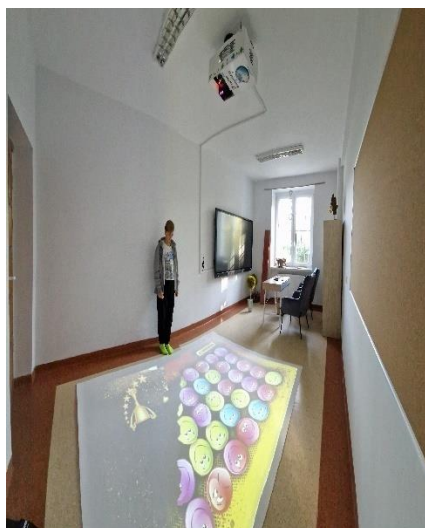

IV. Realizacja zajęć praktycznych, terapii, zajęć pozalekcyjnych

Bardzo bogata oferta zajęć m.in. arteterapia, drama, terapia uzależnień, EEG Biofeedback, doradztwo zawodowe, socjoterapia, hipoterapia, dogoterapia, zajęcia ceramiczne, ogrodniczne, stolarskie, krawieckie, muzyczne, teatralne, turystyczne i wiele innych w ramach projektu. Kursy zawodowe u pracodawców (mechanik samochodowy, kucharz, kelner, sprzedawca, florysta, kosmetyczka, wizażystka, kasjer, fryzjer)

Organizacja wielu wycieczek w ramach spędzania czasu wolnego. Bogata oferta zajęć sportowych (piłka nożna, koszykówka, tenis stołowy, fitness i inne)

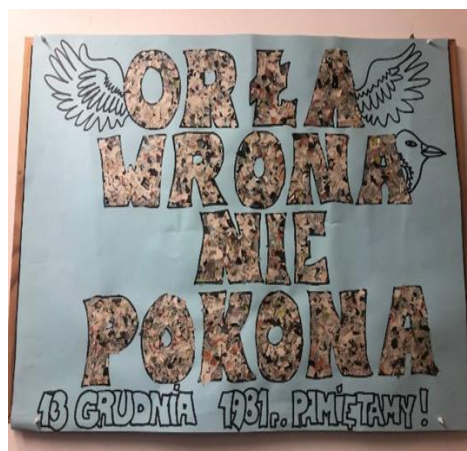
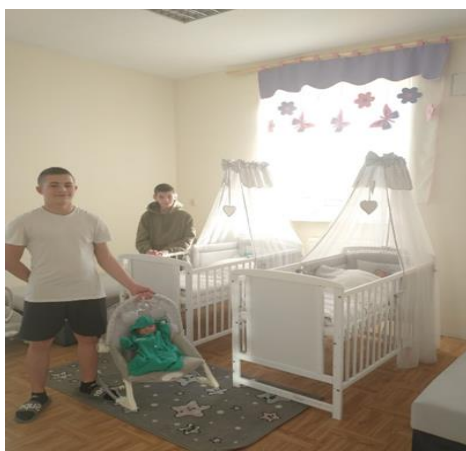

V. Kontrole przeprowadzone w jednostkach w roku 2021/2022

Organ przeprowadzający kontrolę	Zakres kontroli i zalecenia
IAS Wrocław	Wpisywanie danych do systemu SIO.

VI. Inne zadania i inicjatywy podjęte w placówce

Realizacja 73 programów własnych;
 Realizacja innowacji pedagogicznych;
 Wolontariat, Hospicjum, Wystawy,
 UNICEF; Tara, Ścieżka Pszczelarska;
 Zdrowy styl życia;





VII. Sukcesy i osiągnięcia

Współpraca z placówkami z Powiatu Wołowskiego, angażowanie się w akcje charytatywne, organizacja imprez sportowych dla młodzieży z powiatu wołowskiego, współpraca z Uczelniami Wyższymi, IPN, udział w konferencjach, spotkania z pisarzami oraz szereg innych działań.



Beata Borowska-Podsiada

Zespół Szkół Specjalnych i Placówek Oświatowych w Wołowie



I. Zrealizowane inwestycje

Wydatki inwestycyjne poniesione z tytułu:

- Rozbudowa ZSSiPO w Wołowie – budowa Sali do zajęć rehabilitacji i terapii ruchowej – sala została oddana do użytku w dniu 30.09.2021 r. Wartość inwestycji przekroczyła 1,5 mln złotych, z czego ponad 650 tysięcy stanowiły środki z PFRON przekazane przez Województwo Dolnośląskie; pozostałe środki pochodziły z budżetu Powiatu Wołowskiego, a także w nieznacznym stopniu z budżetu szkoły.
- Dokończenie budowy parkingu przy ZSSiPO w Wołowie (61.082,76 zł brutto – środki Powiatu Wołowskiego oraz pochodzące z budżetu szkoły)





II. Podjęte prace remontowe, wyposażenie w roku szkolnym 2021– 2022

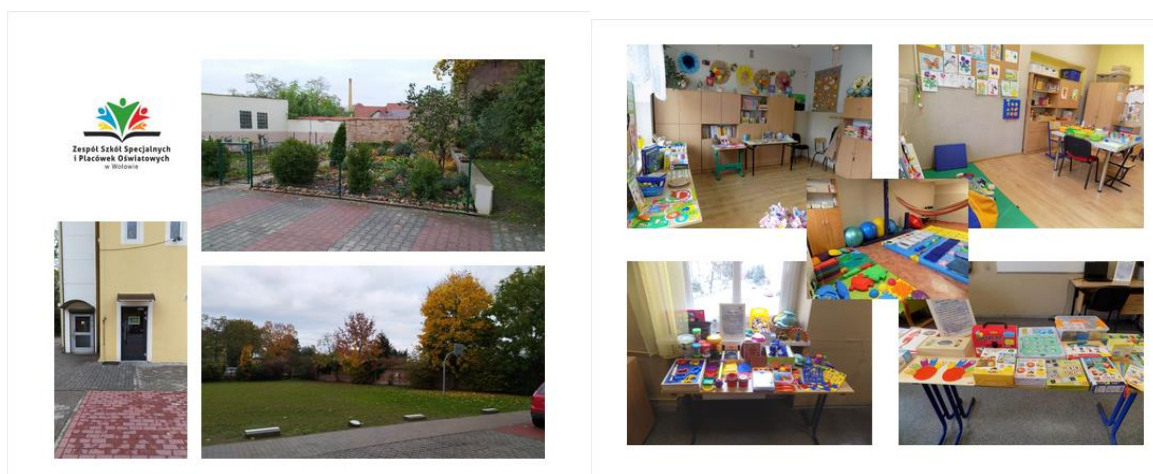

Podjęte prace remontowe, wyposażenie w roku szkolnym 2021 - 2022

- Nasadzenia zastępcze drzew na terenie posesji, w miejsce drzew wyciętych w związku z rozbudową ZSSiPO (zakup materiału i usługa)
- Doposażenie gabinetów integracji sensorycznej i wczesnego wspomaganie rozwoju dziecka (w ramach środków własnych)
- Usunięcie awarii wywołanych przepięciem w wyniku wyładowania atmosferycznego (wentylacja mechaniczna, monitoring, sieć wi-fi, winda, urządzenia peryferyjne w biurze).
- Wymiana drzwi zewnętrznych obiektu od strony parkingu (w ramach środków własnych).
- Wymiana uszkodzonego ogrodzenia szkolnego ogródka, wykorzystywanego przez uczniów Szkoły Przystosowanej do pracy do realizacji zajęć praktycznych
- Bieżące, drobne naprawy i modernizacje.



III. Projekty realizowane w placówce, współfinansowane ze środków zewnętrznych.

Tytuł i opis projektu	Wartość projektu
 <p>Modernizacja infrastruktury kształcenia zawodowego w powiecie wołowskim Adaptacja pomieszczeń szkolnych na klasopracownię gospodarstwa domowego dla Szkoły Specjalnej Przystosowanej do Pracy.</p>	
 <p>Wniosek o dofinansowanie w naborze RPO Dolnośląskiego 10.2 Zapewnienie równego dostępu do wysokiej jakości edukacji podstawowej, gimnazjalnej i ponadgimnazjalnej / 10.2.1 Zapewnienie równego dostępu do wysokiej jakości edukacji podstawowej, gimnazjalnej i ponadgimnazjalnej – konkursy horyzontalne został wybrany do dofinansowania. Projekt p.n. „Sila edukacji - poszerzenie oferty edukacyjnej szkół specjalnych w Powiecie Wołowskim” o wartości realizowany będzie w roku szkolnym 2022/2023 (rozpoczęcie 15.08.2022 r.). Udział w projekcie biorą ZSSiPO w Wołowie i ZSS w Lubiążu</p>	<p>291 430,00 zł</p>

 <p>30 000,00 zł Szkoła Podstawowa Specjalna nr 4 w Wołowie</p> <p>Rozwijamy praktyczne i techniczne umiejętności uczniów!</p> <p>Przewodnik: Mateusz Morsawiecki Pracownicy: Przemysław Czarnek</p>	<p>Laboratoria Przyszłości inicjatywa edukacyjna realizowana przez Ministerstwo Edukacji i Nauki we współpracy z Centrum GovTech w Kancelarii Prezesa Rady Ministrów. Szkoła otrzymała dofinansowanie na zakup wyposażenia technicznego niezbędnego do rozwoju umiejętności praktycznych wśród dzieci i młodzieży, przydatnych w codziennym życiu</p>	<p>30.000,00 zł</p>
 <p>Krajowy Fundusz Szkoleniowy</p>	<p>Dofinansowanie ze środków Krajowego Funduszu Szkoleniowego (KFS) na finansowanie kosztów kształcenia ustawicznego pracowników i pracodawcy w wysokości 12.500,00 zł Szkolenie kadry pedagogicznej „Kurs Praktyk Zastępowania Agresji” dla 25 osób. Szkolenie wspiera nauczycieli, pedagogów, wychowawców, instruktorów i terapeutów w pracy z osobami wymagającymi umiejętności kontroli złości i własnej impulsywności. Pomaga zrozumieć mechanizmy działań oraz uczy proaktywnego, empatycznego podejścia do rozwiązywania problemów i konfliktów. Program szkoleniowy jest wsparciem dla nauczycieli w zadbaniu o własne zasoby psychofizyczne oraz pomaga wdrożyć niezbędne narzędzia pracy z uczniami i współpracy z ich rodzicami/opiekunami.</p>	<p>18.750,00 zł</p>

IV. Realizację zadań oświatowych z programów rządowych w roku 2021/2022

Tytuł i opis programu	Wartość projektu
 <p>Ministerstwo Edukacji i Nauki</p> <p>Rezerwa części oświatowej subwencji ogólnej na rok 2021 wniosek o zwiększenie kwot części oświatowej subwencji ogólnej na rok 2021 z tytułu dofinansowania wyposażenia publicznych szkół i placówek w sprzęt i pomoce dydaktyczne w nowo wybudowanych budynkach (kryterium VIb)</p>	<p>15.000,00 zł</p>



V. Kontrole przeprowadzone w jednostce w roku 2021/2022

Organ przeprowadzający kontrolę	Zakres kontroli i zalecenia
Dolnośląski Kurator Oświaty	Kontrola w trybie działań planowych – ocena organizacji kształcenia i wsparcia dla uczniów objętych kształceniem specjalnym w szkołach specjalnych w okresie od 01.09.2020 r. do dnia zakończenia kontroli <i>Nie wydano zaleceń</i>
Komenda Powiatowa Państwowej Straży Pożarnej w Wołowie	Kontrola przestrzegania przepisów przeciwpożarowych (budynek ZSSiPO oraz dokumentacja techniczna z zakresu ppoż) <i>Stwierdzono nieprawidłowości: przekroczenie granicznych wymiarów schodów (szerokość klatki schodowej, szerokość spocznika, wysokość schodów); brak obudowanej klatki schodowej Komenda Powiatowa Państwowej Straży Pożarnej w Wołowie zamkniętej drzwiami dymoszczelnymi oraz wyposażonej w urządzenia zapobiegające zadymieniu lub służącemu do usuwania dymu; przekroczona długość dojścia ewakuacyjnego w części szkoły (strefa pożarowa I), gdzie występuje jedno dojście ewakuacyjne; występowanie drewnianego stropu pomiędzy I a II oraz III kondygnacją; brak udokumentowanego przeglądu technicznego i czynności konserwacyjnych instalacji awaryjnego oświetlenia ewakuacyjnego (część szkoły); brak wyposażenia kondygnacji piwnicy w hydrant wewnętrzny 25; występowanie drewnianej konstrukcji dachowej – więźba dachowa drewniana; brak wymaganych przepisami drzwi ewakuacyjnych o wymiarach 1,2 m służących ewakuacji na zewnątrz budynku. Wykonane został przegląd oświetlenia awaryjnego w brakującej części. Pozostałe obszary wymagają wykonania audytu pożarowo – budowlanego.</i>
Państwowy Powiatowy Inspektor Sanitarny w Wołowie	Ocena stanu sanitarnego szkoły <i>Nieprawidłowości: Placówka nie posiada aktualnych wyników pomiarów natężenia oświetlenia sztucznego – nieprawidłowość została usunięta niezwłocznie po przeprowadzonej kontroli.</i>
Państwowy Powiatowy Inspektor Sanitarny w Wołowie	Ocena zakładu żywienia zbiorowego <i>Opis stwierdzonych nieprawidłowości: 1. Napoje do obiadu mało urozmaicone; Zaplanowano dzień po dniu zupy z dodatkiem węglowodanowym, np. ryżem; 3. W dekadzie nie zaplanowana potrawy z udziałem roślin strączkowych; 4. Brak dodatku warzywnego lub owocowego w dniu...; 5. W dekadzie 1 raz zaplanowano potrawę z udziałem ryb; 6. Nie wykazano dodatku węglowodanowego do zup w dniach...; Od protokołu wniesiono odwołanie do WSS-E we Wrocławiu; część z nieprawidłowości została oddalona, natomiast utrzymane w mocy – zostały niezwłocznie usunięte.</i>
Państwowy Powiatowy Inspektor Sanitarny	Kontrola w zakresie przygotowania obiektu do rozpoczęcia nowego roku szkolnego 2022/2023. <i>Nie stwierdzono nieprawidłowości</i>
Kontrole wewnętrzne	Audyt RODO przeprowadzony przez inspektora ODO. Kontrola przygotowania szkoły do rozpoczęcia nowego roku szkolnego przeprowadzona przez inspektora BHP Kontrole wynikające z przepisów Prawa budowlanego: 5-letnia kontrola instalacji elektrycznej; roczny przegląd budowlany, okresowe przeglądy przewodów kominowych i wentylacji; Urząd Dozoru Technicznego w zakresie funkcjonowania windy i platform przyschodowych i in.
Kontrole związane z oddaniem nowo wybudowanego obiektu do użytku	Państwowy Powiatowy Inspektor Sanitarny w Wołowie; Komenda Powiatowa Państwowej Straży Pożarnej w Wołowie; Powiatowy Inspektor Nadzoru Budowlanego

VI. Inne zadania i inicjatywy podjęte w placówce

- Rok szkolny 2021/2022 był pierwszym rokiem, w którym ZSSiPO w Wołowie podjął się realizacji w ramach struktur Placówki zajęć Wczesnego Wspomagania Rozwoju Dziecka.
- W Zespole Szkół Specjalnych i Placówek Oświatowych w Wołowie organizowane były liczne wydarzenia wewnątrzszkolne, mające na celu rozszerzanie oferty edukacyjnej, aktywizowanie uczniów i rodziców, uatrakcyjnianie procesu dydaktycznego. Są to: akcja Bezpieczna droga do szkoły; Dzień Kropki; Dzień Drzewa; szkolny Tydzień Bezpieczeństwa; Dzień pieczonego ziemniaka; Dzień pluszowego misia; Szkolny Dzień życzliwości i pozdrowień; Dzień guzika; Dzień dresów Międzynarodowy Dzień Pizzy; Szkolny Tydzień sportu; Dzień muzyki (przy współudziale ZSS w Lubiążu).
- W grudniu 2021 r. przeprowadzony został po raz pierwszy konkurs na „Najpiękniejszą bombkę bożonarodzeniową” skierowany do uczniów klasy edukacji wczesnoszkolnej wszystkich szkół w Powiecie Wołowski. Konkurs, pomimo pandemii spotkał się z dużym zainteresowaniem i zostało dno niego zgłoszonych 50 prac.
- W kwietniu 2022 r. ogłoszony został po raz pierwszy przez naszą szkołę kolejny konkurs plastyczny dla uczniów szkół kształcenia specjalnego z terenu województwa dolnośląskiego pt. „Godło Polski - nasz wyjątkowy symbol narodowy”.
- Zainicjowana została akcja „Wymiany pocztówkowej” między Zespołami Szkół Specjalnych, której celem było zapoznanie dzieci z różnymi regionami Polski, nawiązanie kontaktu z dziećmi z innych placówek oraz promowanie naszego regionu.
- W szkole rokrocznie obchodzony jest Tydzień Świadomości Autyzmu. W tym roku, oprócz wydarzeń na terenie szkoły obchody zostały zaplanowane również w formule kampanii społecznej realizowanej wspólnie z SCWEW w Brzegu Dolnym. Finałem Tygodnia Świadomości Autyzmu była happening na dziedzińcu Zamku Piastowskiego.
- ZSSiPO w Wołowie jest szkołą partnerską w realizacji grantu ORE na prowadzenie Specjalistycznego Centrum Wspierającego Edukację Włączającą w Zespole Placówek Resocjalizacyjnych w Brzegu Dolnym.
- 2 kwietnia 2022 r. po raz pierwszy w historii szkoły zostały zorganizowane Dni Otwarte. Wydarzenie zostało przygotowane przez nauczycieli i pracowników szkoły na bardzo wysokim poziomie.

W roku szkolnym 2021/2022 Uczniowie ZSSiPO w Wołowie mieli możliwość uczestniczyć w programach i akcjach zewnętrznych, m.in.:

- program „Uczymy dzieci programować”
- Ogólnopolska akcja „Przytul się do drzewa”
- Projekt Fundacji ABCXXI – Cała Polska czyta dzieciom
- Ogólnopolski Projekt Edukacyjny „Zabawa Sztuką”,
- Ogólnopolski projekt edukacyjny „Gramy Zmysłami”
- Ogólnopolska Akcja „#SprzątamyDlaPolski”
- projekt „BohaterOn w Twojej Szkole”
- kampania „16 Dni Przeciw Przemocy ze względu na płęć”

- akcja charytatywno-ekologiczna pt. „Kolorowe kredki, czyli wielki kredkowy recykling”
- Program Edukacyjny „Psia Lekcja” organizowany przez Stowarzyszenie Zwierzęta Ludziom.
- W związku z wydarzeniami w Ukrainie na przełomie lutego i marca w szkole została zorganizowana zbiórka pomocy rzeczowej dla mieszkańców Ukrainy.

VII. Sukcesy i osiągnięcia

Uczeń klasy VI Szkoły Podstawowej Specjalnej nr 4 w Wołowie ze sprzężoną niepełnosprawnością zdobył 1 miejsce w konkursie plastycznym cm organizowanych w ramach projektu „ARTSTACJA - PRZYSTANEK NAJMŁODSZEJ SZTUKI WYJĄTKOWYCH DZIECI” przez Fundację PROCURO z siedzibą we Wrocławiu.

Dokumentacja fotograficzna realizowanych przedsięwzięć o charakterze dydaktycznym, edukacyjnym i kulturowym.

- Tydzień Świadomości Autyzmu – kwiecień 2022 r.





• Wybrane programy realizowane w ZSSiPO w Wołowie

Ogólnopolski program
 UCZYMY DZIECI PROGRAMOWAĆ
 U.D.P. KODUJĄC W KODZIE

www.akademia.uczymydzieciprogramowac.pl

CERTYFIKAT
 udziału w Programie
 Uczymy Dzieci Programować
 EDYCJA W 2021/2022 r.

ZESPOŁU SZKÓŁ SPECJALNYCH I PŁACÓWEK OŚWIATOWYCH W WOŁOWIE
 ul. Wolności 100 26-100 Wołowiec

A. Świąć
 kierownik programu / Anna Świąć



Uczymy Dzieci...
 Nie! Nie! Nie!
 Nie pozwalamy, żeby pożary lasów niszczyły i ścinały nasze drzewa.

Ogólnopolska kampania
przysłu się do drzewa
 Zróbmy tysiące zdjęć i pokazmy całemu światu, że lasy są dla nas ważkie!
 Dołącz do globalnej sieci STRAŻNIKÓW LASÓW i ochraniaj nasze lasy przed pożarami.

Wystarczy, że w terminie od 10.05 - 31.08.2022 zrobisz zdjęcie i wrzucisz je do nas przez formularz zgłoszeniowy w na stronie www.akademialesow.pl
 oraz opublikuj na Facebooku z #straznicylasow



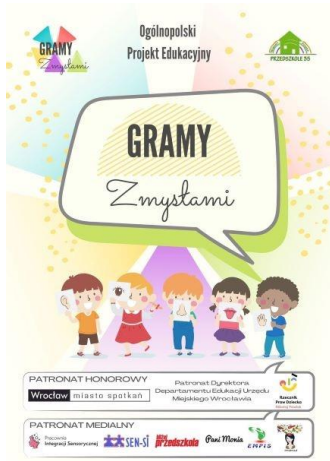

#SprzątamyDlaPolski



• Inicjatywy ZSSiPO w Wołowie

W roku szkolnym 2021/2022 w naszej szkole realizowaliśmy „Wymianę pocztówkową” między zespołami szkół specjalnych, której celem było zapoznanie dzieci z różnymi regionami Polski, nawiązanie kontaktu z dziećmi z innych placówek oraz promowanie naszego regionu. Uczniowie naszej szkoły wysłali kartki wraz z pozdrowieniami do innych szkół z prośbą o dołączenie do akcji. Na odzew nie musieliśmy długo czekać, ponieważ zainteresowanie akcją było bardzo duże. Zespoły Szkół Specjalnych z całej Polski przysłały do nas nie tylko same pocztówki, ale w przesyłkach znalazły się też zdjęcia, rysunki, legendy o danej miejscowości, opis zabytków i ciekawych miejsc, reklamujące w ten sposób swój rejon.



Zespół Szkół Specjalnych i Placówek Oświatowych w Wołowie zorganizował konkurs plastyczny dla uczniów szkół kształcenia specjalnego z terenu województwa dolnośląskiego pt. „GODŁO POLSKI - NASZ WYJĄTKOWY SYMBOL NARODOWY”

Celem konkursu była przede wszystkim popularyzacja świadomości o Godle - jako jednym z najważniejszych symboli narodowych oraz rozbudzanie wśród dzieci uczuć patriotycznych.



ZSSiPO po raz pierwszy zorganizował konkurs na „Najpiękniejszą bombkę bożonarodzeniową”. Do konkursu zostały zaproszone wszystkie klasy I - III ze szkół podstawowych w Powiecie Wołowskim.

Konkurs miał na celu rozbudzenie wyobraźni, wspieranie kreatywności oraz talentu dzieci z terenu trzech naszych gmin. W odpowiedzi – Uczniowie ze szkół podstawowych, które zdecydowały się wziąć udział w Konkursie, wykonali wspaniałe i wyjątkowe prace. Do konkursu swój udział zgłosiło łącznie 50 Uczniów z 8 szkół podstawowych:



Tydzień Sportu



Tydzień Sportu 2022
Kl. 7C zajęcia z piłką

Tydzień Bezpieczeństwa



Szkoła organizuje szereg atrakcyjnych zajęć, tworząc bezpieczną i przyjazną atmosferę sprzyjającą rozwojowi uczniów z niepełnosprawnościami





I. Zrealizowane inwestycje

Wydatki inwestycyjne poniesione z tytułu:

Administratorem budynku w którym znajduje się ZSS w Lubiążu jest Wojewódzki Szpital Psychiatryczny w Lubiążu, wobec powyższego wszystkie większe remonty i inwestycje leżą po stronie administratora.

II. Podjęte prace remontowe, wyposażenie w roku szkolnym 2021 - 2022

Podjęte prace remontowe, wyposażenie w roku szkolnym 2021 - 2022

W Zespole Szkół Specjalnych w Lubiążu w roku szkolnym 2021/2022 wykonano wiele remontów i modernizacji pomieszczeń, wyposażono placówkę w nowoczesne pomoce dydaktyczne. Remontów dokonano z bieżącego budżetu placówki .

1. Utworzenie nowego gabinetu rewalidacyjno – terapeutycznego, wyposażenie w meble dostosowane do potrzeb uczniów i pedagogów.
2. Zaadoptowanie pomieszczeń w suterenie budynku na potrzeby zajęć rekreacyjno-sportowych
3. Wymiana drzwi w salach szkolnych
4. Remont pomieszczenia przeznaczonego na pracownię gastronomiczną.

III. Projekty realizowane w placówce, współfinansowane ze środków zewnętrznych – źródło – dane pozyskane z jednostek.

Rok szkolny 2021/2022 był jedynym rokiem szkolnym w którym nie realizowano projektów współfinansowanych ze środków zewnętrznych, ponieważ w okresie pandemii szkoły szpitalne miały ograniczone możliwości przez co szkoła nie osiągnęła by wymaganych wskaźników.

IV. Realizację zadań oświatowych z programów rządowych w roku 2021/2022

Realizacja rządowego programu rozwijania szkolnej infrastruktury oraz kompetencji uczniów i nauczycieli w zakresie technologii informacyjno-komunikacyjnych „Aktywna tablica”.

W roku szkolnym 2021/2022 aplikowano o środki dla uczniów ze specjalnymi potrzebami edukacyjnymi Szkoły Podstawowej Specjalnej Kwota projektu 43500 zł ,z czego 35000 zł stanowi dotacja , 8500 wkład własny. W ramach projektu wyposażono gabinety terapeutyczne i sale lekcyjne w nowoczesny sprzęt do terapii dla uczniów ze specjalnymi potrzebami edukacyjnymi

Realizacja rządowego programu „Laboratoria przyszłości

Realizacja rządowego programu „Laboratoria przyszłości „ w Szkole Podstawowej NR 2Laboratoria Przyszłości to inicjatywa edukacyjna realizowana przez Ministerstwo Edukacji i Nauki we współpracy z Centrum GovTech w Kancelarii Prezesa Rady Ministrów. Dzięki pomocom zakupionym w projekcie, zajęcia prowadzone są w sposób ciekawy, angażujący uczniów oraz sprzyjający odkrywaniu ich talentów i rozwijaniu zainteresowań.

Kwota projektu to 30000 zł, z czego 18000 zł przeznaczono na pomoce rozwijające kompetencje kluczowe, a 12000 zł to kwota wyposażenia pracowni gastronomicznej(kuchni)

V. Realizacja zajęć praktycznych, terapii, zajęć pozalekcyjnych

Uczniowie i wychowankowie ZSS w Lubiążu mają możliwość korzystania z różnych form pomocy psychologiczno – pedagogicznej w ramach zajęć dodatkowych oraz w ramach zespołu zajęć pozalekcyjnych. Biorą udział w Treningach Umiejętności Społecznych, Terapii EEG Biofeedback, zajęciach rozwijających zainteresowania muzyczne , sportowe, teatralne oraz arteterapii.

VI. Kontrole przeprowadzone w jednostkach w roku 2021/2022

Organ przeprowadzający kontrolę	Zakres kontroli i zalecenia
Państwowy Powiatowy Inspektor Sanitarny	Brak zaleceń

VII. Inne zadania i inicjatywy podjęte w placówce

Programy i projekty realizowane w Zespole Szkół Specjalnych w Lubiążu

1. „Szkolny Program Rozwoju Czytelnictwa”
2. Autorski program profilaktyczny „Bezpieczna Szkoła”
3. Autorski program profilaktyczny „Biegaj Zapobiegaj”
4. Autorski program profilaktyczny „Zmieniam Się Gdy Pomagam”
5. Autorski program szkolnych igrzysk sportowych „KALOS KAGHATOS”
6. Autorski program edukacji filmowej „Dyskusyjny Klub Filmowy”
7. Autorski program czytelniczy „Czytam Dzieciom”
8. Projekt „Muzykalna szkoła”

9. Ogólnopolskiego Program Edukacyjny „Trzymaj Formę”
10. Dolnośląski Konkurs Piosenki Polskiej „Piosenka zmieniająca życie”
11. „ Szkolny Klub Sportowy” – realizacja programu rządowego Ministerstwa Edukacji oraz Sportu i Turystyki.
12. Ogólnopolski projekt „Olimpiada o ubezpieczeniach społecznych”
13. Ogólnopolski projekt „Piękna nasza Polska cała”
14. Ogólnopolski projekt „Moje zdrowie – moja siła, wielka moc”
15. Ogólnopolski projekt „BohaterON”
16. Wewnątrzszkolny system doradztwa zawodowego
17. Autorski program „Kreatywnie w nudę”
18. Gminny projekt „Dojrzałość od kuchni”
19. Powiatowy projekt „Era Nowe Horyzonty”
20. Ogólnopolski projekt „Bookcrossing”
21. Autorski program „Czuwaj”
22. Ogólnopolski projekt „Akademia dojrzewania”
23. Ogólnopolski projekt „Z kulturą mi do twarzy”
24. Ogólnopolski projekt „Emocje”
25. Ogólnopolski projekt „Zdrowo i sportowo”
26. Ogólnopolski program „Wiem i działam”
27. Szkolny Klub Wolontariat

VIII. Sukcesy i osiągnięcia

Mirą sukcesu ZSS w Lubiążu są nawet najmniejsze sukcesy uczniów i wychowanków. Szkoła daje przestrzeń, aby każdy z Nich osiągnął sukces na miarę swoich możliwości. Dzięki różnym inicjatywom kadry pedagogicznej, uczniowie osiągają sukcesy w konkursach szkolnych i pozaszkolnych. Mimo pandemii, brali udział w powiatowym konkursie plastyczno – literackim, gdzie w dwóch kategoriach szkoła mogła pochwalić się laureatkami powiatowej Gali Talentów. Dzięki pracy i zaangażowaniu kadry uczniowie nasi uczestniczą w wielu przedsięwzięciach lokalnych, brali czynny udział w przedsięwzięciach w ramach SCWEW.

Dwie uczennice LO otrzymały stypendia Prezesa rady Ministrów za wyniki dydaktyczno – wychowawcze.

IX. Dokumentacja fotograficzna realizowanych przedsięwzięć o charakterze dydaktycznym, edukacyjnym i kulturowym.

Zajęcia dydaktyczno - wyrównawcze

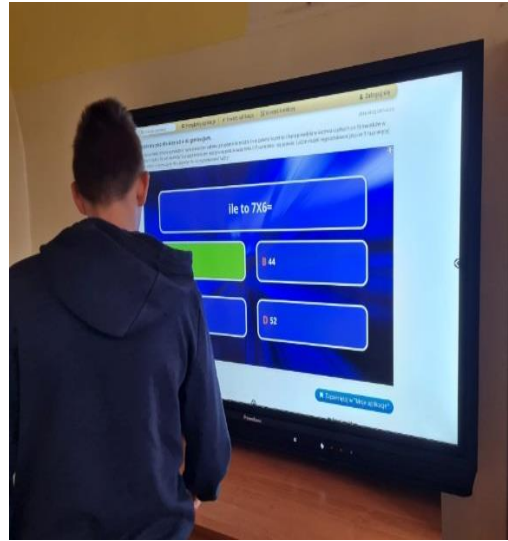

Aktywna tablica i Laboratoria przyszłości

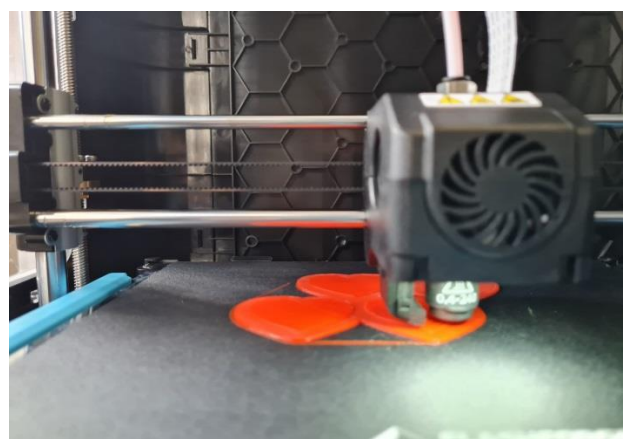
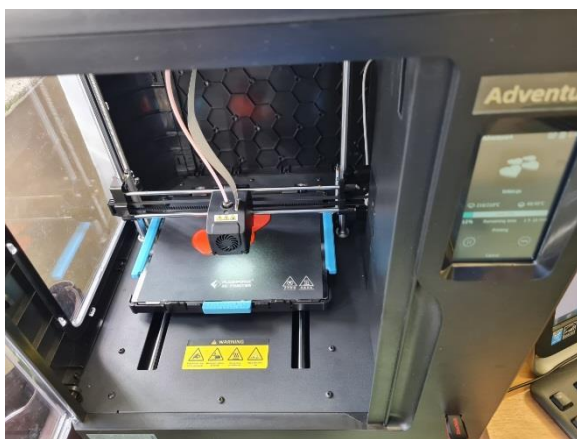
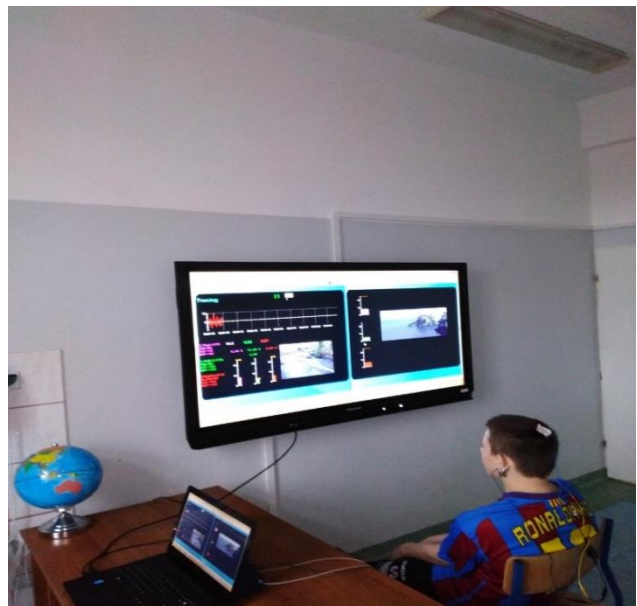



Zajęcia sportowe SKS





I. Zrealizowane inwestycje

Wydatki inwestycyjne poniesione z tytułu:

- 1) Zadanie pn.: Modernizacja budynku szkolnego – modernizacja oświetlenia sal lekcyjnych i ciągów komunikacyjnych – wymieniono oświetlenie na Led (sala gimnastyczna, korytarz oraz hol na I piętrze) – **11 415,75zł**,
- 2) Modernizacja sieci telefonicznej w budynku – **8 999,91 zł**,

II. Podjęte prace remontowe, wyposażenie w roku szkolnym 2021 - 2022

Podjęte prace remontowe, wyposażenie w roku szkolnym 2021 - 2022

Zakupiono:

- 1) szafa metalowa – wyposażenie sali do kształcenia w zawodzie mechanik pojazdów samochodowych – 797,00 zł,
- 2) dwie tablice szkolne – 266,22 zł,
- 3) sprzęt sportowy tj. piłki lekarskie, ringo, woreczki, piłki tenisowe, siatka do siatkówki, liny treningowe, spodenki sportowe – 3280,39 zł,
- 4) ochronna pleksi – wyposażenie sekretariatu – 423,00 zł,
- 5) nadstawki do szaf – wyposażenie gabinetu pedagoga/psychologa – 780,00 zł,
- 6) gaśnice 16 sztuk - 1974,59 zł,
- 7) sprzęt komputerowy – notebook 7 szt. – 15993,97 zł, multipost USB HDMI 8 szt. – 719,92 zł, dyski przenośne USB 7 szt – 1156,00 zł,
- 8) osłony na słupki w sali gimnastycznej – 382,00 zł,
- 9) sprzęt kuchenny – wyposażenie pracowni gastronomicznej – 454,80 zł

III. Projekty realizowane w placówce, współfinansowane ze środków zewnętrznych – źródło – dane pozyskane z jednostek.

Tytuł i opis projektu	Wartość projektu
<p>„Poznajmy się od kuchni” „Let’s get to know each other from the kitchen” Projekt współfinansowanym z Funduszy Europejskich PO WER „Ponadnarodowa wymiana uczniów” Okres realizacji projektu: 17.08.2020 r. – 16.02.2022 r. Realizatorzy: Henryka Przybyłowicz, Agata Butkiewicz, Joanna Przybyłowicz Projekt skierowany do uczniów technikum kształcących się w zawodzie technik żywienia i usług gastronomicznych oraz technik hotelarstwa. Realizacja projektu przewiduje zorganizowanie w dwóch etapach 1 – tygodniowych mobilności uczniowskich do szkoły partnerskiej BBS II w Osterodeam Harz w Niemczech.</p>	dofinansowanie z UE: 142.662,00 zł

Cele projektu:

- 1) doskonalenie językowe uczestników,
- 2) promowanie różnorodności językowej,
- 3) podniesienie umiejętności posługiwania się językami obcymi w codziennej komunikacji, nauce i realizacji zadań;
- 4) doskonalenie modelu nauczania i uczenia się,
- 5) dążenie do samorozwoju poprzez współpracę z kolegami ze szkoły partnerskiej, poznanie innych kultur, obyczajów,
- 6) zdobycie doświadczeń międzykulturowych,
- 7) przełamanie stereotypów, wykształcenie postawy tolerancji i otwartości na inne kultury,
- 8) poznanie zwyczajów kulinarnych Niemiec, a w szczególności Dolnej Saksonii, przekazywanie informacji o zwyczajach kulinarnych naszego kraju, regionu, nabycie umiejętności pracy w grupie i zespole oraz zarządzania czasem,
- 9) rozbudzenie pasji poznawczych i motywacji,
- 10) wzrost wiary we własne możliwości i umiejętności, wzrost samodzielności i zaradności, wzmocnienie odporności na sytuacje stresogenne.

Realizacja:

1. W ramach przygotowania do wyjazdu - przed rozpoczęciem stażu w Niemczech, uczestnicy odbyli szkolenie językowe, kulturowe, pedagogiczne, z zakresu bezpieczeństwa i higieny pracy oraz pierwszej pomocy przedmedycznej.
2. Odbyły się 2 wyjazdy: I termin: 05.09.2021 r. – 11.09.2021 r.; II termin: 26.09.2021 r. – 02.10.2021 r.
W czasie pobytu w Niemczech uczniowie brali udział w zajęciach warsztatowych w szkole partnerskiej BBS II w Osterodeam Harz oraz w Freizeit In w Getyndze.
W czasie wolnym poznawali kulturę i historię regionu: odwiedzili historyczne miasto Goslar, ośrodek uniwersytecki – Getyngę, turystyczne Bad Lauterberg i oczywiście Osterodeam Harz.
Doskonalili umiejętności językowe, w trakcie tygodniowej mobilności uczestniczyli wspólnie z młodzieżą z Niemiec w zięciach i warsztatach mających na celu lepsze poznanie się, poznanie kraju partnera, zwyczajów, obyczajów oraz tradycji panujących w danym kraju, kultury kulinarnej oraz typowych potraw dla danego regionu. W czasie wolnym młodzież uczestniczyła w zajęciach sportowych, rekreacyjnych oraz rozwijała pasje poznawcze w trakcie wycieczek krajoznawczych.
3. Upowszechniani rezultatów projektu:
18.09.2021 r. – podczas imprezy Dolnośląskie Smaki Dziedzictwa w Jodłowym Młynie,
26.01.2022 r. – Dzień z Kuchnią Niemiecką w ZSZ w Wołowie.
Przygotowano wystawę zdjęć z realizacji projektu. Uczestnicy otrzymali materiały promocyjne – koszulki, długopisy, smycze, materiały biurowe, pamiątkowy album z wyjazdu.

<p>„Rozwój kształcenia zawodowego w Powiecie Wołowskim – edycja 2” Regionalny Program Operacyjny Województwa Dolnośląskiego 2014-2020 Oś priorytetowa 10 EDUKACJ Działanie 10.4 Dostosowanie systemów kształcenia i szkolenia zawodowego do potrzeb rynku pracy Poddziałanie 10.4.1 Dostosowanie systemów kształcenia i szkolenia zawodowego do potrzeb rynku pracy - konkursy horyzontalne Wartość projektu: 3 655 148,50 zł, w tym dofinansowania UE: 3 106 876,22 zł Realizatorzy: Beneficjent: Powiat Wołowski, Partner: Jasinowska-Czarna Anna UNIKA Doradztwo Unijne i Public Relations Realizatorzy projektu w ZSZ w Wołowie: Henryka Przybyłowicz, Agata Butkiewicz</p>	<p>Wartość projektu: 3 655 148,50 zł, w tym dofinansowania UE: 3 106 876,22 zł</p>
---	--

Okres realizacji projektu: 01.10.2020 r. - 30.09.2022 r.

Celem głównym projektu jest poprawa jakości kształcenia w Zespole Szkół Zawodowych w Wołowie, Zespole Szkół Zawodowych w Brzegu Dolny i Centrum Kształcenia Zawodowego i Ustawicznego w Wołowie poprzez unowocześnienie oferty kształcenia branżowego i dostosowanie jej do potrzeb lokalnego i regionalnego rynku pracy, zwiększenie szans 369 uczniów na regionalnym rynku pracy oraz wsparcie 29 nauczycieli w programie do września 2022 roku.

Realizacja w ZSZ w Wołowie – **wszystkie zaplanowane zadania zostały zrealizowane**

Zadanie 1: Dostosowanie kształcenia uczniów ZSZ w Wołowie do potrzeb rynku pracy

1. warsztaty edukacyjno - zawodowe - 40 godzin, 4 grupy,

2. szkolenia:

- 18–29.10.2021 r. – kurs Barman – 15 uczniów,
- 29.11–07.12.2021 r. – kurs Obsługa kas fiskalnych – 15 uczniów,
- 06–08.12.2021 r.; 09 – 13.12. 2021r. – kurs barista – 2 grupy po 15 uczniów,
- 27-28.01.2022 r. – kurs Stylizacja paznokci – 15 uczniów,
- 27–28.01.2022 r. – kurs Obsługa programu PLANISTA – 15 uczniów,
- 22.11.2021 – 29.04.2022 – operator koparko – ładowarki – 10 uczniów
- 14–25.03.2022 r. - kurs Barman – 15 uczniów,
- 19.03.2022 r. – kurs Carvingu – 15 uczniów,
- 10–28.03.2022 r. - kurs Projektowanie komputerowe CAD – 10 uczniów,
- 24–29.03.2022r. - kurs wizażu – 15 uczniów,
- 04–20.04.2022 r. – kurs operator wózka jezdniowego z egzaminem UDT – 15 uczniów,
- 20.04.2022 r. – kurs uprawnienia elektryczne do 1kV – 15 uczniów,
- 24–27.05.2022 r. - kurs Obsługa kas fiskalnych – 15 uczniów,
- 09–15.06.2022 r. – kurs Barman – 15 uczniów,
- 23.06.2022 r. – kurs spawanie blach i rur metoda MAG – 15 uczniów.

3. zajęcia warsztatowe w szkole:

- 15.03.2022 r. - tradycyjna kuchnia polska – 10 uczniów,
- 16.03.2022 r. - nowoczesne trendy żywieniowe w kuchni dietetycznej – 10 uczniów,

4. zajęcia w szkołach wyższych:

- 08.06.2022 r., 13.06.2022 r., 20.06.2022 r., 21.09.2022r. - zajęcia na Uniwersytecie Przyrodniczym we Wrocławiu – 40 uczniów;
- 11.04.2022 r., 13.04.2022 r., 21.09.2022 r., 26.09.2022 r., 30.09.2022 r. – zajęcia w Collegium Witelona w Legnicy – 20 uczniów,

5. zajęcia specjalistyczne w zakładach pracy:

- 09.05.2022 r. – TechnicolIndustrion w Wykrotach k/Bolesławca – 10 uczniów,
- 10.06.2022 r. – Hotel InVite we Wrocławiu – 10 uczniów,
- 14.06.2022 r. – Hotel Hilton we Wrocławiu – 10 uczniów,
- 14.06.2022 r. – budowa realizowana przez Firmę SEDA w Brzegu Dolnym,
- 28–30.09.2022 r. – zajęcia warsztatowe w Hotelu **** - wyjazd studyjny do Świeradowa Zdroju – 18 uczniów,

6. wyjazdy na targi branżowe: 24.09.2021 r. - TOUR SALON –49 uczniów.

Zadanie 2: Podniesienie kwalifikacji nauczycieli zawodu ZSZ w Wołowie

1. studia podyplomowe Żywnienie Dietetyka i Sztuka Kulinarna na Uniwersytecie Przyrodniczym we Wrocławiu – 2 nauczycieli,
2. kursy/szkolenia nauczycieli:
 - październik 2021 r. – Barman – 4 nauczycieli,
 - październik 2021 r. – Obsługa programu PLANISTA – 1 nauczyciel,
 - grudzień 2021 r. – Barista – 4 nauczycieli,
 - grudzień 2021 r. – Carving – 4 nauczycieli,
 - kwiecień-czerwiec 2022 r. – kurs instruktora przepisów ruchu drogowego, prawa jazdy i nauki jazdy – 1 nauczyciel,
 - 09–15.06.2022 r. – Barman – 1 nauczyciel,
3. staże dla nauczycieli – luty 2022 r. - 7 nauczycieli.

Zadanie 3: Staże uczniowskie

1. Zrealizowano 117 staży uczniowskich.
 - kwiecień – sierpień 2021 r. – 79 uczniów,
 - kwiecień – sierpień 2022 r. – 38 uczniów.

Zadanie 4: Prace adaptacyjno – remontowe pracowni zawodowych: teoretycznych przedmiotów zawodowych branży gastronomicznej i hotelarskiej pracowni geodezyjno – kartograficznej, pracowni sprzedaży

Zadanie 5: Doposażenie pracowni zawodowych ZSZ w Wołowie

Zakupiono:

Pracownia planowania żywienia :monitor interaktywny, laptop z oprogramowaniem i pakietem biurowym, kserokopiarka.

Pracownia teoretycznych przedmiotów zawodowych branży gastronomicznej i hotelarskiej: stoły uczniowskie, szafy metalowe, urządzenie wielofunkcyjne. Pracownia hotelarska: komputery all in one oraz laptop z systemem operacyjnym i pakietem biurowym.

Pracownia projektowania/kosztorysowania/planowania w budownictwie: monitor interaktywny, komputery all in one z systemem operacyjnym i pakietem biurowym, zasilacz awaryjny UPS, kserokopiarka.

Pracownia budowlana: mieszalnik mikser, statyw budowlany, łąta teleskopowa, laser krzyżowy, pistolet malarski.

Pracownia geodezyjno-kartograficzna: niwelator optyczny, statywy, pryzmat pojedynczy, tyczki, stojaki do tyczek, ruletka geodezyjna, węgielnica, łąty niwelacyjne, stojak do łąt, żabki niwelacyjne, szpilki geodezyjne, pion sznurkowy, podziałka transwersalna i przenośnik, szkicownik, planimetr, odbiornik + kontroler, tachimetr, teodolit, ploter, stoły uczniowskie, stanowisko komputerowe, krzesła uczniowskie, regały szkolne, szafy metalowe, komputery all in one z systemem operacyjnym i pakietem biurowym, urządzenie wielofunkcyjne.

Dodatkowo zakupiono: monitor interaktywny, komputery All in One , pakiet Office, listwy antyprzebiegiowe, drobny sprzęt gastronomiczny (miksery planetarne, maszynki do mięsa, blendery ręczne, tarki, obieraczki, stolnice, praski do ziemniaków, miski, patelnie do naleśników, wałki do ciasta, zestawy patelni).

<p>„Modernizacja infrastruktury kształcenia zawodowego w powiecie wołowskim” Oś priorytetowa 7 Infrastruktura edukacyjna Regionalnego Programu Operacyjnego Województwa Dolnośląskiego 2014-2020 Okres realizacji projektu: 16.03.2020 r. – 31.10.2022 r. Głównym celem realizacji projektu jest poprawa warunków i jakości kształcenia zawodowego w powiecie wołowskim poprzez modernizację infrastruktury 6 szkół pod kątem potrzeb rynku pracy i regionalnych smart specialisation. Działania realizowane w ZSZ w Wołowie: Rozbudowa istniejącego budynku szkoły w celu utworzenia 3 pracowni: dwóch do nauki zawodu w branży geodezyjnej i budowlanej, jednej matematyczno-informatycznej – do kształcenia przedmiotów ogólnych wspierających naukę zawodu. Inwestycja realizowana w formule „zaprojektuj i wybuduj”.</p>	<p>Wartość projektu: 5 030 433,67 zł, w tym dofinansowanie UE: 4 267 708,62 zł</p>
<p>„Pilotażowe wdrożenie modelu Specjalistycznych Centrów Wspierających Edukację Włączającą (SCWEW)” Projekt realizowany w ramach II Osi priorytetowej Programu Operacyjnego Wiedza Edukacja Rozwój „Efektywne polityki publiczne dla rynku pracy, gospodarki, edukacji”, Działanie 2.10 Wysoka jakość systemu oświaty. Branżowa Szkoła I stopnia w Wołowie – <i>partner</i>.</p> <p><u>Działania podjęte w roku szkolnym 2021/2022 w ramach SCWEW:</u></p> <ol style="list-style-type: none"> 1. Wsparcie kadry pedagogicznej <ol style="list-style-type: none"> 1) Konsultacje indywidualne i grupowe dla nauczycieli i innych pracowników szkoły w zakresie: <ol style="list-style-type: none"> a) rozpoznawania potrzeb rozwojowych i edukacyjnych oraz możliwości psychofizycznych uczniów, a także czynników środowiskowych wpływających na ich funkcjonowanie, b) strategii pracy z klasą zróżnicowaną, c) prowadzenia wielospecjalistycznej oceny poziomu funkcjonowania ucznia i opracowywania indywidualnych programów (IPET), d) współpracy z rodzicami i wymiany doświadczeń. <p>Odbyło się 5 spotkań po 2 godziny. Szkolenia, działania doradczo – szkoleniowe: <ol style="list-style-type: none"> a) szkolenie z zakresu biofeedback (1 nauczyciel), b) działania doradczo–szkoleniowe – Szkolenie RP „Uczeń z zaburzeniami w rzeczywistości szkolnej”, c) spotkanie konsultacyjne w tworzeniu IPET, d) wsparcie specjalistyczne udzielone przez doradcę metodycznego (zajęcia z matematyki), e) konsultacje dla kadry pedagogicznej w zakresie pracy z rodzicami. </p> 2. Wsparcie uczniów <ol style="list-style-type: none"> 1) Prowadzenie zajęć, lekcji otwartych, których celem jest praktyczna demonstracja skutecznych technik i metod pracy z uczniem ze zróżnicowanymi potrzebami, pozwalające na ukierunkowanie bezpośredniej pracy nauczyciela. <p>W szkole odbyły się zajęcia: <ol style="list-style-type: none"> a) „Relacje w grupie” – godzina wychowawcza w klasie pierwszej technikum, b) „Agresja słowna” – godzina wychowawcza w klasie 1 BSI, c) warsztaty profilaktyczne dla uczniów trzech klas, </p> 2) Wsparciem indywidualnym - pomocą psychiatryczną zostało objętych 2 uczniów. 3. Wsparcie rodziców <ol style="list-style-type: none"> 1) Odbyły się 2 spotkania po 2 godziny. 	

IV. Realizację zadań oświatowych z programów rządowych w roku 2021/202

Tytuł i opis programu	Wartość projektu
<p><u>1. Zajęcia wspomagające uczniów w opanowaniu i utrwaleniu wiadomości i umiejętności z wybranych obowiązkowych zajęć edukacyjnych kształcenia ogólnego</u> (Rozporządzenie MEiN z dnia 28maja 2021r.zmieniające rozporządzenie w sprawie szczególnych rozwiązań w okresie czasowego ograniczenia funkcjonowania jednostek systemu oświaty w związku z zapobieganiem, przeciwdziałaniem i zwalczaniem COVID-19 (Dz.U. z 2021r., poz. 983)) W okresie 01.10 – 17.12.2021 r. odbyło się 39 godz. zajęć z: języka polskiego, języka angielskiego, matematyki, biologii i historii.</p>	<p>2 730,00 zł</p>
<p><u>2. Dodatkowe zajęcia specjalistyczne z zakresu pomocy psychologiczno-pedagogicznej</u> (Rozporządzenie MEiN z dnia 8 lutego 2022 r. zmieniające rozporządzenie w sprawie szczególnych rozwiązań w okresie czasowego ograniczenia funkcjonowania jednostek systemu oświaty w związku z zapobieganiem, przeciwdziałaniem i zwalczaniem COVID-19 (Dz.U. z 2022 r., poz. 339) Otrzymano dotację przeznaczoną na dofinansowanie realizacji dodatkowych zajęć specjalistycznych (w ZSZW są to zajęcia rozwijające kompetencje emocjonalno-społeczne): 62 godz. w technikum, 46 godz. w branżowej szkole I stopnia. Realizacja zajęć: 01.03 – 20.12.2022 r. W roku szkolnym 2021/2022 odbyło się 27 z 108 zaplanowanych godzin.</p>	<p>3 999,00 zł (technikum) 2 967,00 zł (branżowa szkoła I stopnia)</p>
<p>3. Aktywna Tablica – edycja 2021 Rozporządzenia Rady Ministrów z dnia z dnia 23 października 2020 r. w sprawie szczegółowych warunków, form i trybu realizacji Rządowego programu rozwijania szkolnej infrastruktury oraz kompetencji uczniów i nauczycieli w zakresie technologii informacyjno-komunikacyjnych na lata 2020–2024 – „Aktywna tablica” oraz wykorzystania wsparcia finansowego w roku 2021/22 na zakup sprzętu IT Zakupiono 2 interaktywne monitory dotykowe.</p>	<p>17 500,00 zł, w tym 3 500,00 zł wkładu własnego</p>
<p>4. Narodowy Program Rozwoju Czytelnictwa 2.0 na lata 2021-2025 w 2022 r. Wsparcia na realizację działań ramach Priorytetu 3 „Narodowego Programu Rozwoju Czytelnictwa 2.0” na lata 2021-2025 w roku 2022 otrzymała Branżowa Szkoła I stopnia w Wołowie.</p>	<p>12 000,00 zł, w tym</p>
<p>5. Szkolny Klub Sportowy – realizacja w 2021 i 2022 roku. Programrealizowany przez Dolnośląską Federację Sportu W szkole prowadzone są zajęcia sportowe – dwie 15-osobowe grupy ćwiczebne (15K, 15M).</p>	<p>wynagrodzenie 2 nauczycieli 60,00 zł brutto za godzinę</p>

V. Realizacja zajęć praktycznych – współpraca z pracodawcami

Priorytetowym działaniem dyrektora szkoły i nauczycieli jest prowadzenie kształcenia zawodowego, a w szczególności kształcenia praktycznego, we współpracy z pracodawcami. Szkoła i zakłady pracy są uzupełniającymi się nawzajem miejscami zdobywania wiedzy i kompetencji. Dzięki praktyce uczniowie zdobywają umiejętności i doświadczenie potrzebne do funkcjonowania w przedsiębiorstwie. Wpływ pracodawców na proces kształcenia zawodowego jest wkomponowany w jego planowanie, organizowanie, realizację oraz ewaluację.

Celem współpracy jest dbałość o jakość kształcenia, a także realizacja wspólnych przedsięwzięć edukacyjnych. Współpraca obejmuje w szczególności:

- a) działania związane z organizacją i realizacją praktycznej nauki zawodu u pracodawców: zajęcia praktyczne – uczniowie branżowej szkoły I stopnia (pracownicy młodociani) oraz praktyki zawodowe – uczniowie technikum,
- b) wycieczki zawodoznawcze do zakładów pracy,
- c) udział w przedsięwzięciach organizowanych przez pracodawców: wykłady, warsztaty, konferencje,
- d) przygotowanie uczniów do udziału w konkursach zawodowych,
- e) realizacja projektów,
- f) konsultacje/rozmowy służące gromadzeniu informacji użytecznych dla zapewniania jakości kształcenia w ZSZ w Wołowie tj. aktualne potrzeby rynku pracy, efekty kształcenia w szkole w poszczególnych zawodach, przygotowanie absolwentów do pracy zawodowej.

Współpraca z pracodawcami związana z kształceniem uczniów umożliwia uczniom odbywanie praktyk zawodowych i zajęć praktycznych. Uczniowie branżowej szkoły I stopnia odbywają praktyczną naukę zawodu w 57 zakładach pracy terenu powiatu wołowskiego i powiatów ościennych, w 16 zawodach. Uczniowie technikum odbywali praktyki zawodowe w 5 zakładach pracy na terenie Wrocławia w dwóch zawodach. W roku szkolnym 2021/2022 współpracowaliśmy z 62 pracodawcami. W szkole organizowane są spotkania z pracodawcami. Celem spotkań jest przedstawienie obowiązujących przepisów prawnych dotyczących zatrudnienia młodocianych pracowników, zapoznanie pracodawców z programami nauczania, podstawami programowymi i planowanie programów praktyk zawodowych, omówienie zasad przeprowadzenia egzaminu zawodowego oraz zasad dokumentowania realizacji zajęć zawodowych. W ramach zajęć z przygotowania zawodowego uczniowie i nauczyciele uczestniczą w zajęciach organizowanych w zakładach pracy, wycieczkach do zakładów pracy. Szkoła współpracuje z Cechem Rzemiosł

Różnych - przedstawicielem pracodawców, rzemieślników zatrudniających pracowników młodocianych, głównie uczniów branżowej szkoły I stopnia.

Wykaz zakładów pracy współpracujących ze szkołą:

Lp.	Zakład pracy/pracodawca
praktyki zawodowe uczniów technikum	
1.	The Granary – La Suite Hotel Wrocław City Center, 50-057 Wrocław, ul. Mennicza 24
2.	CRH Patio sp. z o. o, 50-110 Wrocław, ul. Kiełbaśnicza 25
3.	Dwór Polski, 50-106 Wrocław, Rynek 5
4.	Hotel Radisson Blu we Wrocławiu , 50 – 156 Wrocław, ul. Purkyniego 10
5.	InVite sp. z o.o. Wrocław, 50-502 Wrocław, ul Hubska 52-54,
zajęcia praktyczne uczniów branżowej szkoły I stopnia	
6.	Z.U.H. Auto Serwis KUBIK Artur Kubik 56-160 Wińsko, Krzelów 148A
7.	Niwisiewicz Sp. J. Uskorz Mały 4, 56 -100 Wołów
8.	Zakład Produkcyjno Handlowy TERBUD sp. z o.o., ul. Witosa 11, 56 – 100 Wołów
9.	Auto Naprawa, Józef Cłapka, ul. Sikorskiego 10, 56 – 100 Wołów
10.	Przedsiębiorstwo Gospodarki Komunalnej w Wołowie ul. Poznańska 1, 56-100 Wołów
11.	MG Motors Grzegorz Bereźnicki ul. E. Plater 3a, 56-100 Wołów
12.	Auto Serwis Bartek-Precyzja, Bartłomiej Drożdżowski, ul. Rawicka 3, 56-100 Wołów
13.	Mechanika pojazdowa Jolanta Wójcik, ul. Osiedlowa 13, 56-100 Wołów
14.	MS Auto Zakład Mechaniki Samochodowej Michał Słupski, ul. Słowackiego 11a, 56-100 Wołów
15.	Międzynarodowy Transport Towarowy Daniel Berezowski, ul. Jagiełły 27/5, 59 - 330 Ścinawa
16.	P.H.U. AC AUTO SERWIS Andrzej Cwynar, ul. Nasienna 49/1, 54-110 Wrocław
17.	Krzysztof Zdechlik KRISS CARS, ul. Jerzego Waszyngtona 1, 56-100 Wołów
18.	Zakład Blacharstwa Samochodowego, Tadeusz Drozd, Piskorzyna 40, 56-160 Wińsko
19.	Blacharstwo i Lakiernictwo, D. Krzyczkowski, ul. Kościuszki 39, 56-100 Wołów
20.	FIRMA BORZYŃSKI Zygmunt Borzyński, 56-100 Wołów, ul. Trzebnicka 17
21.	Dolnośląska Fabryka Powozów Konnych, KUTZMANN S.C., Gola Wąsoska 1, 56-210 Wąsosz
22.	P.P. „RONDO”, W. Gołębiowski, ul. M.C. Skłodowskiej 20, 56 – 100 Wołów,
23.	TOCZPOL Krzysztof Hajduga, ul. Lubińska 55/11, 59-330 Ścinawa
24.	Zakład Ślusarski Produkcyjno – Usługowy Roman Choina, ul. Skłodowskiej 24, 56 – 100 Wołów
25.	Zakład Usługowo – Serwisowy LabMatic sp. z o.o., ul. Sienkiewicz 4, 56 – 120 Brzeg Dolny
26.	Pogotowie Elektryczne Krzysztof Rzeszowski, Krzydłina Mała 23, 56-100 Wołów
27.	Wykonawstwo Instalacji Elektrycznych Arkadiusz Podurgiel, ul. Inwalidów Wojennych 37a, 56-100 Wołów
28.	Zakład Usługowo – Handlowy AGD – RTV sp. M. W. Rycerz, ul. Szkolna 2, 56 – 100 Wołów
29.	Zakład Ogólnobudowlany OLMAX, Michał Zimmnicki, ul. Kościuszki 6/4, 56-100 Wołów
30.	Zakład Usług Budowlanych i Sanitarnych Piotr Mućka, ul. Akacyjowa 3, 56-100 Wołów
31.	BRB Sp. zo.o. ul Pułaskiego 1/7, 56-100 Wołów
32.	Salon Fryzur i Urody Honorata Kopa ul. Ludowa 15a, 56 – 100 Wołów

33.	Fryzjerstwo Damskie Edyta Kaczan ul. Wrocławska 10 56-100 Wołów
34.	Salon Fryzjerski Joanna Walichnowska 56-100 Lubiąż, ul. Willmanna 12
35.	Firma Marzena Kołacka 56-100 Wołów, ul. Żeromskiego 10
36.	Salon Fryzjerski „BEATA” Beata Lofek ul. Reja 2, 56-100 Wołów
37.	Zakład fryzjerski, M. Jędryka, ul.1 Maja 2a, 59-330 Ścinawa
38.	ATELIER FRYZUR Beata Konował ul. Lipowa 14/1, 56-100 Wołów
39.	Salon Fryzjersko-Kosmetyczny M. Krawiec, ul. Kościuszki 17, 56-100 Wołów
40.	Zakład Fryzjerski - Damski Robert Maślej, ul. Jagiełły 2, 59-330 Ścinawa
41.	Salon Fryzjerski Damsko-Męski Krystyna Benkiewicz, ul. Szeroka 11B, 59-330 Ścinawa
42.	PHU „Biurex” s.c., ul. Poznańska 1, 56 – 100 Wołów
43.	Sklep „DALLAS” – Konfekcja Waldemar Konieczny, ul. Wrocławska 2, 56 – 100 Wołów
44.	VICA Sp. z o.o. ul. Przechodnia 4, 56-100 Wołów
45.	Brawo Beata Muzyka, Rynek 16-17, 56-100 Wołów
46.	Belmonte Sp.z o.o., ul. Trzebnicka 39, 56-100 Wołów
47.	P.W.PATEX Patrycja Stanasiuk 56-160 Wińsko, Piskorzyna 25
48.	PPHU „Witkowski” Zofia Witkowska, ul. Wrocławska 55, 55-140 Żmigród
49.	"GRZEŚ" W. SZYMCZAK Spółka Jawna; ul. Kaliska 7, 56-500 Syców; SKLEP NR 10 ul. Aleja Niepodległości 18a, 56-100 Wołów
50.	DELIKATESY Anna Kucar, ul. Piastów Śląskich 30, 56-100 Wołów
51.	Centrum Zoologiczne "MONIA" Monika Szlachtycz, ul. Skarbowa 1, 56-100 Wołów
52.	"Frapo-Dystrybucja" SP. Z O.O., UL. Hurtowa 2, 62-510 Konin; Sklep "POLOmarket", Ścinawa/Wołów
53.	Przedszkole Nr 2 Słoneczko 56-100 Wołów ul. Inwalidów Wojennych 15
54.	Przedszkole Chatka Puchatka, ul. Piłsudskiego 7, 56-100 Wołów
55.	Centrum Kształcenia Zawodowego i Ustawicznego 56-100 Wołów, ul. T. Kościuszki 27
56.	Zespół Szkół Publicznych w Wińsku 56-160 Wińsko, ul. Nowa 2
57.	Restauracja BIS MOTEL Iwona Molińska 56-100 Wołów, ul. Piłsudskiego 26A
58.	Pizzeria "PaPi" Ewa Drogoń, ul. Sikorskiego 7, 56 - 100 Wołów
59.	All Good, Przemysław Kuchta, Pl. Szkolny 1, 56-100 Wołów
60.	GRUPA BAWA Agnieszka Wachowiak; ul. Piastów Śląskich 19, 56-100 Wołów (Bistro Pirożek)
61.	FHU "New Age" Restauracja "Dużo Dobrego"; ul. Kościuszki 16a, 59-330 Ścinawa
62.	P.P.H.U "SZYMKO", ul. Mickiewicza 1, 56-100 Lubiąż

VI. Kontrole przeprowadzone w jednostkach w roku 2021/2022

Organ przeprowadzający kontrolę	Zakres kontroli i zalecenia
Komenda Powiatowa Państwowej Straży Pożarnej	Przestrzeganie przepisów przeciwpożarowych - praktyczne sprawdzenie organizacji i warunków ewakuacji z budynku szkoły. Brak zaleceń.

Państwowy Powiatowy Inspektor Sanitarny	Ogólna ocena stanu sanitarnego placówki oświatowej – ocena realizacji wymogów profilaktycznych. Bez zaleceń.
--	---

VII. Inne zadania i inicjatywy podjęte w placówce

- a. 10.11.2021 r. uczniowie szkoły wzięli udział w Artystycznym Programie Uzależnień „Antymina” pt. „ŻYJ POZA KLATKĄ”. Tematyka spotkań obejmowała zagadnienia związane z trudami okresu dojrzewania, faktami i mitami o używkach, niebezpiecznymi zachowaniami pod wpływem środków odurzających, zagrożeniami płynącymi z narkotyków i kontaktów ze światem przestępczym.
- b. Szkoła uczestniczyła i realizowała zadania wynikające z ogólnopolskiego programu profilaktyki czerniaka. Uczniowie klas pierwszych i drugich technikum oraz branżowej szkoły I stopnia uczestniczyli w zajęciach na temat czerniaka oraz metod skutecznej profilaktyki pierwotnej i wtórnej (szkolny koordynator programu: Natalia Dziubyna).
- c. Przeprowadzono zbiórkę pieniędzy, za które zakupione zostały środki medyczne i towary pierwszej potrzeby dla walczącej Ukrainy
- d. 01.04.2022 r. – udział powiatowych obchodach Światowego Dnia Świadomości Autyzmu – solidarność z „autystami”.
- e. 26.11.2021 r. – 25 uczniów Branżowej Szkoły I stopnia, kształcących się w zawodzie mechanik pojazdów samochodowych, wzięło udział w szkoleniu "Napędy paskowe i łańcuchowe" zorganizowanym przez firmę Dayco oraz przy ogromnym wsparciu Pana Grzegorza Bereźnickiego z firmy MG Motors Wołów.
- f. Branżowa Szkoła I stopnia została zgłoszona do udziału w międzynarodowym badaniu PISA (Program międzynarodowej oceny umiejętności uczniów). Badanie przeprowadzono 14 i 18 marca 2022 roku, objęto nim uczniów szkoły urodzonych w 2006 roku. 11.04.2022 r. odbyła się sesja uzupełniająca. Badanie polegało na rozwiązywaniu przez młodzież zadań oraz na wypełnieniu kwestionariusza i miało na celu dostarczenie porównawczych danych dotyczących umiejętności uczniów z zakresu pięciu dziedzin - rozumienia czytanego tekstu, rozumowania w naukach przyrodniczych oraz umiejętności finansowych, a także z matematyki i myślenia kreatywnego.

- g. 17.01. 2022 roku Dyrektor szkoły – Henryka Przybyłowicz i Prezes Legnickiej Specjalnej Strefy Ekonomicznej S.A. (LSSE) Przemysław Bożek podpisali deklarację partnerską przystąpienia Zespołu Szkół Zawodowych w Wołowie do „Klastra Edukacyjnego Legnickiej Specjalnej Strefy Ekonomicznej S.A.”. Klaster edukacyjny wspiera współpracę między szkołami branżowymi i technikami, a przedsiębiorcami.
- h. Akcja krwiodawstwa: 23.11.2021 r., 11.03.2022 r.
- i. Udział w akcjach, programach, projektach:
 - a) Narodowe Czytanie,
 - b) Czytaj PL,
 - c) Sprzątanie świata,
 - d) Szkoła pamięta,
 - e) Szkoła do hymnu,
 - f) Daj piątaaka na dzieciaka,
 - g) Razem na Święta,
 - h) Bohateron – Kartka dla powstańca,
 - i) Bookcrossing- Święto Uwalniania Książek,
 - j) Cała Polska Czyta Dzieciom,
 - k) „Hazard? Nie daj się wciągnąć”,
 - l) Program Profilaktyki Czerniaka – edycja 2021/2022, „Znamię? Znam je”
 - a) Udział w programach, projektach:

VIII. Sukcesy i osiągnięcia

- 1) Uczniowie wzięli udział w konkursie „Wiem, że mogę dobrze jeść – rady dla młodych!” organizowanym przez Collegium Witelona w Legnicy. Laureaci: I miejsce - Paulina Świątkowska (3T_p); II miejsce - Zuzanna Jaworek (2T), Otylia Jędryka (2T), Natalia Żwirek (2T).
- 2) I miejsce drużyny w Powiatowej Licealiadzie w Piłce Nożnej Dziewcząt – 08.12.2021 r.
- 3) II miejsce drużyny w Powiatowej Licealiadzie Młodzieży w Piłce Siatkowej Chłopców – 07.03.2022 r.
- 4) I miejsce w Powiecie Wołowskim w kategorii Szkoła Roku dla Zespołu Szkół Zawodowych w Wołowie - Plebiscyt Edukacyjny Gazety Wrocławskiej.
- 5) Dofinansowanie

Zespół Szkół Zawodowych w Brzegu Dolnym



I. Zrealizowane inwestycje

Wydatki inwestycyjne poniesione z tytułu:

W ramach projektu - Modernizacja infrastruktury kształcenia zawodowego w powiecie wołowskim
– ZSZ BD –
jak informacja poniżej

II. Podjęte prace remontowe, wyposażenie w roku szkolnym 2021 - 2022

Podjęte prace remontowe, wyposażenie w roku szkolnym 2021– 2022

Modernizacja infrastruktury kształcenia zawodowego w powiecie wołowskim – ZSZ BD

- remont pomieszczeń z przeznaczeniem na laboratorium chemiczne i magazyn sprzętu i odczynników chemicznych oraz pomieszczeń na pracownię technologiczno- techniczną w zawodach elektrycznych i teleinformatycznych (zrealizowano)
- zakup mebli, w tym mebli specjalistycznych tj. np.. dygestorium, wyspowe stoły laboratoryjne, stoły wagowe, laboratoryjne szafy pancerne (stan po przetargu)
- zakup chemicznej aparatury kontrolno –pomiarowej, sprzętu pomocniczego i odczynników chemicznych (stan po przetargu)





Rozwój kształcenia zawodowego w powiecie wołowskim – edycja II (kontynuacja z roku szkolnego 2020/2021)

- zakup pomocy dydaktycznych do pracowni elektrotechniki,
- zakup mebli do pracowni ekonomicznej
- zakup stołów montażowych do pracowni administrowania sieciowymi systemami operacyjnymi
- zakup mebli do pracowni wchodzących w skład Szkolnego Centrum Informatycznego



III. Projekty realizowane w placówce, współfinansowane ze środków zewnętrznych – źródło – dane pozyskane z jednostek.

Tytuł i opis projektu	Wartość Projektu
<ul style="list-style-type: none">• Rozwój kształcenia zawodowego w Powiecie Wołowskim-edycja 2• Modernizacja infrastruktury kształcenia zawodowego w Powiecie Wołowskim• „Ponadnarodowa mobilność uczniów” POWER– projekt Mały Świat <p>grupa 32 uczniów z oraz 4 nauczycieli naszej szkoły brało udział w mobilności w Maladze w Hiszpanii w ramach mobilności uczniowie brali udział w warsztatach przedsiębiorczości, wycieczkach krajoznawczych, spotkaniach kulturowych i warsztatach językowych</p>	249 483,00 PLN
	
<ul style="list-style-type: none">• Podbój europejskiego rynku pracy POWERVET realizacja staży/ praktyk zagranicznych we Włoszech (15 uczniów) i na Malcie (15 uczniów)	326 557,75 PLN
	

- „AKTYWNA TABLICA”
- zakupiono 2 monitory interaktywne

17 000 PLN

- **Misja Specjalna**- przedstawienie profilaktyczne

Zespół Szkół Zawodowych w Brzegu Dolnym dobrą współpracę ze środowiskiem lokalnym uważa za jeden z priorytetów. Stosujemy różnorodne formy współpracy, które służą całej społeczności. Jednym z elementów tej współpracy i zaangażowania jest wspólne przedsięwzięcie i przygotowanie dla środowiska lokalnego przedstawienia teatralnego. Ze względu na pandemię COVID-19 oraz brak możliwości zaproszenia uczniów z innych szkół spektakl teatralny został przygotowany w wersji multimedialnej oraz rozesłany do dolnobrzeskich szkół podstawowych, gdzie proponujemy żeby został wyemitowany w ramach lekcji profilaktycznej wg. załączonego scenariusza.

4.350 zł

5 listopada w ramach podsumowania działań profilaktycznych na temat uzależnień prowadzonych na terenie szkoły uczniowie Zespołu Szkół Zawodowych przygotowali przedstawienie profilaktyczne pt. „Misja specjalna”. Przedstawienie adresowane było do uczniów wszystkich dolnobrzeskich szkół podstawowych.



„Rzeczywistość może być inna- wystarczy, że zareagujesz!!!”

- Kampania: 16 dni przeciw przemocy ze względu na płeć
- Zespół Szkół Zawodowych wspólnie z Gminnym Ośrodkiem przez Women’s Global Leadership Institute i poświęcona wspieraniu i Pomocy w Brzegu Dolnym, jak co roku włączyli się do międzynarodowej kampanii 16 Dni Akcji Przeciw Przemocy ze względu na Płeć, kampania jest organizowana koordynacji pracy mającej na celu zlikwidowanie przemocy ze względu na płeć na poziomie lokalnym, państwowym i międzynarodowym. Wybrano dni pomiędzy 25 listopada, Międzynarodowym Dniem Przeciw Przemocy Wobec Kobiet a 10 grudnia, Międzynarodowym Dniem Praw Człowieka, aby symbolicznie zaznaczyć związek pomiędzy przemocą wobec kobiet a naruszaniem praw człowieka i by podkreślić, iż przemoc wobec kobiet jest pogwałceniem praw człowieka. Zadania, które udało nam się zrealizować w ramach projektu:

2.065,22 zł

- 1-19.11.2021- Udział w światowej kampanii „19 dni przeciwko przemocy i krzywdzeniu dzieci i młodzieży”. Rozpowszechnianie kampanii w środowisku szkolnym i lokalnym. Zajęcia profilaktyczno- warsztatowe prowadzone w klasach przez wychowawców nt. przemocy. „Dzień pomarańczowej wstążeczki”- rozdawanie społeczności szkolnej symbolu kampanii.
- Zajęcia dla wszystkich oddziałów prowadzone przez wychowawców klas nt.: Stereotypy płci w społeczeństwie.
- Informacja na terenie szkoły w postaci „Gazetki szkolnej” promującą udział w kampanii. Szczegółowy harmonogram zaplanowanych działań prowadzonych w każdym dniu akcji.

Projekt Edukacyjny **EUROWEEK** -udział ponad 30 uczniów



IV. Realizację zadań oświatowych z programów rządowych w roku 2021/2022

Tytuł i opis programu

- Profilaktyka czerniaka
- W ramach realizowania działalności profilaktycznej w ramach współpracy z Powiatową Stacją Sanitarno- Epidemiologiczną w Wołowie prowadziłam zajęcia, warsztaty, prelekcje, przedstawienia dla uczniów. Spotkania dotyczyły problematyki: uzależnień, stanów emocjonalnych, przemocy, praw człowieka, osvajania uczniów z nową rzeczywistością z jaką przyszło nam się zmierzyć. W minionym roku szkolnym włączyliśmy się do realizacji czterech prozdrowotnych programów edukacyjnych:
- „ARS – czyli jak dbać o miłość”- Z uczniami klas drugich od września do listopada odbywały się zajęcia z programu rekomendowanego przez Państwową Agencję Rozwiązywania Problemów Alkoholowych „ARS, CZYLI JAK DBAĆ O MIŁOŚĆ”. Wszystkie zamierzone cele wynikające z programu profilaktycznego zostały zrealizowane.



- „Wybierz Życie- Pierwszy Krok”-Program edukacyjny z zakresu profilaktyki zakażeń HPV i raka szyjki macicy został zrealizowany przez wychowawców klas na godzinach wychowawczych. Ponadto włączyliśmy się w światową kampanię 16 Dni Akcji Przeciw Przemocy ze względu na Płeć organizowaną przez Women’s Global Leadership Institute i poświęcona wspieraniu i koordynacji pracy mającej na celu zlikwidowanie przemocy ze względu na płeć na poziomie lokalnym, państwowym i międzynarodowym. Wybrano dni pomiędzy **25 listopada**, Międzynarodowym Dniem Przeciw Przemocy Wobec Kobiet a **10 grudnia**, Międzynarodowym Dniem Praw Człowieka, aby symbolicznie zaznaczyć związek pomiędzy przemocą wobec kobiet a naruszaniem praw człowieka i by podkreślić, iż przemoc wobec kobiet jest pogwałceniem praw człowieka. Zakupiliśmy Różowe skrzyneczki do toalet damskich na terenie Zespołu Szkół Zawodowych w Brzegu Dolnym. **Różowa skrzyneczka** to fundacja, której celem jest walka z wykluczeniem menstruacyjnym, zapewnienie powszechnego dostępu do bezpłatnych środków higieny na czas menstruacji w przestrzeni publicznej oraz dostęp do rzetelnej edukacji w zakresie miesiączkowania w szkole. Fundacja stara się o zniesienie tabu, którym obciążona jest w Polsce menstruacja, włączając do dyskusji zarówno kobiety, jak i mężczyzn. **Od grudnia 2019 r.**, kiedy zawisła pierwsza różowa skrzyneczka wypełniona podpaskami w Centrum Praw Kobiet we Wrocławiu, udało się umieścić ich w przestrzeni publicznej około 3000! Różowe skrzyneczki znajdują się dziś w szkołach, bursach, placówkach edukacyjnych, szpitalach, kinach, bibliotekach, teatrach.
- Krajowy Program Zwalczenia AIDS i Zapobiegania Zagrożeniom HIV- Co roku 1 grudnia świat jednoczy się, aby okazać wsparcie osobom żyjącym z HIV i chorym na AIDS. Światowy Dzień z AIDS obchodzony jest z inicjatywy Światowej Organizacji Zdrowia od 1988 roku. Symbolem tego dnia jest Czerwona Kokardka. Każdy, kto solidaryzuje się z osobami zakażonymi HIV i chorymi na AIDS tego dnia przypina Czerwoną Kokardkę. Ponadto nasi uczniowie wzięli udział w konkursie plastycznym pod hasłem „Nie ryzykuję!

Mój wybór!!! zorganizowanym przez Stację Sanitarno- Epidemiologiczną z Wołowa. Uczniowie z naszej szkoły zajęli najwyższe miejsca na podium.



Profilaktyka uzależnienia ze szczególnym uwzględnieniem środków zastępczych alkoholu i nikotyny. Co roku w listopadzie obchodzimy Świtowy Dzień Rzucania Nikotyny. W naszej szkole odbywają się wówczas zajęcia poświęcone profilaktyce antynikotynowej i antyalkoholowej. Na podsumowanie zajęć zaprosiliśmy specjalistów p. Ewę Czybier pełnomocnika ds. uzależnień z Gminnego Ośrodka Pomocy Społecznej w Brzegu Dolnym, którzy przeprowadzili zajęcia w klasach nt. Skutków sięgania po substancje psychoaktywne. W czasie długiej przerwy wszyscy uczniowie z naszej szkoły mogli poczęstować się cukierkiem, owocami zamiast przysłowiowego papierosa, które zostały zakupione ze środków otrzymanych z Gminnego Ośrodka Pomocy Społecznej w Brzegu Dolnym na realizację szkolnego projektu profilaktycznego „Cukierek zamiast papierosa”. Dodatkowo uczniowie mogli spojrzeć przez alkogogle i narkogogle, które cieszyły się dużym zaciekawieniem wśród uczniów. Alkogogle stymulują stan nietrzeźwości zaburzając pracę błędnika i oślepiając zmysł wzroku. Pokazują jak trudno jest przejść lub przejechać dany odcinek drogi mając „we krwi” 2 promile. Narkogogle stymulują wiele skutków używania narkotyków lub przedawkowania leków. Wszystkie zamierzone cele wynikające z programu profilaktycznego zostały zrealizowane.



V. Realizacja zajęć praktycznych – współpraca z pracodawcami

Wsparcie Ochotniczy Hufiec Pracy w Wołowie, Cech Wołów w sprawowaniu nadzoru nad młodocianymi pracownikami i wsparcie wychowawcze, profilaktyczne i sportowe. Liczba pracodawców = 40 firm, zasięg Powiat Trzebnica, Powiat Wołów, Powiat Środa Śląska, Powiat Wrocław.

VI. Kontrole przeprowadzone w jednostkach w roku 2021/2022

Organ przeprowadzający kontrolę	Zakres kontroli i zalecenia
Powiatowa Stacja Sanitarno Epidemiologiczna	30.05.2022 – ocena stanu sanitarnego brak uwag, brak zaleceń

VII. Inne zadania i inicjatywy podjęte w placówce:

VIII.

- Uczestniczenie w programie SCWEW - rozpowszechnianie w środowisku szkolnym idei edukacji włączającej. Szkolenia w ramach współpracy z SCWEW.
- eMocje w Głowie – projekt edukacyjny UNICEF promocja i ochrona zdrowia psychicznego
- Stworzenie gry terenowej dla uczniów, celem gry było zapoznanie uczniów z budynkiem szkoły oraz umożliwienie im integracji w zespole klasowym.
- Akcja pomoc dla dzieci z domu małego dziecka w Krzydlinie Małej „Zostań Świętym Mikołajem”





- Organizacja w szkołach ponadpodstawowych powiatu wołowskiego Akcji Poboru Krwi
- Komórkomania- akcja edukacyjna i rejestracyjna potencjalnych dawców szpiku kostnego
- Zbiórki mydła i szczoteczek do zębów dla Afryki
- Zorganizowanie wyjścia całej szkoły na koncert profilaktyczny zespołu „ Wyrwani z niewoli”.
- Organizacja Miesiąca Bibliotek Szkolnych na terenie szkoły – kontynuowanie akcji bookcrossingowej „Uwolnij książkę”, ogłoszenie konkursu na fraszkę o książce
- Przyłączenie się do Ogólnopolskiej Akcji Czytaj.pl pn. „Upoluj swoją książkę”,
- Współorganizacja warsztatów filmowych z wykorzystaniem filmu „Mecz życia”,
- Zorganizowanie udziału uczniów kl. 1 a LO i 1 b LO 3a i 3b LO w spotkaniu z panią prawnik, lekcja nt. „Mediacje społeczne – sposób na rozwiązywanie sytuacji konfliktowych” w ramach Projektu Edukacja Prawna - 27 X 2021, 26 XI 2021

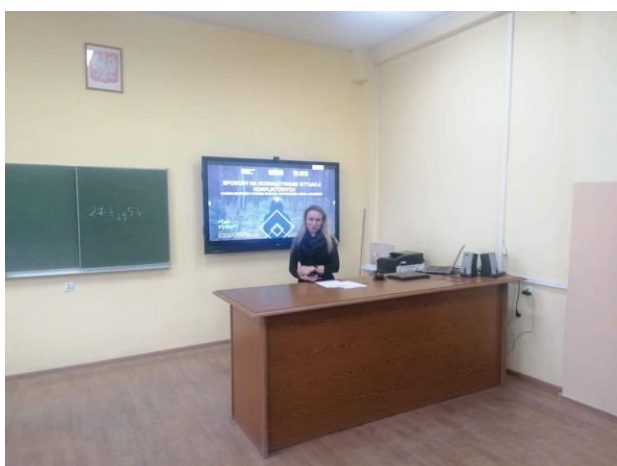

- Przeprowadzenie z klasą 3 a LO symulacji procesu karnego w czasie lekcji WOSu - 17 XI 2021

- Przeprowadzenie etapu szkolnego Olimpiady Solidarności (24 XI)- udział wzięło 11 uczniów. Do kolejnego etapu w marcu 2022 dostało się trzech uczniów z klas LO i T
- Tydzień Praw Człowieka.Przeprowadzenie Maratonu Pisania Listów Amnesty International – włączenie się w ogólnoswiatową akcję na rzecz walki z dyskryminacją i uprzedzeniami.Organizacja cyklu lekcji poświęconych prawom człowieka oraz Powszechnej Deklaracji Praw Człowieka. Ze szkoły zaangażowano w akcje około 300 osób. Przygotowanie lekcji otwartych dla uczniów lokalnych szkół, promocja wydarzenia i placówki - 2-10 XII 2021. Zorganizowanie Maratonu Pisania Listów AI w szkole –promocja wydarzenia w mediach. Organizacja wydarzenia w szkole w dn.10 XII 2021.

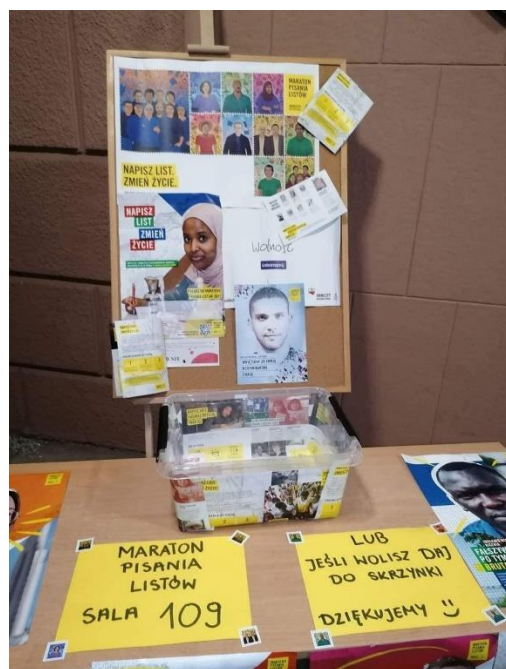
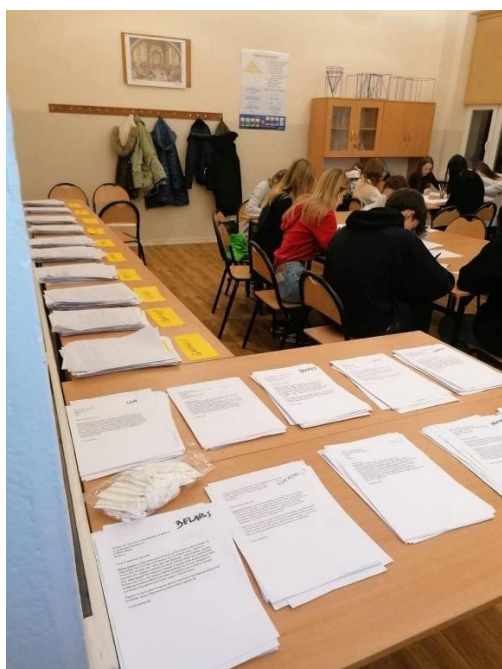

- Koordynacja innowacji: „Historia na tip-top na Tik-Toku” Przygotowanie konkursu historyczno-matematycznego na temat postaci z dwudziestolecia międzywojennego. Grupa uczniów z klas: 2A LO, 1B LO, 1A LO, 2Te, 1 Tee. Około 35 osób. Marzec- Maj 2022.
- Przygotowanie scenariuszy i uczniów oraz nagranie materiału filmowego do szkolnej telewizji- ZetkaTV. Nagranie cyklu materiałów. Marzec- Czerwiec 2022. Zaangażowani uczniowie: kl. 1a LO, 1b LO, 1 Tee, 3a LO, 3b LO, 3t, 4T. Około 30 osób.



- Spotkania z Absolwentami- edukacja administracyjna i prawna oraz wyjazdy za granice. Udział w spotkaniu klas 3a LO i 3b LO (około 45 osób) - kwiecień 2022.
- Udział w “Tygodniu przedsiębiorczości”, WSH, udział w konkursie , zdobycie wiedzy z zakresu ekonomii, gra terenowa
- Organizacja akcji “Sprzątanie Świata”
- Prowadzenie warsztatów turystyczno-przyrodniczych



IX. Sukcesy i osiągnięcia

- Udział w rozgrywkach międzyszkolnych organizowanych przez Szkolny Związek Sportowych
 1. II miejsce w tenisie stołowym dziewcząt na Dolnym Śląsku. Mistrzynią Dolnego Śląska szkół ponadpodstawowych została Elżbieta Kwiatkowska
 2. II miejsce w strefie wrocławskiej w Halowej Piłce Nożnej chłopców, II miejsce w powiecie-dziewcząt
 3. II miejsce w powiecie, w siatkówce chłopców i dziewcząt
 4. II miejsce w powiecie , w koszykówce dziewcząt i IV miejsce chłopców
- Przeprowadzenie etapu szkolnego Olimpiady *Losy żołnierza i dzieje oręża polskiego*. - 22 X 2021- Do konkursu przystąpili uczniowie klas: 2 i 3 LO i T. Do kolejnego etapu dostało się pięciu uczniów z LO i Technikum. Kolejny etap- Międzyszkolny we Wrocławiu odbył się 14 X 2021
- Wyjazd do Wołowa na Powiatowy Konkurs Historyczny nt. Polskiego Państwa Podziemnego. Udział kilkunastu uczniów ze szkoły. Nagrodzono jednego z uczniów z kl 3 T. Organizator PCE i PPP Wołów. Marzec 2022
- Konkurs o samorządzie lokalnym- Gminy. Udział kilkunastu uczniów z różnych klas: 1 LO, 1T2aLO,2bLO, 2T, 3b LO Nagrodzony uczeń z 3 LO. Organizator PCE i PPP Wołów. marzec 2022
- Udział uczniów w konkursowym quizie online: „Na tropie zabytków- miejsca oczywiste i nieoczywiste”. Udział wzięli uczniowie klas: 1aLO, 1b LO, 1Te,2Te, 3aLO, 3bLO ,3T. Nagrodzono dwóch uczniów z LO. Organizator PCE i PPP Wołów

Podsumowanie

Celem niniejszego Raportu było podsumowanie działalności szkół i placówek prowadzonych przez Powiat Wołowski w roku szkolnym 2021/2022.

Raport został opracowany na podstawie danych:

- Okręgowej Komisji Egzaminacyjnej we Wrocławiu
- Arkuszy organizacji pracy szkół i placówek oświatowych prowadzonych przez Powiat Wołowski w roku szkolnym 2021/2022;
- Sprawozdań Systemu Informacji Oświatowej;
- Sprawozdań z wykonania budżetu;
- Informacji uzyskanych od dyrektorów placówek oświatowych;
- Nadzoru Pedagogicznego Kuratorium Oświaty we Wrocławiu
- Zestawień oraz opracowań własnych Wydziału Edukacji, Kultury, Sportu i Spraw Społecznych Starostwa Powiatowego w Wołowie.

Zakres tematyczny sprawozdania z uwagi na ogrom działań w oświacie, nie obejmuje wszystkich zadań oświatowych, niektóre działania prezentowane są w sposób ogólny. Zawarte informacje dają obraz stanu oświaty w Powiecie Wołowskim w kontekście organizacyjnym, demografii, kadry pedagogicznej, stanu technicznego oraz wyposażenia poszczególnych jednostek, awansu zawodowego nauczycieli, liczby uczniów oraz liczby oddziałów, a także wyników egzaminów zewnętrznych.

Ponadto na podstawie materiałów uzyskanych od dyrektorów, został dołączony materiał dotyczący działań podejmowanych przez poszczególne jednostki z uwzględnieniem dokumentacji fotograficznej. Każdy z załączników zawiera przedsięwzięcia, ważne wydarzenia, sukcesy, wyniki realizowanych projektów, akcje społeczne, spotkania, szkolenia, przedsięwzięcia edukacyjne i wychowawcze, działalność kulturalną i promocyjną, dokumentację fotograficzną i inne wydarzenia z „życia szkoły” mające miejsce w roku szkolnym 2021/2022.

Opracowanie: Katarzyna Fęglerska

Spis tabel w dokumencie

Nr tabeli	Zakres.	Strona
Tabela nr 1	Liczba uczniów i liczba oddziałów podstawowych według specyfiki oddziałów w roku szkolnym 2021/2022 wg stanu na 2022-08-25	7
Tabela nr 2	Liczba uczniów i liczba oddziałów po klasach w roku szkolnym 2021/2022 wg stanu na 2022-08-25	8
Tabela nr 3	Liczba uczniów oddziałów podstawowych według statusów przypisania w roku szkolnym 2021/2022 wg stanu na 2022-08-25	10
Tabela nr 4	Liczba uczniów i liczba oddziałów dodatkowych w roku szkolnym 2021/2022 wg stanu na 2022-08-25	11
Tabela nr 5	Zawody w szkołach prowadzących kształcenie zawodowe w roku szkolnym 2021/2022 wg stanu na 2022-08-25	12
Tabela nr 6	Liczba uczniów wg zawodów w roku szkolnym 2021/2022 wg stanu na 2022-08-25	13
Tabela nr 7	Uczniowie ze specjalnymi potrzebami edukacyjnymi w roku szkolnym 2020/2021 wg stanu na 2021-08-25	15
Tabela nr 8	Liczba uczniów zgłoszonych do egzaminów w roku szkolnym 2021/2022 wg stanu na 2022-08-25	16
Tabela nr 9	Wybrane dane dziedzinowe uczniów w roku szkolnym 2021/2022 wg stanu na 2022-08-25	16
Tabela nr 10	Wychowankowie ośrodków (SOW,SOSW,ORW,MOS) w roku szkolnym 2020/2021 wg podstawy pobytu wg stanu na 2022-08-25	17
Tabela nr 11	Niepełnosprawności sprzężone wg niepełnosprawności składowych wg stanu na 2022-08-25	17
Tabela nr 12	Liczba uczniów klas pierwszych na podstawie danych w latach 2019-2022	18
Tabela nr 13	Liczba uczniów i liczba oddziałów po klasach na przestrzeni lat 2018-2021	19
Tabela nr 14	Planowana liczba absolwentów szkół podstawowych na przestrzeni lat 2018-2022	20
Tabela nr 15	Liczba uczniów z uwzględnieniem wyników naboru w roku 2022/2023	23
Tabela nr 16	Liczba uczniów w latach 2019-2022 z uwzględnieniem naboru w roku 2022/2023	23
Tabela nr 17	Liczba uczniów oddziałów podstawowych w roku szkolnym 2020/2021, 2021/2022 i 2022/2023 (stan na 22.10.2022)	24
Tabela nr 18	. Zmiana liczby uczniów w poszczególnych szkołach/placówkach w okresie ostatnich 3 latach szkolnych	25
Tabela nr 19	Subwencja oświatowa w latach 2018-2022 z podziałem na jednostki	30

Tabela nr 20	Analiza wysokości subwencji na rok 2022 z uwzględnieniem jej wysokości w poszczególnych jednostkach, zespołach placówek oraz uwzględnieniem wysokości przekazanej subwencji na ucznia w skali roku oraz miesiąca na podstawie Metryczki podstawowej 2022	31
Tabela nr 21	Wydatki oświatowe w podziale na rodzaje wydatków związane z paragrafami klasyfikacji budżetowej	32
Tabela nr 22	Wydatki oświatowe finansowane ze środków europejskich w podziale na rodzaje działalności związane z paragrafami klasyfikacji budżetowej	33
Tabela nr 23	Planowane dochody i wydatki za rok 2020 i 2021	34
Tabela nr 24	Planowane dochody i wydatki za rok 2022 rok.	35
Tabela nr 25	Szacowany koszt w przeliczeniu na jednego ucznia w 2021 roku	35
Tabela nr 26	Wzrost wynagrodzeń w 2022 w stosunku do roku 2021	36
Tabela nr 27	Wydatki poniesione w ramach realizacji zadań Bursy, Stacji Diagnostycznej oraz Stołówki Szkolnej przy Centrum Kształcenia Zawodowego i Ustawicznego w Wołowie – stan na 30.09.2022r.	36
Tabela nr 28	Główne składniki bieżących dochodów oświaty	37
Tabela nr 29	Wydatki a dochody bieżące oświaty	38
Tabela nr 30	Pomieszczenia w roku szkolnym 2021/2022 wg stanu na 2022-08-25	46
Tabela nr 31	Funkcje pomieszczeń - pracownie szkolne w roku szkolnym 2021/2022 wg stanu na 2022-08-25	47
Tabela nr 32	Komputery i dostęp do internetu - przeznaczenie komputerów wg stanu na 2021-08-25	48
Tabela nr 33	Liczba nauczycieli wg aktualnych stopni awansu zawodowego wg stanu na 2022-08-25	49
Tabela nr 34	Liczba uzyskanych stopni awansu zawodowego na nauczyciela mianowanego w jednostkach Powiatu Wołowskiego w roku 2021/2022	50
Tabela nr 35	Liczba aktywnych umów i liczba etatów wg form zatrudnienia w roku szkolnym 2021/2022 wg stanu na 2022-08-25	61
Tabela nr 36	Liczba aktywnych umów i liczba etatów wg form zatrudnienia w roku szkolnym 2021/2022 wg stanu na 2022-08-25	53
Tabela nr 37	Średnie wyniki egzaminu dojrzałości w wybranych powiatach w roku 2022 w pierwszym terminie dla całego egzaminu dojrzałości – źródło https://oke.wroc.pl/	55
Tabela nr 38	Średnie wyniki egzaminu dojrzałości w wybranych powiatach w roku 2022 w pierwszym terminie z języka polskiego i matematyki – źródło https://oke.wroc.pl/	56
Tabela nr 39	Liczba uczniów klas maturalnych, którzy otrzymali świadectwo dojrzałości oraz procentowa zdawalność w pierwszym terminie w 2022 roku.	57
Tabela nr 40	Liczba uczniów klas maturalnych zdających język polski na poziomie podstawowym w 2022 roku.	59

Tabela nr 41	Liczba uczniów klas maturalnych zdających matematykę na poziomie podstawowym w 2022 roku	59
Tabela nr 42	Średnie wyniki procentowe obowiązkowych egzaminów maturalnych w 2022 r	60
Tabela nr 43	Średnie wyniki procentowe obowiązkowych egzaminów maturalnych w 2022 r. - uwzględniające sesję poprawkową	61
Tabela nr 44	Wyniki egzaminów potwierdzających kwalifikacje w zawodzie i egzaminów zawodowych przeprowadzonych w Centrum Kształcenia Zawodowego i Ustawicznego w Wołowie w roku szkolnym 2021/2022	62
Tabela nr 45	Zdawalność egzaminów potwierdzających kwalifikacje w zawodzie w Zespole Szkół Zawodowych w Wołowie	62
Tabela nr 46	Zestawienie zdawalności egzaminów potwierdzających kwalifikacje w zawodzie w Zespole Szkół Zawodowych w Wołowie w sesji 2: 2022 Lato (czerwiec-lipiec 2022)	64
Tabela nr 47	Zdawalność egzaminów potwierdzających kwalifikacje w zawodzie w Zespole Szkół Zawodowych w Brzegu Dolnym – przystępujący po raz pierwszy	66
Tabela nr 48	Zdawalność egzaminów potwierdzających kwalifikacje w zawodzie w Zespole Szkół Zawodowych w Brzegu Dolnym z rozbiem na część pisemną i praktyczną	67
Tabela nr 49	Absolwenci kl. IV Technikum, którzy uzyskali dyplomy potwierdzające uzyskanie tytułu technika w zawodzie (uzyskane wszystkie kwalifikacje w danym	68
Tabela nr 50	Liczba przystępujących do egzaminu zawodowego i zdawalność w poszczególnych szkołach	76
Tabela nr 51	Poradnie psychologiczno pedagogiczne - działalność diagnostyczna w roku szkolnym 2021/2022 (21.08.25 dane SIO)	79
Tabela nr 52	Kontrole przeprowadzone w jednostkach w roku 2021/2022	82
Tabela nr 53	Liczba uczniów, którym zostały wystawione skierowania do placówek (od 1 września 2021 r. do 31 sierpnia 2022 r.)	84
Tabela nr 54	Umowy, które zostały zawarte od 1 września 2021 r. do 31 sierpnia 2022 r.	84
Tabela nr 55	Wykaz kursów realizowanych w roku 2021/2022 w Świdnicy, Zielonej Górze, Wschowie, Wrocławiu i Oleśnicy	85
Tabela nr 56	Stypendia przyznane w roku 2021/2022	85
Tabela nr 57	Dofinansowania do doksztalcania w roku 2021/2022	86
Tabela nr 58	Uchwały Zarządu Powiatu Wołowskiego (od 1 września 2021 do 31 sierpnia 2022)	87